



**LAPORAN KETERANGAN  
PERTANGGUNGJAWABAN  
(LKPJ)  
DAN  
LAPORAN PENYELENGGARAAN  
PEMERINTAHAN DAERAH  
(LPPD)**



**SEKRETARIAT DAERAH  
KABUPATEN TANAH LAUT  
TAHUN 2024**



## DAFTAR ISI

<b>DAFTAR ISI</b> .....	I
<b>KATA PENGANTAR</b> .....	II
<b>BAB I PENDAHULUAN</b> .....	1
1.1 Latar Belakang .....	1
1.1.1 Penjelasan Umum .....	1
1.1.1.1 Dasar Hukum .....	1
1.1.1.2 Struktur Organisasi .....	3
1.1.1.3 SDM Sekretariat Daerah .....	8
1.1.1.4 Realisasi Anggaran Tahun 2024 .....	12
1.1.2 Perencanaan Pembangunan Daerah .....	18
1.1.2.1 Isu Strategis .....	18
1.1.2.2 Program Pembangunan Daerah Berdasarkan Dokumen Perencanaan Jangka Menengah .....	27
<b>BAB II CAPAIAN KINERJA PENYELENGGARAAN PEMERINTAHAN DAERAH</b> .....	62
1.1 Capaian Kinerja Sekretariat Daerah .....	62
1.2 Capaian Kinerja Penyelenggaraan Urusan Pemerintahan .....	65
1.2.1 Indikator Kinerja Kunci Keluaran .....	66
<b>BAB III PENUTUP</b> .....	67
1. Kesimpulan .....	67

## KATA PENGANTAR

Dalam rangka pelaksanaan ketentuan pasal 27 ayat (2) Undang-undang Nomor 32 tahun 2004 tentang Pemerintahan Daerah sebagaimana telah diubah dengan Undang-undang Nomor 23 Tahun 2014 dan Peraturan Pemerintah Nomor 3 Tahun 2007 tentang laporan Penyelenggaraan Pemerintah Daerah (LPPD) kepada Pemerintah, Laporan Keterangan Pertanggungjawaban Kepala Daerah kepada Dewan Perwakilan Rakyat Daerah, dan Laporan Informasi Laporan Pelenggaraan Pemerintah Daerah kepada Masyarakat.

Laporan Keterangan Pertanggungjawaban (LKPJ) dan Laporan Penyelenggaraan Pemerintahan Daerah (LPPD) Sekretariat Daerah Kabupaten Tanah Laut Tahun Anggaran 2024 menyajikan berbagai aspek penilaian kinerja pelaksanaan peraturan. Selain itu, laporan ini juga memuat prestasi dan keberhasilan yang telah di raih dan permasalahan- yang harus diselesaikan oleh Sekretariat Daerah. Prestasi atau keberhasilan tersebut memacu Sekretariat Daerah untuk bekerja lebih baik. Sedangkan permasalahan yang merupakan kelemahan-kelemahan di pergunakan sebagai evaluasi perbaikan untuk langkah ke depan.

Penyusunan laporan LKPJ dan LPPD Sekretariat Daerah Tahun 2024 berdasarkan Rencana Kerja Satuan Kerja Perangkat Daerah (Renja SKPD) yang dituangkan dalam DPA Tahun Anggaran 2024 yang meliputi beberapa substansi pelaporan antara lain Dasar Hukum, Gambaran umum Daerah, Kebijakan Pemerintah Daerah yang mencakup Visi, Misi, Strategi dan Arah Kebijakan Daerah, Prioritas Daerah.

Tujuan penyusunan Laporan Penyelenggaraan Pemerintah Daerah (LPPD) Sekretariat Daerah Tahun 2024 ini adalah untuk memberikan laporan pertanggungjawaban terhadap kinerja Sekretariat Daerah Kabupaten Tanah Laut Tahun 2024 dan sekaligus menjadi bahan informasi atas pelaksanaan penyelenggaraan pemerintahan dan selanjutnya dapat dievaluasi secara objektif dan menyeluruh atas kinerja Pemerintahan dan pelaksanaan pembangunan daerah di Kabupaten Tanah Laut khususnya dalam upaya peningkatan kualitas pelayanan dan kesejahteraan masyarakat.

Kami menyadari bahwa dalam penyusunan Laporan Penyelenggaraan Pemerintahan Daerah (LPPD) Sekretariat Daerah Tahun 2024 ini masih terdapat kekurangan baik dalam metode penyajian maupun dalam kelengkapan datanya, untuk itu kami akan selalu melakukan perbaikan-perbaikan ke depannya. Dalam kesempatan ini, kami juga mengucapkan terima kasih kepada Tim Kinerja Sekretariat Daerah Kabupaten Tanah Laut atas dukungannya, kerjasamanya dan dengan telah bekerja maksimal menyelesaikan penyusunan LPPD Sekretariat Daerah Tahun 2024.

Pelaihari, 20 Januari 2024

Sekretaris Daerah,  
Kabupaten Tanah Laut

**ISMAIL FAHMI, SE, MT**  
**Pembina Utama Muda (IV/c)**  
NIP. 19731128 199803 1 008



# BAB I

## PENDAHULUAN

### 1.1 Latar Belakang

Laporan Keterangan Pertanggungjawaban (LKPJ) dan Laporan Penyelenggaraan Pemerintahan Daerah (LPPD) Sekretariat Daerah Kabupaten Tanah Laut Tahun Anggaran 2024 menyajikan berbagai aspek penilaian kinerja pelaksanaan peraturan. Selain itu, laporan ini juga memuat prestasi dan keberhasilan yang telah di raih dan permasalahan yang harus diselesaikan oleh Sekretariat Daerah. Prestasi atau keberhasilan tersebut memacu Sekretariat Daerah untuk bekerja lebih baik. Sedangkan permasalahan yang merupakan kelemahan-kelemahan di pergunakan sebagai evaluasi perbaikan untuk langkah ke depan.

#### 1.1.1 Penjelasan Umum

Penyusunan laporan LKPJ dan LPPD Sekretariat Daerah Tahun 2024 berdasarkan Rencana Kerja Satuan Kerja Perangkat Daerah (Renja SKPD) yang dituangkan dalam DPA Tahun Anggaran 2024 yang meliputi beberapa substansi pelaporan antara lain Dasar Hukum, Gambaran umum Daerah, Kebijakan Pemerintah Daerah yang mencakup Visi, Misi, Strategi dan Arah Kebijakan Daerah, Prioritas Daerah.

Selaras dengan telah diterbitkannya Surat Edaran Menteri Pendayagunaan Aparatur Negara dan Reformasi Birokrasi Republik Indonesia Nomor 20 Tahun 2021 tentang Implementasi *Core Values ASN BerAKHLAK* (**Berorientasi Pelayanan, Akuntabel, Kompeten, Harmonis, Loyal, Adaptif, dan Kolaboratif**) dan *Employer Branding Bangsa Melayani Bangsa*, maka diharapkan ASN dan PTT di Lingkungan Sekretariat Daerah dapat mengimplementasikan nilai-nilai dasar BerAKHLAK menjadi Dasar penguatan budaya kerja guna mendukung pencapaian kinerja dan tujuan organisasi sesuai dengan Misi yang di emban Sekretariat Daerah.

##### 1.1.1.1 Dasar Hukum

Dasar hukum dalam penyusunan Laporan Keterangan Pertanggung Jawaban dan Laporan Penyelenggaraan Pemerintah Daerah Sekretariat Daerah Kabupaten Tanah Laut Tahun Anggaran 2024 adalah sebagai berikut :



1. Undang-Undang Nomor 8 Tahun 1965 tentang Pembentukan Daerah Tingkat II Tanah Laut, Daerah Tingkat II Tapin dan Daerah Tingkat II Tabalong (Lembaran Negara Republik Indonesia Tahun 1965 Nomor 51, Tambahan Lembaran Negara Republik Indonesia Nomor 2756) dengan mengubah Undang-undang Nomor 27 Tahun 1959 (Lembaran Negara Republik Indonesia Tahun 1959 Nomor 72, Tambahan Lembaran Negara Republik Indonesia Nomor 1820) tentang Penetapan Undang-Undang Darurat Nomor 3 Tahun 1953 tentang Pembentukan Daerah Tingkat II di Kalimantan (Lembaran Negara Republik Indonesia Tahun 1953 Nomor 9);
2. Undang-Undang Nomor 28 Tahun 1999 tentang Penyelenggaraan Negara yang Bersih dan Bebas dari Korupsi, Kolusi dan Nepotisme;
3. Undang-Undang Nomor 33 Tahun 2004 tentang Perimbangan Keuangan Antara Pemerintah Pusat dan Pemerintahan Daerah (Lembaran Negara Republik Indonesia Tahun 2004 Nomor 126, Tambahan Lembaran negara Republik Indonesia Nomor 4438);
4. Undang-Undang Nomor 23 Tahun 2014 tentang Pemerintahan Daerah (Lembaran Negara Tahun 2014 Nomor 244, Tambahan Lembaran Negara Republik Indonesia Nomor 5587), sebagaimana telah diubah beberapa kali terakhir dengan Undang-Undang Nomor 9 tahun 2015 tentang Perubahan Kedua Undang-Undang Nomor 23 Tahun 2014 tentang Pemerintahan Daerah (lembaran Negara Republik Indonesia tahun 2015 Nomor 58, tambahan lembaran negara Republik Indonesia Nomor 5679);
5. Peraturan Pemerintah Nomor 58 Tahun 2005 tentang Pengelolaan Keuangan Daerah;
6. Peraturan Pemerintah Nomor 3 Tahun 2007 tentang Laporan Penyelenggaraan Pemerintahan Daerah Kepada Pemerintah, Laporan Keterangan Pertanggungjawaban Kepala Daerah Kepada Dewan Perwakilan Rakyat Daerah dan Informasi Laporan Penyelenggaraan Pemerintahan Daerah Kepada Masyarakat;
7. Peraturan Pemerintah Nomor 12 Tahun 2017 tentang Pembinaan dan Pengawasan Penyelenggaraan Pemerintah Daerah (Lembaran



- Negara Republik Indonesia Tahun 2017 Nomor 24, Tambahan Lembaran Negara Republik Indonesia Nomor 6041);
8. Peraturan Pemerintah Nomor 18 Tahun 2016 tentang Organisasi Perangkat Daerah;
  9. Peraturan Menteri Dalam Negeri Nomor 18 Tahun 2020 tentang Peraturan Pelaksanaan Peraturan Pemerintah Nomor 13 Tahun 2019 tentang Laporan dan Evaluasi Penyelenggaraan Pemerintahan Daerah;
  10. Peraturan Daerah Kabupaten Tanah Laut Nomor 11 Tahun 2008 tentang Rencana Pembangunan Jangka Panjang Daerah Kabupaten Tanah Laut Tahun 2005 - 2025;
  11. Peraturan Daerah Kabupaten Tanah Laut Nomor 8 Tahun 2014 tentang Rencana Pembangunan Jangka Menengah Daerah Kabupaten Tanah Laut Tahun 2013-2018;
  12. Peraturan Daerah Kabupaten Tanah Laut Nomor 6 Tahun 2016 tentang Pembentukan dan Susunan Perangkat Daerah;
  13. Peraturan Bupati Nomor 114 Tahun 2021 tentang Kedudukan, Susunan Organisasi, Tugas, Fungsi Dan Tata Kerja Perangkat Daerah Kabupaten Tanah Laut

#### **1.1.1.2 Struktur Organisasi**

Dalam rangka melaksanakan otonomi daerah, Pemerintah Kabupaten Tanah Laut telah membentuk lembaga-lembaga pemerintahan berupa Sekretariat Daerah, Sekretariat DPRD, Badan, Dinas, Kantor Kecamatan, dan Kantor Kelurahan serta unit kerja lainnya sesuai kebutuhan Pemerintahan Kabupaten.

Sejak diberlakukannya Peraturan Pemerintah Nomor 18 Tahun 2016 tentang Perangkat Daerah (Lembar Negara Republik Indonesia Tahun 2016 Nomor 114, Tambahan Lembaran Negara Republik Indonesia Nomor 5887) sebagaimana telah diubah dengan peraturan pemerintah nomor 72 Tahun 2019 tentang Perubahan Atas peraturan pemerintah Nomor 18 Tahun 2016 tentang Perangkat Daerah (Lembaran Negara Republik Indonesia Tahun 2019 Nomor 187, Tambahan Lembaran Negara Republik Indonesia Nomor 6402); Untuk Sekretariat Daerah Kabupaten Tanah Laut dibentuk berdasarkan Peraturan



Daerah Kabupaten Tanah Laut Nomor 06 Tahun 2016 tentang Susunan Organisasi Perangkat Daerah dan Peraturan Bupati Tanah Laut Nomor 114 Tahun 2021 tentang Kedudukan, Susunan Organisasi, Tugas, Fungsi, Dan Tata Kerja Perangkat Daerah Kabupaten Tanah Laut, dalam penyelenggaraan urusan pemerintahan, dipimpin oleh Sekretaris Daerah yang berada di bawah dan bertanggung jawab kepada Bupati.

**Sebagaimana tercantum dalam Peraturan Bupati Tanah Laut NOMOR 114 TAHUN 2021 Pasal 4, Ayat 3 susunan Organisasi terdiri atas :**

Sekretariat Daerah mempunyai tugas membantu Bupati dalam penyusunan kebijakan dan pengoordinasian administratif terhadap pelaksanaan tugas Perangkat Daerah serta pelayanan administratif.

Untuk melaksanakan tugas sebagaimana dimaksud pada ayat (1), Sekretariat Daerah mempunyai fungsi:

- a. Pengoordinasian penyusunan kebijakan Daerah;
- b. Pengoordinasian pelaksanaan tugas administrasi Satuan Kerja Perangkat Daerah;
- c. Perumusan kebijakan, mengoordinasikan, membina, dan mengawasi penyelenggaraan pemerintahan, perumusan produk hukum Daerah serta di bidang kesejahteraan masyarakat;
- d. Perumusan kebijakan, mengoordinasikan, membina, dan mengawasi di bidang Perekonomian, Administrasi Pembangunan dan Sumber Daya Alam, dan Pengadaan Barang/Jasa;
- e. Perumusan kebijakan, mengoordinasikan, membina, dan mengawasi di bidang umum, organisasi, protokol, dan komunikasi pimpinan serta perencanaan dan keuangan;
- f. Perumusan kebijakan, mengoordinasikan, membina, mengawasi, dan mengembangkan Aparatur Sipil Negara di lingkungan Pemerintah Daerah; dan
- g. Pelaksanaan tugas lain yang diberikan oleh Bupati sesuai bidang tugas dan wewenangnya.

Susunan Organisasi Sekretariat Daerah, terdiri atas:

- a. Sekretaris Daerah;
- b. Asisten Pemerintahan dan Kesejahteraan Rakyat;
- c. Asisten Perekonomian dan Pembangunan; dan





d. Asisten Administrasi Umum.

Asisten Pemerintahan dan Kesejahteraan Rakyat, membawahi:

- a. Bagian Pemerintahan;
- b. Bagian Hukum; dan
- c. Bagian Kesejahteraan Rakyat.

Asisten Perekonomian dan Pembangunan, membawahi:

- a. Bagian Perekonomian, Administrasi Pembangunan dan Sumber Daya Alam; dan
- b. Bagian Pengadaan Barang/Jasa, yang terdiri atas Sub Bagian Pengelolaan Pengadaan Barang/ Jasa.

Asisten Administrasi Umum, membawahi:

- a. Bagian Umum, yang terdiri atas:
  - 1) Sub Bagian Tata Usaha Pimpinan, Staf Ahli dan Kepegawaian;
  - 2) Sub Bagian Aset dan Perlengkapan; dan
  - 3) Sub Bagian Umum dan Rumah Tangga.
- b. Bagian Protokol dan Komunikasi Pimpinan, yang terdiri atas Sub Bagian Protokol;
- c. Bagian Organisasi; dan
- d. Bagian Perencanaan dan Keuangan.

Asisten sebagaimana dimaksud dalam Pasal 4 ayat (3), dalam melaksanakan tugas dan fungsinya berkedudukan di bawah dan bertanggung jawab kepada Sekretaris Daerah.

Bagian sebagaimana dimaksud dalam ayat (1), ayat (2), dan ayat (3) dipimpin oleh Kepala Bagian yang dalam melaksanakan tugas dan fungsinya berkedudukan di bawah dan bertanggung jawab kepada Asisten.

Sub bagian sebagaimana dimaksud dalam ayat (3), dipimpin oleh Kepala Sub Bagian yang dalam melaksanakan tugasnya berkedudukan di bawah dan bertanggung jawab kepada masing-masing Kepala Bagian.

## **(1) Asisten Pemerintahan dan Kesejahteraan Rakyat**

Asisten Administrasi Umum mempunyai tugas membantu Sekretaris Daerah dalam pelaksanaan kebijakan, penyusunan kebijakan Daerah dan pengoordinasian penyusunan kebijakan Daerah di Bidang Pemerintahan, Hukum dan Kesejahteraan Rakyat melalui:

- 1) Bagian Pemerintahan** mempunyai tugas melaksanakan penyiapan perumusan kebijakan daerah, pengoordinasian perumusan kebijakan daerah, pengoordinasikan perumusan kebijakan daerah, pengoordinasian pelaksanaan tugas Perangkat Daerah, pemantauan dan evaluasi pelaksanaan kebijakan daerah, pelaksanaan pembinaan administrasi di bidang administrasi pemerintahan, administrasi kewilayahan dan kerjasama dan otonomi daerah.
- 2) Bagian Hukum** mempunyai tugas melaksanakan penyiapan perumusan kebijakan daerah, pengoordinasian perumusan kebijakan daerah, pengoordinasian pelaksanaan Perangkat Daerah, pelaksanaan pemantauan dan evaluasi di bidang hukum dan hak asasi manusia dan pembentukan produk hukum penetapan, dokumentasi dan informasi hukum.
- 3) Bagian Kesejahteraan Rakyat** mempunyai tugas melaksanakan penyiapan pengoordinasian perumusan kebijakan daerah, pengoordinasian pelaksanaan tugas Perangkat Daerah, pemantauan dan evaluasi pelaksanaan kebijakan daerah di bidang bina mental spiritual, kesejahteraan sosial dan budaya serta kesejahteraan masyarakat.

## **(2) Asisten Perekonomian dan Pembangunan**

Asisten Perekonomian dan Pembangunan mempunyai tugas membantu Sekretaris Daerah dalam penyusunan kebijakan daerah dan pengoordinasian penyusunan kebijakan daerah di bidang perekonomian administrasi pembangunan dan sumber daya alam dan pengadaan barang/jasa melalui:

- 1) Bagian Perekonomian, Administrasi Pembangunan dan Sumber Daya Alam** mempunyai tugas melaksanakan pengoordinasian perumusan kebijakan daerah, pengoordinasian pelaksanaan tugas perangkat daerah, pemantauan dan evaluasi pelaksanaan kebijakan daerah dibidang Pembinaan BUMD dan BLUD, Perekonomian dan Administrasi Pembangunan dan Sumber Daya Alam;
- 2) Bagian Pengadaan Barang/Jasa** mempunyai tugas melaksanakan penyiapan perumusan kebijakan daerah, pengoordinasian perumusan kebijakan daerah,



pengoordinasian pelaksanaan tugas Perangkat Daerah, pelaksanaan pemantauan dan evaluasi di bidang pengelolaan pengadaan barang/jasa, pengelolaan layanan pengadaan secara elektronik, pembinaan dan advokasi pengadaan barang/jasa.

### **(3) Asisten Administrasi Umum**

Asisten Administrasi Umum mempunyai tugas membantu Sekretaris Daerah dalam pelaksanaan kebijakan, penyusunan kebijakan Daerah dan pengoordinasian penyusunan kebijakan Daerah di bidang umum, protokol dan komunikasi pimpinan, organisasi, dan perencanaan dan keuangan melalui:

- 1) Bagian Umum** mempunyai tugas melaksanakan penyiapan pelaksanaan kebijakan dan pemantauan dan evaluasi dibidang Tata Usaha Pimpinan, Staf Ahli, dan Kepegawaian, Aset Perlengkapan Serta Umum dan Rumah Tangga;
- 2) Bagian Protokol dan Komunikasi Pimpinan** mempunyai tugas melaksanakan penyiapan pelaksanaan kebijakan, pengoordinasian pelaksanaan tugas perangkat daerah, pemantauan dan evaluasi pelaksanaan kebijakan daerah di bidang protokol, komunikasi pimpinan dan dokumentasi;
- 3) Bagian Organisasi** mempunyai tugas melaksanakan penyiapan perumusan kebijakan Daerah, pengoordinasian perumusan kebijakan Daerah, pengoordinasian pelaksanaan tugas Perangkat Daerah, pemantauan dan evaluasi pelaksanaan kebijakan Daerah di bidang Kelembagaan dan Analisis Jabatan, Pelayanan Publik dan Tata Laksana, dan Kinerja dan Reformasi Birokrasi;
- 4) Bagian Perencanaan dan Keuangan** mempunyai tugas melaksanakan penyiapan pengoordinasian perumusan kebijakan daerah, pengoordinasian pelaksanaan tugas Perangkat Daerah dan pemantauan dan evaluasi pelaksanaan kebijakan daerah di bidang perencanaan, keuangan dan pelaporan.

### **(4) Kelompok Jabatan Fungsional**

- a. Jabatan Fungsional ditetapkan berdasarkan keahlian dan spesialisasi yang dibutuhkan sesuai dengan prosedur ketentuan yang berlaku.
- b. Kelompok Jabatan Fungsional mempunyai tugas melaksanakan sebagian tugas dinas sesuai dengan keahlian dan kebutuhan.



- c. Kelompok Jabatan Fungsional terdiri dari sejumlah tenaga fungsional yang diatur dan ditetapkan berdasarkan ketentuan peraturan perundang-undangan.
- d. Kelompok Jabatan Fungsional dimaksud dipimpin oleh seorang tenaga fungsional senior yang ditunjuk oleh Sekretaris Daerah.
- e. Jumlah tenaga fungsional ditentukan berdasarkan kebutuhan dan beban kerja.
- f. Jenis dan jenjang jabatan fungsional diatur berdasarkan ketentuan peraturan perundang-undangan.
- g. Pembinaan terhadap tenaga fungsional dilakukan sesuai dengan ketentuan peraturan perundang-undangan.

### 1.1.1.3 Sumber Daya Manusia Sekretariat Daerah

Susunan Pegawai Sekretariat Daerah Kabupaten Tanah Laut pada akhir Tahun 2024 berdasarkan Jabatan Struktural, JFT,JFU/Pelaksana dan PPPK berjumlah 104 orang, dan 136 orang Non PNS/PTT, yang meliputi :

1.	Sekretaris Daerah	:	0	Orang
2.	Asisten	:	2	Orang
3.	Staf Ahli Bupati	:	1	Orang
4.	Kepala Bagian Pemerintahan	:	1	Orang
5.	Kepala Bagian Hukum	:	1	Orang
6.	Kepala Bagian Kesejahteraan Rakyat	:	1	Orang
7.	Kepala Bagian Perekonomian, Adminstrasi Pembangunan dan Sumber Daya Alam	:	0	Orang
8.	Kepala Bagian Pengadaan Barang/Jasa	:	1	Orang
9.	Kepala Bagian Umum	:	1	Orang
10.	Kepala Bagian Protokol dan Komunikasi Pimpinan	:	1	Orang
11.	Kepala Bagian Organisasi	:	1	Orang
12.	Kepala Bagian Perencanaan dan Keuangan	:	0	Orang
27.	Kepala Sub Bagian Pengelolaan Pengadaan Barang/Jasa	:	1	Orang
28.	Kepala Sub Bagian Umum dan Rumah Tangga	:	1	Orang
29.	Kepala Sub Bagian Aset dan Perlengkapan	:	1	Orang
30.	Kepala Sub Bagian Tata Usaha Pimpinan, Staf Ahli dan Kepegawaian	:	0	Orang



33.	Kepala Sub Bagian Protokol	:	1	Orang
37.	JFU/ JFT/Pelaksana/PPPK		90	Orang
38.	Non PNS		136	Orang

Sedangkan susunan kepegawaian Sekretariat Daerah Kabupaten Tanah Laut berdasarkan golongan adalah sebagai berikut :

**Tabel Jumlah PNS berdasarkan Golongan dan Kualifikasi Pendidikan per 31 Desember 2024**

NO	BAGIAN	GOLONGAN																	
		IV/d	IV/c	IV/b	IV/a	III/d	III/c	III/b	III/a	II/d	II/c	II/b	II/a	I/d	I/c	I/b	I/a	IX	JML
(1)	(2)	(3)	(4)	(5)	(6)	(7)	(8)	(9)	(10)	(11)	(12)	(13)	(14)	(15)	(16)	(17)	(18)	(19)	(20)
1	Sekretaris Daerah																		0
2	Asisten Sekretaris Daerah		2																2
3	Staf Ahli		1																1
4	Pemerintahan			1		1	1	1	1	2								1	8
5	Hukum			1		1	2	2										1	7
6	Kesejahteraan Rakyat			1		2		1	3									1	8
7	Pengadaan Barang/Jasa				3	10	1	3	5	1								1	24
8	Perekonomian Administrasi Pembangunan Sumber Daya Alam					2	1		1									1	5
9	Umum			1		1	2	3	5	6			3		1				22
10	Protokol dan Komunikasi Pimpinan				1	1		1	4	1								1	9
11	Organisasi			1		2		3	2									1	9
12	Perencanaan dan Keuangan					2		1	3	2								1	9
<b>JUMLAH</b>		-	3	5	4	22	7	15	24	12	-	-	3	-	1	-	-	8	104

*\*Sumber/Pengolah Data dari Bagian Umum Tahun 2024*

**Aspek SDM Sekretariat Daerah**

Sekretariat Daerah Kabupaten Tanah Laut berdasarkan pendidikan dan golongan ruang sebagai berikut :

NO	BAGIAN	PENDIDIKAN									
		S3	S2	S1	DIV	D3	D2	SMU	SMP	SD	JUMLAH
(1)	(2)		(3)	(4)	(5)	(6)	(7)	(8)	(9)	(10)	(11)
1	Sekretaris Daerah										0
2	Asisten Sekda		2								2
3	Staf Ahli			1							1
4	Pemerintahan		2	4		1		1			8
5	Hukum		2	4		1					7
6	Organisasi			9							9
7	Pengadaan Barang Jasa		4	16		3		1			24
8	Perekonomian Adm Pembangunan SDA		2	2		1					5
9	Kesejahteraan Rakyat		1	4		2		1			8
10	Umum		2	2		2		12	1	3	22
11	Perencanaan dan Keuangan			5		1		3			9
12	Protokol dan Komunikasi Pimpinan			5				4			9
<b>JUMLAH</b>		-	15	52	-	11	-	22	1	3	104

*\*Sumber/Pengolah Data dari Bagian Umum Tahun 2024*

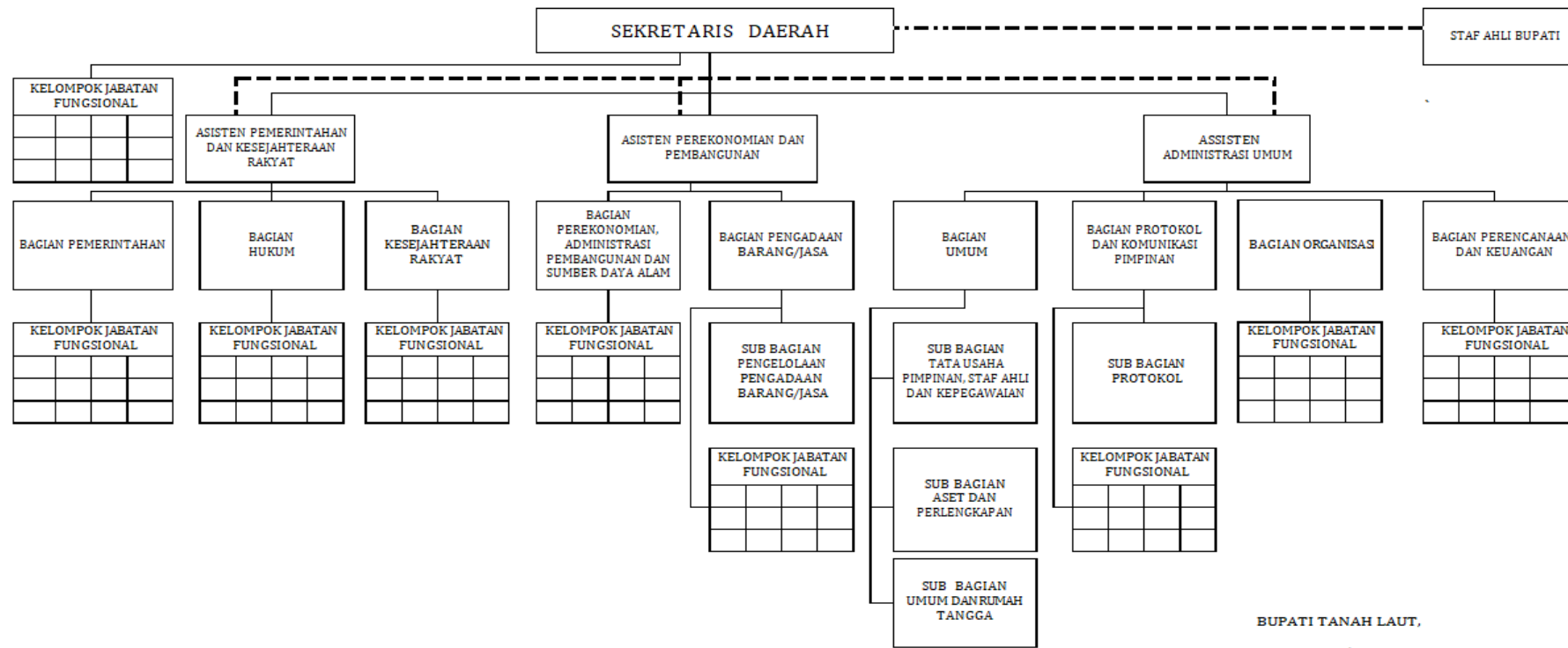

KETERANGAN  
 \_\_\_\_\_ : Garis Komando  
 - - - - - : Garis Koordinasi

BUPATI TANAH LAUT,  
 Ttd  
 H. SUKAMTA

**1.1.1.4 Realisasi Anggaran Tahun 2024**

Tahun Anggaran 2023 Sekretariat Daerah Kabupaten Tanah Laut memperoleh anggaran yang dituangkan dalam Dokumen Pelaksanaan Anggaran Satuan Kerja Perangkat Daerah (DPA-SKPD) sebesar **Rp. 112.696.491.964** dengan realisasi sebesar **Rp 104.723.578.824,00** (Capaian 92,93%)

Tabel Anggaran Langsung dan Realisasi APBD Sekretariat Daerah Tahun 2024

NO	BAGIAN	ANGGARAN 2024 (Rp)	REALISASI 2024 (Rp)	CAPAIAN %
(1)	(2)	(3)	(4)	(5)
1	Pemerintahan	2.125.390.545	1.842.604.623	86,69%
2	Hukum	2.936.715.053	2.363.734.913	80,49%
3	Organisasi	759.104.607	660.472.055	87,01%
4	Perekonomian Administrasi Pembangunan dan Sumber Daya Alam	943.744.634	756.966.858	80,21%
5	Pengadaan Barang dan Jasa	1.911.783.582	1.822.447.228	95,33%
6	Kesejahteraan Rakyat	43.308.751.106	41.314.461.726	95,40%
7	Protokol dan Komunikasi Pimpinan	2.491.878.833	2.324.209.429	93,27%
8	Umum	33.013.021.639	30.269.391.256	91,69%
9	Perencanaan dan Keuangan	25.206.101.965	23.368.654.464	92,71%
	<b>JUMLAH</b>	<b>112.696.491.964,00</b>	<b>104.722.942.552,00</b>	<b>92,93%</b>

*\*Sumber/Pengolah Data dari Bagian Perencanaan dan Keuangan Tahun 2023*

Anggaran Belanja Tahun 2024 ini dipergunakan untuk membiayai pelaksanaan program dan kegiatan dalam rangka mendukung Tupoksi Sekretariat Daerah yang terdiri dari 3 (tiga) Program, 18 (Delapan Belas) Kegiatan dan 56 (Lima Puluh Enam) Sub Kegiatan

Tabel Laporan Realisasi Anggaran Pendapatan dan Belanja Daerah Sekretariat Daerah Tahun Anggaran 2024

NO	URAIAN	ANGGARAN 2024 (Rp)	REALISASI 2024 (Rp)	CAPAIAN %
(1)	(2)	(3)	(4)	(5)
1	<b>PENDAPATAN</b>	115.000.000	172.775.000	150,24%
	<b>PENDAPATAN ASLI DAERAH</b>	115.000.000	172.775.000	150,24%
	Restribusi Daerah	115.000.000	172.775.000	150,24%
2	<b>BELANJA</b>	112.696.491.964	104.722.942.552	92,92%
	<b>BELANJA OPERASI</b>	98.560.193.681	91.758.263.762	93,10%
	Belanja Pegawai	25.136.642.676	23.312.635.364	92,74%
	Belanja Barang dan Jasa	63.331.551.005	58.440.717.398	92,28%
	Belanja Hibah	10.092.000.000	10.004.911.000	99,14%
3	<b>BELANJA MODAL</b>	14.136.298.283	12.964.678.790	91,71%
	Belanja Peralatan dan Mesin	8.900.220.885	7.955.269.000	89,38%





	Belanja Bangunan dan Gedung	5.236.077.398	5.009.409.790	95,67
	<b>Jumlah Belanja</b>	<b>112.696.491.964</b>	104.722.942.552	<b>92,92</b>
	<b>SURPLUS/ (DEFISIT)</b>	<b>(112.581.491.964)</b>	<b>(104.550.167.552)</b>	<b>92,87</b>

*\*Sumber/Pengolah Data dari Bagian Perencanaan dan Keuangan Tahun 2024*

Dalam mendukung Visi dan Misi Kabupaten Tanah Laut, sebagaimana yang dijabarkan dalam Sasaran Strategis maka untuk mencapai sasaran tersebut memerlukan dukungan anggaran yang dirincikan dalam program, kegiatan dan sub kegiatan yang dianggarkan dalam Dokumen Pelaksanaan Anggaran Satuan Kerja Perangkat Daerah (DPA-SKPD) Sekretariat Daerah Kabupaten Tanah Laut Tahun 2024 adalah sebagai berikut :

Tabel Anggaran APBD Murni dan APBD Perubahan  
Tahun Anggaran 2024 Sekretariat Daerah Kabupaten Tanah Laut

No	PROGRAM	KEGIATAN/ SUB KEGIATAN	ANGGARAN APBD MURNI (Rp)	ANGGARAN APBD PERUBAHAN (Rp)	REALISASI CAPAIAN (%)	PENANGGUNG JAWAB (BAGIAN)
(1)	(2)	(3)	(4)	(6)	(7)	(8)
1	PROGRAM PENUNJANG URUSAN PEMERINTAH DAERAH KABUPATEN/ KOTA	Kegiatan Perencanaan Penggangan, dan Evaluasi Kinerja Perangkat Daerah				Perencanaan dan Keuangan dan Umum
		- Penyusunan Dokumen Perencanaan Perangkat Daerah	25.462.800	25.462.800	19.446.600	Perencanaan dan Keuangan
		- Evaluasi Kinerja Perangkat Daerah	19.996.650	19.996.650	15.885.000	Perencanaan dan Keuangan
		Kegiatan Administrasi Keuangan Perangkat Daerah				Perencanaan dan Keuangan
		- Penyedia Gaji dan Tunjangan ASN	25.655.942.676	24.499.942.676	22.711.891.636	Perencanaan dan Keuangan
		- Pelaksanaan penatausahaan dan Pengujian/Verifikasi keuangan SKPD	23.999.971	23.999.839	20.687.500	Perencanaan dan Keuangan
		Kegiatan Administrasi Kepegawaian Perangkat Daerah				Umum
		Pengadaan Pakaian Dinas beserta Atribut Kelengkapannya	121.192.575	168.137.250	166.315.000	Umum
		Pemulangan Pegawai yang Meninggal dalam Melaksanakan Tugas	50.000.000	50.000.000	29.300.000	Umum



No	PROGRAM	KEGIATAN/ SUB KEGIATAN	ANGGARAN APBD MURNI (Rp)	ANGGARAN APBD PERUBAHAN (Rp)	REALISASI CAPAIAN (%)	PENANGGUNG JAWAB (BAGIAN)
(1)	(2)	(3)	(4)	(6)	(7)	(8)
		Pendidikan dan Pelatihan Pegawai Berdasarkan Tugas dan Fungsi	1.000.000	1.000.000	0	Umum
		Bimbingan Teknis Implementasi Peraturan Perundang-Undangan	150.000.000	149.000.000	43.890.000	Umum
		<b>Kegiatan Administrasi Umum Perangkat Daerah</b>				Umum
		- Penyediaan Komponen Instansi Listrik/ Penerangan Bangunan Kantor	89.985.629	252.079.738	241.573.700	Umum
		- Penyediaan Peralatan dan Perlengkapan Kantor	249.963.458	364.792.064	325.225.000	Umum
		- Penyedia Peralatan Rumah Tangga	199.972.181	249.960.691	239.910.500	Umum
		- Penyediaan Barang Cetak dan Penggadaan	86.999.112	113.323.104	89.393.140	Umum
		- Penyedia bahan bacaan dan Peraturan Perundang-undangan	18.000.000	18.000.000	17.900.000	Umum
		- Penyediaan Bahan/Material	30.000.000	50.000.000	39.650.000	Umum
		- Penyelenggaraan Rapat Koordinasi dan Konsultasi SKPD	4.173.000.000	5.573.000.000	5.313.637.482	Umum
		<b>Kegiatan Pengadaan Barang Milik Daerah Penunjang Urusan Pemerintah Daerah</b>				Umum
		- Pengadaan Kendaraan Perorangan Dinas atau Kendaraan Dinas Jabatan	2.649.903.000	2.649.903.000	2.267.500.000	Umum
		- Pengadaan Kendaraan Dinas Operasional atau Lapangan	3.282.701.604	3.597.701.640	3.263.379.000	Umum
		- Pengadaan Mebel	317.168.512	501.831.708	442.765.000	Umum
		- Pengadaan Peralatan dan mesin lainnya	840.145.746	1.539.879.359	1.409.100.000	Umum
		- Pengadaan Gedung Kantor atau Bangunan lainnya	3.400.000.000	0	0	Umum
		<b>Kegiatan Penyediaan Jasa Penunjang Urusan Pemerintahan Daerah</b>				Umum



No	PROGRAM	KEGIATAN/ SUB KEGIATAN	ANGGARAN APBD MURNI (Rp)	ANGGARAN APBD PERUBAHAN (Rp)	REALISASI CAPAIAN (%)	PENANGGUNG JAWAB (BAGIAN)
(1)	(2)	(3)	(4)	(6)	(7)	(8)
		- Penyediaan Jasa Komunikasi, Sumber Daya Air dan Listrik	1.439.920.000	1.623.920.000	1.402.767.310	Umum
		- Penyediaan Jasa Peralatan dan Perlengkapan Kantor	299.996.000	621.540.000	542.835.700	Umum
		- Penyediaan Jasa Pelayanan Umum Kantor	3.969.868.608	3.969.868.608	3.695.739.114	Umum
		<b>Kegiatan Pemeliharaan Barang Milik Daerah Penunjang Urusan Pemerintah Daerah</b>				Umum
		- Penyediaan Jasa Pemeliharaan, Biaya Pemeliharaan dan Pajak Kendaraan Perorangan Dinas atau Kendaraan Dinas Jabatan	123.000.000	205.000.000	183.649.781	Umum
		- Penyediaan Jasa Pemeliharaan, Biaya Pemeliharaan, Pajak dan Perizinan Kendaraan Dinas Operasional atau Lapangan	1.398.538.076	2.073.473.476	1.793.049.399	Umum
		- Pemeliharaan Mebel	39.960.000	53.280.000	53.280.000	Umum
		- Pemeliharaan peralatan mesin lainnya	199.028.400	288.428.400	269.348.000	Umum
		- Pemeliharaan/Rehabilitasi Gedung Kantor dan Bangunan Lainnya	4.831.008.285	6.269.202.601	6.041.760.965	Umum
		<b>Kegiatan Administrasi Keuangan dan Operasional Kepala Daerah dan Wakil Kepala Daerah</b>				Perencanaan dan Keuangan dan Umum
		- Penyediaan Gaji dan Tunjangan Kepala Daerah dan Wakil Kepala Daerah	718.576.548	636.700.000	601.380.000	Perencanaan dan Keuangan
		- Penyedia Pakaian Dinas dan Atribut Kelengkapan Kepala Daerah dan Wakil Kepala Daerah	56.100.000	112.200.000	102.158.000	Umum
		- Pelaksanaan Medical Check Up Kepala Daerah dan Wakil Kepala Daerah	100.000.000	50.000.000	0	Umum
		<b>Kegiatan Fasilitas Kerumahtanggaan Sekretariat Daerah</b>				Umum
		- Penyediaan Kebutuhan Rumah Tangga Kepala	850.000.000	850.000.000	845.250.000	Umum



No	PROGRAM	KEGIATAN/ SUB KEGIATAN	ANGGARAN APBD MURNI (Rp)	ANGGARAN APBD PERUBAHAN (Rp)	REALISASI CAPAIAN (%)	PENANGGUNG JAWAB (BAGIAN)
(1)	(2)	(3)	(4)	(6)	(7)	(8)
		Daerah				
		- Penyedia Kebutuhan Rumah Tangga Sekretariat Daerah	1.500.000.000	1.617.500.000	1.450.014.165	Umum
		<b>Kegiatan Penataan Organisasi</b>				Organisasi
		- Pengelolaan Kelembagaan dan Analisis Jabatan	171.524.591	150.824.591	136.658.107	Organisasi
		- Fasilitasi Pelayanan Publik dan Tata Laksana	234.368.269	234.368.269	195.825.090	Organisasi
		- Peningkatan Kinerja dan Reformasi Birokrasi	374.529.747	373.911.747	327.988.858	Organisasi
		<b>Kegiatan Pelaksanaan Protokol dan Komunikasi Pimpinan</b>				Protokol dan Komunikasi Pimpinan
		- Fasilitas Keprotokolan	979.336.729	1.058.455.294	996.369.680	Protokol dan Komunikasi Pimpinan
		- Fasilitas Komunikasi Pimpinan	444.147.664	595.638.960	557.684.653	Protokol dan Komunikasi Pimpinan
		- Pendokumentasian Tugas Pimpinan	481.514.954	837.784.579	770.155.096	Protokol dan Komunikasi Pimpinan
2	<b>PROGRAM PEMERITAHAN DAN KESEJAHTERAAN RAKYAT</b>	<b>Kegiatan Administrasi Tata Pemerintahan</b>				Pemerintahan
		- Penataan Administrasi Pemerintahan	199.979.119	803.268.682	658.038.455	Pemerintahan
		- Pengelolaan Administrasi Kewilayahan	299.994.634	299.994.634	229.790.320	Pemerintahan
		- Fasilitasi Pelaksanaan Otonomi Daerah	549.947.838	701.786.404	647.182.652	Pemerintahan
		<b>Kegiatan Fasilitas Kerjasama Daerah</b>				Pemerintahan
		- Fasilitasi Kerja Sama Dalam Negeri	249.985.025	320.340.825	307.593.196	Pemerintahan
		<b>Kegiatan Pelaksanaan Kebijakan Kesejahteraan Rakyat</b>				Kesejahteraan Rakyat
		- Fasilitas Pengelolaan Bina Metal Spritual	10.726.341.951	10.223.341.951	10.098.123.198	Kesejahteraan Rakyat
		- Pelaksanaan Kebijakan, Evaluasi, dan Capaian Kinerja terkait Kesejahteraan Sosial	28.083.650.645	28.472.070.645	27.359.672.310	Kesejahteraan Rakyat
		- Pelaksanaan Kebijakan, Evaluasi,	4.417.275.164	4.613.338.510	3.856.666.218	Kesejahteraan



No	PROGRAM	KEGIATAN/ SUB KEGIATAN	ANGGARAN APBD MURNI (Rp)	ANGGARAN APBD PERUBAHAN (Rp)	REALISASI CAPAIAN (%)	PENANGGUNG JAWAB (BAGIAN)
(1)	(2)	(3)	(4)	(6)	(7)	(8)
		dan Capaian Kinerja terkait Kesejahteraan Masyarakat				Rakyat
		<b>Kegiatan Fasilitas dan Koordinasi Hukum</b>				Hukum
		- Fasilitas Penyusunan Produk Hukum Daerah	573.773.396	1.091.543.825	920.109.651	Hukum
		- Fasilitas Bantuan Hukum	686.503.779	1.245.177.501	980.579.726	Hukum
		- Pendokumentasian Produk Hukum dan Pengelolaan Informasi Hukum	479.131.300	599.993.727	463.045.536	Hukum
3	<b>PROGRAM PEREKONOMIAN DAN PEMBANGUNAN</b>	<b>Kegiatan Pelaksanaan Kebijakan Perekonomian</b>				Perekonomian, Administrasi Pembangunan dan Sumber Daya Alam
		- Koordinasi, Sinkronisasi, Monitoring dan Evaluasi Kebijakan Pengelolaan BUMD dan BLUD	324.256.714	257.711.714	147.669.012	Perekonomian, Administrasi Pembangunan dan Sumber Daya Alam
		- Pengendalian dan distribusi perekonomian	130.973.270	192.697.270	160.098.881	Perekonomian, Administrasi Pembangunan dan Sumber Daya Alam
		- Perencanaan dan Pengawasan Ekonomi Mikro kecil	293.147.263	436.847.263	406.095.965	Perekonomian, Administrasi Pembangunan dan Sumber Daya Alam
		<b>Kegiatan Pelaksanaan Administrasi Pembangunan</b>				Perekonomian, Administrasi Pembangunan dan Sumber Daya Alam
		- Pengelolaan Evaluasi dan Pelaporan Pelaksanaan Pembangunan	49.738.387	56.488.387	43.103.000	Perekonomian, Administrasi Pembangunan dan Sumber Daya Alam
		<b>Kegiatan Pengelolaan Pengadaan Barang dan Jasa</b>				Pengadaan Barang/Jasa
		- Pengelolaan Pengadaan Barang dan Jasa	662.150.082	662.038.082	616.256.832	Pengadaan Barang/Jasa
		- Pengelolaan Layanan Pengadaan secara Elektronik	811.951.500	811.951.500	787.945.000	Pengadaan Barang/Jasa
		- Pembinaan dan Advokasi Pengadaan Barang dan Jasa	437.794.000	437.794.000	418.245.396	Pengadaan Barang/Jasa



## **1.1.2 Perencanaan Pembangunan Daerah**

### **1.1.2.1 Isu Strategis**

Selama kurun waktu 5 (lima) tahun , Sekretariat Daerah dituntut lebih responsif, kreatif dan inovatif dalam menghadapi perubahan-perubahan baik ditingkat lokal, regional dan nasional. Hendaknya selalu memperhatikan isu-isu dan permasalahan yang mungkin dihadapi kedepan oleh masyarakat sehingga arah pelaksanaan pembangunan menjadi lebih tepat sasaran. Untuk itu perlu diantisipasi yang matang dan komprehensif sehingga arah pembangunan sesuai dengan tujuan pembangunan daerah.

Sejalan dengan hal tersebut dalam rangka mewujudkan pemerintahan yang *Good Governance* diperlukan penelaahan dan implementasi isu-isu strategis terkait dengan tugas dan fungsi Sekretariat Daerah yang merupakan unsur Staf.

Isu-isu Strategis pada Sekretariat Daerah antara lain sebagai berikut :

**i. Belum maksimalnya pemanfaatan sistem pengadaan guna mendapatkan Indeks Tata Kelola Pengadaan Minimal Baik sebagai aspek indikator ANTARA dalam Indeks Reformasi Birokrasi**

Berdasarkan Surat Edaran Kepala LKPP Nomor 4 Tahun 2021 tentang Penjelasan Indeks Tata Kelola Pengadaan (ITKP) Minimal Baik sebagai Aspek Indikator Antara Dalam Indeks Reformasi Birokrasi (RB) disebutkan bahwa ITKP minimal Baik terdiri dari indikator yang mengukur tata kelola pengadaan dalam tingkat operasional, baik dari segi Sumber Daya Manusia (SDM) dan Kelembagaan, maupun dari segi sistem pengadaan, yaitu sebagai berikut :

1. Pemanfaatan Sistem Pengadaan, yang terdiri dari:
  - a. SiRUP (Sistem Informasi Rencana Umum Pengadaan);
  - b. *E-Tendering/E-Seleksi*;
  - c. *E-Purchasing*;
  - d. *Non-E-Tendering & Non-E-Purchasing*; dan
  - e. E-Kontrak.
2. Kualifikasi dan Kompetensi SDM PBJ.
3. Tingkat Kematangan UKPBJ.



Nilai ITKP minimal BAIK ini akan berpengaruh terhadap Penilaian Mandiri Pelaksanaan Reformasi Birokrasi (PMPRB).

**Nilai Indeks Tata Kelola Pengadaan (ITKP)** Tahun 2024 Pemerintah Daerah Kabupaten Tanah Laut memperoleh penilaian dengan **bobot 82.60** dengan predikat **BAIK**. Adapun nilai pembobotan per *item* penilaian yaitu :

NO	PENILAIAN INDIKATOR	NILAI BOBOT
1.	<b>Pemanfaatan Sistem Pengadaan</b>	
a.	SiRUP	10.00
b.	<i>E-Tendering/E-Seleksi</i>	5.00
c.	<i>E-Purchasing</i>	2.00
d.	<i>Non-E-Tendering &amp; Non-E-Purchasing</i>	3.32
e.	E-Kontrak	3.97
2.	<b>Kualifikasi dan Kompetensi SDM PBJ</b>	17.31
3.	<b>Tingkat Kematangan UKPBJ</b>	40.00
	<b>TOTAL</b>	<b>82.60</b>

Dari tabel di atas maka diketahui bahwa salah satu **isu strategis Bagian PBJ** adalah pemanfaatan sistem pengadaan oleh pelaku pengadaan guna menaikkan nilai ITKP Kab. Tanah Laut sebagai aspek indikator ANTARA dalam Indeks Reformasi Birokrasi.

Adapun langkah yang akan dilakukan oleh Bagian Pengadaan Barang/Jasa guna menaikkan nilai ITKP Kab. Tanah Laut di Tahun 2023 yaitu :

- Membuat Surat Edaran untuk disebarakan ke SKPD guna pemenuhan Data ITKP;
- Melaksanakan pendampingan ke SKPD untuk pemanfaatan sistem pengadaan;
- Melakukan evaluasi dan monitoring terhadap pemanfaatan sistem pengadaan di SKPD (setiap triwulan).



ii. **Belum terpenuhinya Formasi Jabatan Fungsional Pengelola Pengadaan Barang/Jasa (JF PPBJ) sesuai dengan rekomendasi dari LKPP**

Sumber daya manusia merupakan salah satu elemen penting agar sebuah organisasi lembaga dapat berjalan dengan baik. Tanpa adanya elemen tersebut atau kualitasnya yang kurang baik, organisasi lembaga akan sulit untuk berjalan dan beroperasi dengan semestinya meski sumber daya yang lain telah terpenuhi.

Berdasarkan Jumlah eksisting, ketersediaan Jabatan Fungsional Pengelola Pengadaan Barang/Jasa (JF PPBJ) di Pemerintah Kab. Tanah Laut saat ini adalah :

<b>NO</b>	<b>JABATAN</b>	<b>JUMLAH</b>
1.	JF PPBJ Pertama	4 orang
2.	JF PPBJ Muda	9 orang
3.	JF PPBJ Madya	2 orang
	<b>Total</b>	<b>15 orang</b>

*\*Sumber/Pengolah Data dari Bagian Pengadaan Barang dan Jasa Tahun 2024*

Berdasarkan surat dari Lembaga Kebijakan Pengadaan Barang/jasa Pemerintah (LKPP) RI tanggal 25 Mei 2021 Nomor : 10197/D.3.1/05/2021 Perihal : Rekomendasi Kebutuhan Jabatan Fungsional Pengelola Pengadaan Barang/Jasa di Lingkungan Pemerintah Kab. Tanah Laut, disampaikan bahwa Rekomendasi Kebutuhan JF PPBJ di Lingkungan Pemerintah Kab. Tanah Laut yg disampaikan LKPP RI terkait usulan perhitungan kebutuhan JF Pengelola Pengadaan Barang/Jasa di lingkungan Pemerintah Kab. Tanah Laut, yaitu :

G.

<b>NO</b>	<b>Nama Jabatan</b>	<b>Rekomendasi Instansi Pembina</b>
1	Pengelola Pengadaan Barang/Jasa Pertama	14
2	Pengelola Pengadaan Barang/Jasa Muda	9
3	Pengelola Pengadaan Barang/Jasa Madya	3
	<b>TOTAL</b>	<b>26</b>

*\*Sumber/Pengolah Data dari Bagian Pengadaan Barang dan Jasa Tahun 2024*

Dari paparan kedua tabel di atas maka diketahui bahwa masih terdapat kekurangan formasi JF PPBJ sebanyak 11 orang.





Untuk itu maka, Bagian Pengadaan Barang/Jasa berusaha mengusulkan kepada Bupati Tanah Laut untuk dapat memenuhi formasi JF PPBJ tersebut sesuai dengan jumlah yang ditentukan dengan cara pembukaan formasi pada penerimaan CPNS atau PPPK untuk Kabupaten Tanah Laut atau memfasilitasi melalui perpindahan dari jabatan lain ke JF PPBJ.

### **3) Peningkatan Kualitas Laporan Kinerja (LKj) Seluruh Perangkat Daerah**

Penyelenggaraan pemerintahan dan pelaksanaan pembangunan di daerah diperlukan birokrasi yang berkelas dunia. Semakin berkualitas tata kelola pemerintahan semakin baik pula pembangunan yang dapat dilihat dari hasil pembangunan nyata yang manfaatnya dirasakan oleh masyarakat. Dalam mewujudkan hal tersebut maka dibutuhkan reformasi birokrasi dan peningkatan akuntabilitas kinerja pemerintahan. Penerapan reformasi birokrasi dan peningkatan kinerja penyelenggaraan pemerintahan serta penggunaan anggaran dalam rangka mewujudkan pemerintahan yang berorientasi hasil, yang dilakukan melalui kegiatan utama diantaranya penyederhanaan birokrasi, peningkatan akuntabilitas kinerja serta peningkatan kualitas pelayanan public. Hal tersebut diharapkan dapat mewujudkan percepatan reformasi birokrasi di Kabupaten Tanah Laut

Dalam rangka peningkatan akuntabilitas kinerja instansi pemerintah, terdapat 4 komponen penting yaitu perencanaan, pengukuran, pelaporan dan evaluasi kinerja internal. dalam rangka memastikan efektifitas dan efisiensi atas penggunaan anggaran maka ke kualitas empat komponen tersebut harus ditingkatkan. sekretariat daerah sebagai penanggung jawab komponen pelaporan maka beban peningkatan kualitas pelaporan kinerja menjadi tanggung jawab yang harus segera diselesaikan. permasalahan Utama dalam pelaporan kinerja adalah:

1. Masih kurangnya Informasi yang disampaikan dalam Laporan Penyelenggaraan Pemerintah Daerah maupun laporan kinerja seluruh PD belum secara spesifik menyampaikan hasil analisis perbandingan antara realisasi kinerja yang sudah diperoleh dengan target akhir dokumen perencanaan. Sehingga data perbandingan untuk melihat sejauh mana posisi kinerja yang ada dalam mendukung kondisi akhir perencanaan belum andal dan transparan;



2. Informasi dalam laporan kinerja belum sepenuhnya digunakan untuk perbaikan strategi perencanaan kinerja tahun berikutnya maupun, terutama pada capaian kinerja yang belum tercapai sesuai target di tahun sebelumnya

**i. Belum Maksimalnya Kinerja BUMD Pemerintah Kabupaten Tanah Laut Dalam Memberikan Kontribusi PAD kepada Daerah**

Dalam pelaksanaan otonomi daerah, pemerintah daerah dalam hal ini mulai dari pemerintah provinsi, pemerintah daerah kabupaten/kota memperoleh kewenangan yang luas dalam mengembangkan dan mengelola kekayaan daerahnya dan dituntut kemandiriannya terutama yang berkaitan dengan upaya peningkatan Pendapatan Asli Daerah (PAD). Hal utama yang menunjukkan suatu daerah otonom mampu berdiri sendiri dalam pembangunannya terletak pada kemampuan keuangan daerah tersebut untuk menggali sumber-sumber keuangan sendiri dan ketergantungan terhadap pemerintah pusat harus seminimal mungkin, sehingga PAD harus menjadi sumber keuangan besar yang didukung oleh kebijakan pembagian keuangan pusat dan daerah sebagai prasyarat mendasar dalam system pemerintahan mendasar dalam sistem pemerintah daerah.

Untuk menciptakan penerimaan PAD melalui hasil pengelolaan kekayaan daerah yang dipisahkan tersebut, dilakukan antara lain melalui pendirian Badan Usaha Milik Daerah (BUMD). Dengan pendirian BUMD diharapkan ikut berperan dalam menghasilkan pendapatan yang diperlukan dalam rangka mewujudkan sebesar-besarnya kemakmuran masyarakat daerah. Pada sisi lain BUMD juga diposisikan sebagai badan usaha yang diupayakan untuk tetap mandiri dan mendapatkan laba sehingga dapat menunjang kelangsungan usaha BUMD untuk meningkatkan kemakmuran masyarakat. Konsekuensinya BUMD menjadi penopang yang cukup besar dalam meningkatkan PAD.

Dasar hukum pembentukan BUMD adalah berdasarkan UU No 5 tahun 1962 tentang Perusahaan Daerah. UU ini kemudian diperkuat oleh UU No 5 tahun 1974 tentang Pokok-pokok Pemerintahan Daerah (Nota Keuangan RAPBN, 1997/1998). Tujuan dibentuknya BUMD adalah untuk melaksanakan pembangunan



daerah melalui pelayanan jasa kepada masyarakat, penyelenggara kemanfaatan umum, dan peningkatan penghasilan pemerintah daerah. Pemerintah Kabupaten Tanah Laut memiliki empat BUMD yaitu:

- 1) PT. Air Minum Berkah Banua (Perseroda)
- 2) PD. Baratata Tuntung Pandang
- 3) PT. BPR Tanah Laut, dan;
- 4) PT. Tanah Laut Manuntung.

Dari empat BUMD tersebut yang beroperasi ada tiga dan satu belum oprasional. Dari empat BUMD tersebut yang dapat berkontribusi memberikan PAD kepada daerah hanya 2 yaitu PD. Baratata dan PT BPR Tanah Laut, namun pada tahun 2024 ini yang dapat menyetorkan dividen hanya PT. BPR Tanah Laut.

Berikut data setoran dividen BUMD kepada Daerah

No	Nama BUMD	Dividen di Setor			
		2021	2022	2023	2024
1	PD. Baratata Tuntung Pandang	Rp.374.935.018	Rp.479.277.014	Rp.150.000.000	-
2	PT. BPR Tanah Laut (Perseroda)	Rp 106.005.337	Rp 461.308.674	Rp 500.205.886	Rp 544.509.968
3	PT. Air Minum Berkah Banua (Perseroda)	-	-	-	-

Minimnya penerimaan daerah yang bersumber dari keuntungan BUMD disebabkan permasalahan – permasalahan antara lain :

- A. Tata kelola dan kinerja BUMD belum memadai, sehingga BUMD belum dapat melayani dan memenuhi tanggung jawab kepada publik secara optimal;
- B. Pemerintah daerah tidak menjabarkan peran dan arah pengembangan BUMD dalam dokumen perencanaan pembangunan daerah, sehingga tidak ada pedoman untuk merumuskan langkah pengembangan dan pembinaan BUMD;
- C. Ketidakjelasan visi dan misi pemerintah daerah terkait tujuan pembentukan BUMD, sehingga BUMD sulit untuk memenuhi tujuan yang telah ditetapkan.



Misalnya BUMD tidak dapat memenuhi tujuan penyediaan barang/jasa kepada masyarakat daerah, sekaligus mendapatkan untung dari usaha BUMD tersebut;

- D. Rekrutmen Dewan Komisaris/Badan Pengawas, direksi dan karyawan BUMD yang tidak melalui proses terbuka dan transparan, sehingga banyak yang meragukan kompetensinya;
- E. Respons atau izin pemerintah daerah atas keputusan bisnis seringkali lambat, sehingga BUMD tidak mampu bersaing dengan sektor swasta yang pada gilirannya akan mengalami kerugian;
- F. Kurangnya perhatian pemerintah daerah dalam aspek permodalan BUMD.

Adapun beberapa langkah yang telah dilakukan oleh Bagian Perekonomian, Adm Pembangunan dan SDA dalam menyikapi permasalahan dalam pengelolaan BUMD antara lain :

- 1) Bekerjasama dengan pihak akademisi untuk melakukan analisa kemampuan organisasi BUMD tersebut dan mengkaji potensi dan peluang bidang bisnis yang lain.
- 2) Mengusulkan untuk dilakukan audit secara menyeluruh kepada manajemen BUMD sebagai langkah awal dalam mendiagnosis organisasi, untuk mengetahui sejauh mana resources yang dimiliki BUMD tersebut untuk mendukung efektivitas strategi dan sejauh mana kelemahan-kelemahan yang dimiliki yang potensial menghambat kinerja BUMD.
- 3) Menambah jumlah investasi pemerintah dalam bentuk penyertaan modal berupa uang dan barang.
- 4) Melakukan evaluasi kinerja secara berkala.
- 5) Memastikan proses rekrutmen organ kepengurusan utama BUMD (Dewan Direksi dan Komisasris) sesuai dengan aturan yang berlaku.
- 6) Melakukan perubahan badan hukum BUMD dengan menyesuaikan pada ketentuan yang berlaku.



## Produk Layanan sesuai Tugas Pokok dan Fungsi

Sebagaimana tertuang dalam Peraturan Bupati Tanah Laut Nomor 114 Tahun 2021 tentang Kedudukan, Susunan Organisasi, Tugas, Fungsi, Dan Tata Kerja Perangkat Daerah Kabupaten Tanah Laut bahwa kedudukan Sekretariat Daerah merupakan unsur Staf dan bertanggungjawabkan pelaksanaan tugas kepada Bupati, maka kegiatan yang dilaksanakan adalah membantu Bupati antara lain dalam melaksanakan pelayanan administratif melalui pelayanan yang dilaksanakan oleh Bagian-bagian lingkup Sekretariat Daerah.

Adapun jenis pelayanan sebagaimana maksud tersebut di atas adalah sebagai berikut :

NO	BAGIAN	JENIS LAYANAN
1.	Pelayanan Bagian Pengadaan Barang/Jasa	<ol style="list-style-type: none"><li>1) Memfasilitas pelaksanaan pemilihan penyedia barang/jasa;</li><li>2) Membantu perencanaan dan pengelolaan kontrak pengadaan barang/jasa pemerintah;</li><li>3) Memfasilitasi pelaksanaan pelayanan pengadaan barang/jasa pemerintah secara elektronik;</li><li>4) Memfasilitasi pelaksanaan registrasi dan verifikasi penggunaan seluruh sistem informasi pengadaan barang/jasa;</li><li>5) Memfasilitasi layanan informasi pengadaan barang/jasa pemerintah kepada masyarakat luas;</li><li>6) Melaksanakan pembinaan bagi para pelaku pengadaan barang/jasa pemerintah, terutama para pengelola pengadaan barang/jasa dan personil UKPBJ;</li><li>7) Melaksanakan bimbingan teknis, pendampingan, dan/atau konsultasi proses pengadaan barang/jasa pemerintah dilingkungan pemerintah Kabupaten/Kota;</li><li>8) Melaksanakan bimbingan teknis, pendampingan, dan/atau konsultasi penggunaan seluruh system informasi pengadaan barang/jasa pemerintah, antara lain SiRUP, SPSE, E-Katalog, E-Monev, SIKaP; dan</li><li>9) Layanan penyelesaian sengketa kontrak melalui mediasi.</li></ol>
2.	Pelayanan Bagian Kesejahteraan Rakyat	<ol style="list-style-type: none"><li>1) Pemberian bantuan hibah bagi tempat ibadah dan lembaga/organisasi keagamaan;</li><li>2) Sosialisasi kelengkapan administrasi dan tata cara penyaluran dana; hibah daerah kepada pengurus tempat ibadah dan lembaga/organisasi keagamaan;</li><li>3) Monitoring, evaluasi dan pelaporan pelaksanaan hibah daerah untuk tempat ibadah dan lembaga/ organisasi keagamaan;</li><li>4) Fasilitasi kegiatan UKS (Usaha Kesehatan Sekolah) dengan bekerjasama dengan Dinas Kesehatan;</li><li>5) Pemberian insentif bagi guru-guru TPA, Madrasah Diniyah (MADIN), Pondok Pesantren dan Penyuluh Agama;</li><li>6) Fasilitasi pembayaran BPJS Ketenaga kerjaan bagi Penyuluh Agama;</li><li>7) Fasilitasi penyelenggaraan Ibadah Haji;</li><li>8) Fasilitasi pemberian bantuan Beasiswa bagi Santri, Ustadz/Ustadzah dan Mahasiswa (Bidang Agama);</li><li>9) Fasilitasi kegiatan keagamaan (MTQ, Betamat Al Qur'an, Wisuda Santri, Hari Santri</li></ol>



NO	BAGIAN	JENIS LAYANAN
		Nasional, MQK, PORSADIN, FASI dan Sosialisasi Kerukunan Umat Beragama) bagi organisasi/lembaga keagamaan (LPTQ, BKPRMI, FKPP, FKDT dan FKUB); 10) Pembinaan bagi lembaga/organisasi keagamaan (LPTQ, BKPRMI, FKPP, FKDT dan FKUB); 11) Fasilitasi Tausiyah Keagamaan lingkup Sekretariat Daerah; 12) Fasilitasi pelaksanaan seleksi dan Penetapan Pimpinan BAZNAS Kabupaten Tanah Laut; dan 13) Fasilitasi Penetapan Kepengurusan LPTQ, PHBI, Masjid Agung Syuhada dan PESPAWARI Kabupaten Tanah Laut.
3.	Pelayanan Bagian Pemerintahan	1) Pembinaan Kecamatan dan Kelurahan; 2) Fasilitasi Kerjasama Daerah; 3) Sosialisasi Penyusunan IKK LPPD; 4) Fasilitasi Kegiatan <i>Coffe Morning</i> ; 5) Fasilitasi Perayaan Hari-Hari Besar Nasional dan Kabupaten; 6) Fasilitasi Penyusunan LKPJ/LPPD; 7) Fasilitasi Penyelenggaraan Pemilu dan Pilkada; dan 8) Fasilitasi Administrasi Pimpinan dan PAW Anggota DPRD.
4.	Pelayanan Bagian Perekonomian, Administrasi Pembangunan dan SDA	1) Memfasilitasi kegiatan koordinasi BUMD dengan Pemerintah Daerah; 2) Memfasilitasi kegiatan koordinasi BLUD dengan Pemerintah Daerah; 3) Fasilitasi kegiatan pembinaan BUMD dan BLUD; 4) Fasilitasi kegiatan penyusunan Kajian/Analisa Investasi Pemerintah Daerah; 5) Mengkoordinasikan kegiatan promosi produk unggulan daerah; 6) Mengkoordinasikan kegiatan penyaluran Kredit Modal Kerja Tanpa Bunga Program Gapura Karomah; 7) Memfasilitasi penyelesaian permasalahan terkait UMKM; 8) Fasilitasi dan koordinasi kegiatan pengembangan perekonomian lintas sektoral; 9) Memfasilitasi kegiatan koordinasi dan pelaporan Administrasi Pembangunan; 10) Memfasilitasi kegiatan koordinasi di Bidang Sumber Daya Alam (Pertanian, Peternakan, Perikanan dan lain-lain); 11) Fasilitasi kegiatan pengendalian distribusi gas bersubsidi; dan 12) Memfasilitasi kegiatan koordinasi Tim Pengendalian Inflasi Daerah (TPID).
5.	Pelayanan Bagian Protokol dan Komunikasi Pimpinan	1) Memfasilitasi Protokol Kegiatan Pimpinan; 2) Memfasilitasi Protokol Tamu Daerah; 3) Memfasilitasi Pembuatan Viedo Pimpinan; 4) Dokumentasi Kegiatan Pimpinan; 5) Memfasilitasi Pemberitaan Kegiatan Pimpinan; dan 6) Memfasilitasi Pembuatan Naskah Pidato.
6.	Pelayanan Bagian Hukum	1) Memfasilitasi Penyusunan Produk Hukum Daerah; 2) Memfasilitasi Bantuan Hukum dan HAM; 3) Konsultasi dan Pengkajian Hukum; dan 4) Koreksi draft MoU, NPHD, Perjanjian Kerjasama dan Naskah Keperdataan lainnya.
7.	Pelayanan Bagian Umum	1) Memfasilitasi Penyewaan Gedung; 2) Memfasilitasi Penyewaan Bus; 3) Pelayanan Tamu Daerah; 4) Memberikan Pelayanan Surat Menyurat;



NO	BAGIAN	JENIS LAYANAN
		5) Memberikan Pelayanan Administrasi Kepegawaian di Lingkup Sekretariat Daerah Kabupaten Tanah Laut; dan 6) Memberikan Pelayanan dan Penyimpanan Arsip di Lingkup Sekretariat Daerah Kabupaten Tanah Laut.
8.	Pelayanan Bagian Organisasi	1) Fasilitasi Penyusunan Laporan Kinerja; 2) Pelaksanaan Reformasi Birokrasi; 3) Pendampingan Penyusunan Anjab, ABK dan Evjab; 4) Pendampingan Penyusunan SOTK dan Tupoksi/Uraian Tugas Jabatan SKPD; 5) Pembuatan ID Card Pegawai; 6) Fasilitasi Penyusunan Laporan Survei Kepuasan Masyarakat (SKM); 7) Fasilitasi Penyusunan Standar Operasional Prosedur (SOP); dan 8) Fasilitasi Penyusunan Laporan Penyelenggaraan Forum Konsultasi Publik (FKP).
9.	Pelayanan Bagian Perencanaan dan Keuangan	1) Fasilitasi Pembayaran Pendapatan/Gaji dan Tunjangan Operasional Pimpinan; 2) Fasilitasi Pembayaran Pendapatan/Gaji dan TPP ASN Sekretariat Daerah; 3) Fasilitasi Penyusunan Renja Sekretariat Daerah; 4) Fasilitasi Penyusunan Laporan Kinerja (LKj) dan Keuangan; 5) Fasilitasi Penyusunan Manajemen Risiko; dan 6) Fasilitasi Penyusunan Laporan Keuangan Akhir Tahun.

*\*Sumber/Pengolah Data dari Bagian Perencanaan dan Keuangan Tahun 2022*

Diharapkan dengan layanan yang telah dilaksanakan oleh Bagian-bagian dapat memberikan pelayanan secara maksimal dalam rangka menjalankan tugas dan fungsi Sekretariat Daerah Kabupaten Tanah Laut baik bagi masyarakat, instansi vertikal maupun untuk layanan Perangkat Daerah.

### **1.1.2.2 Program Pembangunan Daerah Berdasarkan Dokumen Perencanaan Jangka Menengah**

Tujuan adalah pernyataan-pernyataan tentang hal-hal yang perlu dilakukan untuk mencapai Tujuan Organisasi dengan menjawab isu strategis daerah dan permasalahan pembangunan daerah. Rumusan Tujuan dan Sasaran merupakan dasar dalam menyusun pilihan-pilihan strategis pembangunan dan sasaran untuk mengevaluasi pilihan tersebut.

Sasaran adalah hasil yang diharapkan dari suatu Tujuan yang diformulasikan secara terukur, spesifik, mudah dicapai, rasional untuk dapat dilaksanakan dalam jangka waktu tertentu.

Adapun untuk Renstra Tahun 2024-2026 Tujuan dan Sasaran Sekretariat Daerah adalah :



1. Tujuan Strategis

- b. Meningkatkan Akuntabilitas Kinerja Instansi Pemerintah adalah merupakan IKU Kabupaten yang diselaraskan ke IKU Sekretariat Daerah.
- c. Meningkatkan Kepuasan Masyarakat Dalam Memperoleh Pelayanan dari Pemerintah adalah merupakan IKU Kabupaten yang diselaraskan ke IKU Sekretariat Daerah.

1. Sasaran Strategis

- a. Meningkatnya kualitas pelaporan pada Akuntabilitas Kinerja Instansi Pemerintah Kabupaten, adalah IKU Sekretariat Daerah yang di ampu oleh Bagian Organisasi.
- b. Meningkatnya Kinerja Tata Kelola Sekretariat Daerah yang Akuntabel, adalah IKU Sekretariat Daerah yang di ampu oleh Bagian Perencanaan & Keuangan, Bagian Umum dan Bagian Prokopim.
- c. Meningkatnya kualitas layanan Sekretariat Daerah, adalah IKU Sekretariat Daerah yang di ampu oleh Bagian Pengadaan Barang/Jasa, Bagian Kesra, Bagian Hukum, Bagian Perekonomian, Adm. Pembanguann dan SDA, dan Bagian Pemerintahan.

Untuk lebih jelasnya Tujuan dan Sasaran Sekretariat Daerah Tahun 2024-2026 beserta Indikator Kinerjanya disajikan dalam tabel T-C. 25.



Tabel Tujuan dan Sasaran Jangka Menengah Sekretariat Daerah Kabupaten Tanah Laut Tahun 2024-2026

## TABEL T-C.25 TUJUAN DAN SASARAN SEKRETARIAT DAERAH TAHUN 2024-2026

TUJUAN	INDIKATOR TUJUAN	TARGET TUJUAN	SASARAN STRATEGIS/ KINERJA UTAMA	INDIKATOR SASARAN	TARGET KINERJA			KET
					2024	2025	2026	
(2)	(3)	(4)	(5)	(6)	(7)	(8)	(9)	(12)
Meningkatnya kepuasan masyarakat dalam memperoleh pelayanan dari Pemerintah	Indeks Pelayanan Publik	4.57	Meningkatnya Kualitas Kebijakan Pemerintah Daerah dan Penyelenggaraan Pemerintah Daerah	Indeks Reformasi Hukum Kabupaten	80	98	82	Sekretariat Daerah dan Bagian Hukum
			Meningkatnya Kualitas Penyusunan Kebijakan	Persentase Kebijakan Daerah Yang Harmonis	100%	100%	100%	Bagian Hukum
			Meningkatnya Penyelesaian Kasus/Perkara Hukum di Pemerintah Daerah	Persentase Kasus/Perkara Hukum Yang Difasilitasi	100%	100%	100%	Bagian Hukum
				Skor LPPD	3.100	3.125	3.150	Sekretariat Daerah dan Bagian Pemerintahan
			Meningkatnya Administrasi Batas Kewilayahan	Persentase Kecamatan Yang Memiliki Administrasi Batas Wilayah	100%	100%	100%	Sekretariat Daerah dan Bagian Pemerintahan
			Meningkatnya Administrasi Batas Kewilayahan	Persentase Kelurahan Yang Memiliki Administrasi Batas Wilayah	100%	100%	100%	Sekretariat Daerah dan Bagian Pemerintahan

			Meningkatnya Pemenuhan IKK	Presentase Pemenuhan IKK	100%	100%	100%	Sekretariat Daerah dan Bagian Pemerintahan
			Meningkatnya Kerjasama Pemerintah Daerah	Jumlah Perjanjian Kerjasama yang Disepakati	50 Dokumen	52 Dokumen	56 Dokumen	Sekretariat Daerah dan Bagian Pemerintahan
			Meningkatnya Penyelenggaraan Administrasi Pemerintahan	Presentasi Kegiatan Peringatan Hari Besar Nasional/Kabupaten Yang Diselenggarakan	100%	100%	100%	Sekretariat Daerah dan Bagian Pemerintahan
			Meningkatnya Penyelenggaraan Administrasi Pemerintahan	Presentasi Penyelenggaraan Administrasi Pemerintah Yang Berhasil di Tindaklanjuti	100%	100%	100%	Sekretariat Daerah dan Bagian Pemerintahan
			Meningkatnya Kualitas Layanan Sekretariat Daerah	Indeks Kepuasan Masyarakat Sekretariat Daerah	81	92	83	Sekretariat Daerah dan Bagian Umum, Protokol dan Komunikasi Pimpinan dan Kesejahteraan Rakyat
			Meningkatnya Kualitas Layanan Umum dan Rumah Tangga Pimpinan Dengan Baik	Persentase Layanan Bagian Umum Sesuai SOP	100%	100%	100%	Bagian Umum
			Meningkatnya Pengelolaan Barang/Asset Lingkup Sekretariat Daerah Secara Tertib	Persentase Utilitas Aset Dari Seluruh Total Aset Setda	100%	100%	100%	Bagian Umum
			Meningkatnya Kualitas Layanan Tata Usaha Pimpinan, Staf Ahli dan Kepegawaian	Persentase Layanan Administrasi Tata Usaha Pimpinan, Staf Ahli dan Kepegawaian Sesuai SOP	100%	100%	100%	Bagian Umum

			Meningkatnya Layanan Publikasi Informasi Kegiatan Pimpinan Daerah	Persentase Penyebaran Informasi Kegiatan Pimpinan Daerah Yang Bisa Diakses Masyarakat Melalui Media Sesuai SOP	100%	100%	100%	Bagian Protokol dan Komunikasi Pimpinan
			Meningkatnya Layanan Informasi Dokumentasi Pimpinan Daerah	Persentase Kegiatan Dokumentasi KDH/WKDH Yang Terlayani Sesuai SOP	100%	100%	100%	Bagian Protokol dan Komunikasi Pimpinan
			Meningkatnya Layanan Penyelenggaraan Keprotokolan Pimpinan Daerah dan Tamu Kepala Daerah	Persentase Kegiatan KDH/WKDH/SKPD/Tamu Daerah Yang Terlayani Keprotokolannya Sesuai SOP	100%	100%	100%	Bagian Protokol dan Komunikasi Pimpinan
			Meningkatnya Layanan Lembaga Sosial dan Keagamaan	Persentase Lembaga Sosial dan Keagamaan Yang Mendapatkan Layanan	100%	100%	100%	Kesejahteraan Rakyat
			Meningkatnya Fasilitas Kegiatan Keagamaan Masyarakat	Persentase Pelaksanaan Kegiatan Keagamaan	100%	100%	100%	Kesejahteraan Rakyat
			Meningkatnya stabilitas perekonomian dan Kualitas Tata Kelola Pengadaan Barang Jasa	Indeks Harga Konsumen	106.16	109.12	109.16	Sekretariat Daerah dan Bagian Perekonomian, Adm Pembangunan dan SDA
			Meningkatnya Kualitas Implementasi Kebijakan Perekonomian	Persentase Kebijakan Perekonomian Yang Diimplementasikan	100%	100%	100%	Bagian Perekonomian, Adm Pembangunan dan SDA
			Meningkatnya BUMD dan BLUD Yang Sehat	Persentase BUMD Yang Berkinerja Positif dan Menghasilkan PAD	75%	100%	100%	Bagian Perekonomian, Adm Pembangunan dan SDA

			Meningkatnya Kualitas Monev Kebijakan Perekonomian	Persentase SKPD Yang Menindaklanjuti Rekomendasi Hasil Monev	100%	100%	100%	Bagian Perekonomian, Adm Pembangunan dan SDA
			Meningkatnya BUMD dan BLUD Yang Sehat	Persentase BLUD Dengan Pengelolaan Keuangan Yang Baik	80%	100%	100%	Bagian Perekonomian, Adm Pembangunan dan SDA
				Indeks Tata Kelola Pengadaan Barang Jasa	79	80.5	83	Sekretariat Daerah dan Bagian Pengadaan Barang/Jasa
			Meningkatnya Kematangan UKPBJ	Level Kematangan UKPBJ	Level 3	Level 3	Level 3	Bagian Pengadaan Barang/Jasa
Meningkatnya Akuntabilitas Kinerja Instansi Pemerintah	Nilai SAKIP Kabupaten	80.01	Meningkatnya Kualitas Rencana Aksi RB General, Pelaporan SAKIP Kabupaten, Kinerja Sekretariat Daerah Yang Akuntabel dan Kualitas Layanan Sekretariat Daerah	Nilai komponen rencana aksi	2.3	2.4	2.5	Sekretariat Daerah dan Bagian Organisasi
			Meningkatnya SKPD Yang Menyusun dan Melaksanakan Rencana Aksi RB General Dengan Baik	Persentase SKPD Yang Menyusun dan Melaksanakan Rencana Aksi	100%	100%	100%	Bagian Organisasi
				Nilai Komponen Pelaporan SAKIP	11	11.5	12	Sekretariat Daerah dan Bagian Organisasi
			Meningkatnya Kualitas Laporan Kinerja SKPD	Persentase SKPD Dengan Nilai Komponen Pelaporan Minimal 11	90%	100%	100%	Bagian Organisasi

			Meningkatnya Kualitas Laporan Kinerja Instansi Pemerintah Kabupaten	Persentase Rekomendasi Hasil Reviu Inspektorat Yang Ditindaklanjuti	80%	100%	100%	Bagian Organisasi
				Nilai SAKIP Sekretariat Daerah	82.5	82.6	83	Sekretariat Daerah dan Bagian Perencanaan dan Keuangan
			Meningkatnya Kualitas Perencanaan dan Evaluasi Yang Benar dan Tepat Waktu	Nilai Komponen Perencanaan AKIP Sekretariat Daerah	24	24	24	Bagian Perencanaan dan Keuangan
				Nilai Komponen Evaluasi Internal AKIP Sekretariat Daerah	20	20	20	Bagian Perencanaan dan Keuangan
			Meningkatnya Kualitas Pelaporan Kinerja Lingkup Sekretariat Daerah Yang Sesuai Dengan Sistem AKIP	Nilai komponen Pelaporan AKIP Sekretariat Daerah	11	11	11	Bagian Perencanaan dan Keuangan
			Meningkatnya Kualitas Penatausahaan Keuangan Sekretariat Daerah	Persentase Laporan Keuangan Sekretariat Daerah Yang Disusun Sesuai Ketentuan Tepat Waktu	100%	100%	100%	Bagian Perencanaan dan Keuangan

## REKAP DPA-P SEKRETARIAT DAERAH TAHUN ANGGARAN 2024

Kode	Urusan/ Bidang Urusan/ Program/ Kegiatan/ Sub Kegiatan	Indikator Program/ Kegiatan/ Sub Kegiatan	Capaian Kinerja dan Kerangka Pendanaan											Kelompok Sasaran	Prakiraan Maju Rencana Tahun 2025		Perangkat Daerah Penanggung Jawab			
			Target 2024		Pagu Indikatif		Rasionalisasi APBD-P T.A 2024	Lokasi	Sumber Dana	Prioritas		Target	Pagu Indikatif							
			Semula	Menjadi	RKPD 2024	APBD 2024				RKPD 2024 Perubahan (1)	RKPD 2024 Perubahan (2) SIPD				Pagu sblm rasionalisasi 2024 Perubahan	Nasional		Daerah		
4			UNSUR PENDUKUNG URUSAN PEMERINTAHAN																	
4	01		SEKRETARIAT DAERAH				108,573,445,888	110,100,907,773	110,207,703,337	115,960,491,964	112,696,491,964							111,482,144,543		
4	01	01	PROGRAM PENUNJANG URUSAN PEMERINTAHAN DAERAH KABUPATEN/ KOTA	* Persentase PD dengan nilai komponen Pelaporan SAKIP Minimal 12 / 2025 (SAKIP min 11) * Indeks Kepuasan Bagian Perencanaan dan Keuangan * Indeks Kepuasan Bagian Umum * Indeks Kepuasan Bagian Prokopim	* 100 % *93,5 Nilai *93,5 Nilai *93,5 Nilai *93,5 Nilai	* 100 % *93,5 Nilai *93,5 Nilai *93,5 Nilai *93,5 Nilai	54,403,476,247	59,596,851,821	59,931,226,523	59,924,085,680	61,734,107,044	61,470,107,044						* 80 % *94 Nilai *94 Nilai *94 Nilai *94 Nilai	56,854,414,436	
4	01	01	2.01	Perencanaan, Penganggaran, dan Evaluasi Kinerja Perangkat Daerah	Persentase Capaian Perencanaan, Penganggaran dan Evaluasi Kinerja Perangkat Daerah	100 Persen 100 Persen	45,462,654	45,459,450	45,459,450	45,459,450	45,459,450	45,459,450			Memperkuat Stabilitas Polhukhankam Dan Transformasi Pelayanan Publik	04. Meningkatkan Tata Kelola Pemerintahan Yang Fokus Pada Pelayanan Publik 03. Penyelenggaraan Tata kelola pemerintahan yang Baik	SKPD	100 Persen	58,057,538	SEKRETARIAT DAERAH

4	0	0	2.0	00	Penyusunan Dokumen Perencanaan Perangkat Daerah	Jumlah Dokumen Perencanaan Perangkat Daerah	7 Dokumen	7 Dokumen	25,462,800	25,462,800	25,462,800	25,462,800	25,462,800	25,462,800	Kab. Tanah Laut, Semua Kecamatan, Semua Kel/Desa	SISA LEBIH PERHITUNGAN ANGGARAN TAHUN SEBELUMNYA	Memperkuat Stabilitas Polhukham Dan Transformasi Pelayanan Publik	04. Meningkatkan Tata Kelola Pemerintahan Yang Fokus Pada Pelayanan Publik 03. Penyelenggaraan Tata kelola Pemerintahan yang Baik	SKPD	7 Dokumen	34,899,912	SEKRETARIAT DAERAH
4	0	0	2.0	00	Evaluasi Kinerja Perangkat Daerah	Jumlah Laporan Evaluasi Kinerja Perangkat Daerah	3 Laporan	3 Laporan	19,999,854	19,996,650	19,996,650	19,996,650	19,996,650	19,996,650	Kab. Tanah Laut, Semua Kecamatan, Semua Kel/Desa	SISA LEBIH PERHITUNGAN ANGGARAN TAHUN SEBELUMNYA	Memperkuat Stabilitas Polhukham Dan Transformasi Pelayanan Publik	04. Meningkatkan Tata Kelola Pemerintahan Yang Fokus Pada Pelayanan Publik 03. Penyelenggaraan Tata kelola Pemerintahan yang Baik	SKPD	3 Laporan	23,157,626	SEKRETARIAT DAERAH
4	0	0	2.0		Administrasi Keuangan Perangkat Daerah	Persentase Capaian Administrasi Keuangan Perangkat Daerah	100 Persen	100 Persen	24,653,534,808	25,679,942,647	24,629,942,515	24,629,942,515	24,629,942,515	24,523,942,515				04. Meningkatkan Tata Kelola Pemerintahan Yang Fokus Pada Pelayanan Publik 03. Penyelenggaraan Tata kelola Pemerintahan yang Baik	SKPD	100 Persen	26,717,241,822	SEKRETARIAT DAERAH

4	0	0	2.0	00	Penyediaan Gaji dan Tunjangan ASN	Jumlah Orang yang menerima Gaji dan Tunjangan ASN	119 Orang/bulan	119 Orang/bulan	24,629,534,837	25,655,942,676	24,605,942,676	24,605,942,676	24,605,942,676	24,499,942,676	Kab. Tanah Laut, Semua Kecamatan, Semua Kel/Desa	PENDAPATAN ASLI DAERAH (PAD), DANA TRANSFER UMUM-DANA ALOKASI UMUM, SISA LEBIH PERHITUNGAN ANGGARAN TAHUN SEBELUMNYA	04. Meningkatkan Tata Kelola Pemerintahan Yang Fokus Pada Pelayanan Publik 03. Penyelenggaraan Tata kelola Pemerintahan yang Baik	SKPD	119 Orang/bulan	26,684,287,332	SEKRETARIAT DAERAH	
4	0	0	2.0	00	Pelaksanaan Penatausahaan dan Pengujian/Verifikasi Keuangan SKPD	Jumlah Dokumen Penatausahaan dan Pengujian/Verifikasi Keuangan SKPD	5 Dokumen	5 Dokumen	23,999,971	23,999,971	23,999,839	23,999,839	23,999,839	23,999,839	Kab. Tanah Laut, Semua Kecamatan, Semua Kel/Desa	SISA LEBIH PERHITUNGAN ANGGARAN TAHUN SEBELUMNYA	Memperkuat Stabilitas Polhukha Dan Transformasi Pelayanan Publik	04. Meningkatkan Tata Kelola Pemerintahan Yang Fokus Pada Pelayanan Publik 03. Penyelenggaraan Tata kelola Pemerintahan yang Baik	SKPD	5 Dokumen	32,954,490	SEKRETARIAT DAERAH
4	0	0	2.0		Adminstrasi Kepegawaian Perangkat Daerah	Persentase Capaian Administrasi Kepegawaian Perangkat Daerah	100 Persen	100 Persen	173,822,500	322,192,575	322,192,575	321,192,575	368,137,250	368,137,250			Memperkuat Stabilitas Polhukha Dan Transformasi Pelayanan Publik	04. Meningkatkan Tata Kelola Pemerintahan Yang Fokus Pada Pelayanan Publik 03. Penyelenggaraan Tata kelola Pemerintahan yang Baik	SKPD & ASN	100 Persen	683,319,375	SEKRETARIAT DAERAH



4	0	0	2.0	00	Pengadaan Pakaian Dinas beserta Atribut Kelengkapannya	Jumlah Paket Pakaian Dinas beserta Atribut Kelengkapannya	189 Paket	189 Paket	121,822,500	121,192,575	121,192,575	121,192,575	168,137,250	168,137,250	Kab. Tanah Laut, Semua Kecamatan, Semua Kel/Desa	PENDAPATAN ASLI DAERAH (PAD), DANA TRANSFER UMUM-DANA ALOKASI UMUM, SISA LEBIH PERHITUNGAN ANGGARAN TAHUN SEBELUMNYA	Memperkuat Stabilitas Polhukham Dan Transformasi Pelayanan Publik	04. Meningkatkan Tata Kelola Pemerintahan Yang Fokus Pada Pelayanan Publik 03. Penyelenggaraan Tata kelola Pemerintahan yang Baik	SKPD & ASN	0 Paket	83,319,375	SEKRETARIAT DAERAH
4	0	0	2.0	00	Pemulangan Pegawai yang Meninggal dalam Melaksanakan Tugas	Jumlah Laporan Hasil Pemulangan Pegawai yang Meninggal dalam Melaksanakan Tugas	1 Laporan	1 Laporan	50,000,000	50,000,000	50,000,000	50,000,000	50,000,000	50,000,000	Kab. Tanah Laut, Semua Kecamatan, Semua Kel/Desa	SISA LEBIH PERHITUNGAN ANGGARAN TAHUN SEBELUMNYA	Memperkuat Stabilitas Polhukham Dan Transformasi Pelayanan Publik	04. Meningkatkan Tata Kelola Pemerintahan Yang Fokus Pada Pelayanan Publik 03. Penyelenggaraan Tata kelola Pemerintahan yang Baik	SKPD & ASN	1 Laporan	100,000,000	SEKRETARIAT DAERAH
4	0	0	2.0	00	Pendidikan dan Pelatihan Pegawai Berdasarkan Tugas dan Fungsi	Jumlah Pegawai Berdasarkan Tugas dan Fungsi yang mengikuti pendidikan dan pelatihan	1 Orang	1 Orang	1,000,000	1,000,000	1,000,000	1,000,000	1,000,000	1,000,000	Kab. Tanah Laut, Semua Kecamatan, Semua Kel/Desa	PENDAPATAN ASLI DAERAH (PAD), DANA TRANSFER UMUM-DANA ALOKASI UMUM, SISA LEBIH PERHITUNGAN ANGGARAN TAHUN SEBELUMNYA		04. Meningkatkan Tata Kelola Pemerintahan Yang Fokus Pada Pelayanan Publik 03. Penyelenggaraan Tata kelola Pemerintahan yang Baik	SKPD & ASN	113 Orang	200,000,000	SEKRETARIAT DAERAH

4	01	01	2.05	0011	Bimbingan Teknis Implementasi Peraturan Perundang-Undangan	Jumlah Orang yang mengikuti Bimbingan Teknis Implementasi Peraturan Perundang-Undangan	1 Orang	10 Orang	1,000,000	150,000,000	150,000,000	149,000,000	149,000,000	149,000,000	Kab. Tanah Laut, Semua Kecamatan, Semua Kel/Desa	SISA LEBIH PERHITUNGAN ANGGARAN TAHUN SEBELUMNYA	Memperkuat Stabilitas Polhukha dan Transformasi Pelayanan Publik	04. Meningkatkan Tata Kelola Pemerintahan Yang Fokus Pada Pelayanan Publik 03. Penyelenggaraan Tata kelola Pemerintahan yang Baik	SKPD & ASN	2 Orang	300,000,000	SEKRETARIAT DAERAH
4	01	01	2.06		Adminstrasi Umum Daerah	Persentase Capaian Administrasi Umum Perangkat Daerah	100 Persen	100 Persen	4,282,987,625	4,847,920,380	6,521,894,371	6,516,344,372	6,721,155,597	6,621,155,597			Memperkuat Stabilitas Polhukha dan Transformasi Pelayanan Publik	04. Meningkatkan Tata Kelola Pemerintahan Yang Fokus Pada Pelayanan Publik 03. Penyelenggaraan Tata kelola Pemerintahan yang Baik	SKPD & ASN	100 Persen	6,445,952,499	SEKRETARIAT DAERAH
4	01	01	2.06	0001	Penyediaan Komponen Instalasi Listrik/Penerangan Bangunan Kantor	Jumlah Paket Komponen Instalasi Listrik/Penerangan Bangunan Kantor yang Disediakan	1 Paket	1 Paket	89,989,918	89,985,629	217,635,629	212,085,629	252,079,738	252,079,738	Kab. Tanah Laut, Semua Kecamatan, Semua Kel/Desa	SISA LEBIH PERHITUNGAN ANGGARAN TAHUN SEBELUMNYA	Memperkuat Stabilitas Polhukha dan Transformasi Pelayanan Publik	04. Meningkatkan Tata Kelola Pemerintahan Yang Fokus Pada Pelayanan Publik 03. Penyelenggaraan Tata kelola Pemerintahan yang Baik	SKPD & ASN	1 Paket	125,001,623	SEKRETARIAT DAERAH
4	01	01	2.06	0002	Penyediaan Peralatan dan Perlengkapan Kantor	Jumlah Paket Peralatan dan Perlengkapan Kantor yang Disediakan	4 Paket	4 Paket	249,999,241	249,963,458	249,963,458	249,963,458	364,792,064	364,792,064	Kab. Tanah Laut, Semua Kecamatan, Semua Kel/Desa	SISA LEBIH PERHITUNGAN ANGGARAN TAHUN SEBELUMNYA	Memperkuat Stabilitas Polhukha dan Transformasi Pelayanan Publik	04. Meningkatkan Tata Kelola Pemerintahan Yang Fokus Pada Pelayanan Publik 03. Penyelenggaraan Tata	SKPD & ASN	7 Paket	390,733,949	SEKRETARIAT DAERAH



4	01	01	2.06	0007	Penyediaan Bahan/Material	Jumlah Paket Bahan/Material yang Disediakan	3 Paket	3 Paket	65,000,000	30,000,000	50,000,000	50,000,000	50,000,000	50,000,000	Kab. Tanah Laut, Semua Kecamatan, Semua Kel/Desa	SISA LEBIH PERHITUNGAN ANGGARAN TAHUN SEBELUMNYA	Memperkuat Stabilitas Polhukhankam Dan Transformasi Pelayanan Publik	04. Meningkatkan Tata Kelola Pemerintahan Yang Fokus Pada Pelayanan Publik 03. Penyelenggaraan Tata kelola Pemerintahan yang Baik	SKPD & ASN	4 Paket	61,050,000	SEKRETARIAT DAERAH
4	01	01	2.06	0008	Fasilitasi Kunjungan Tamu	Jumlah Laporan Fasilitasi Kunjungan Tamu	0 Laporan	0 Laporan	-	-	-	-	-	-	Kab. Tanah Laut, Semua Kecamatan, Semua Kel/Desa	SISA LEBIH PERHITUNGAN ANGGARAN TAHUN SEBELUMNYA	Memperkuat Stabilitas Polhukhankam Dan Transformasi Pelayanan Publik	04. Meningkatkan Tata Kelola Pemerintahan Yang Fokus Pada Pelayanan Publik 03. Penyelenggaraan Tata kelola Pemerintahan yang Baik	SKPD & ASN	2 Laporan	19,980,000	SEKRETARIAT DAERAH
4	01	01	2.06	0009	Penyelenggaraan Rapat Koordinasi dan Konsultasi SKPD	Jumlah Laporan Penyelenggaraan Rapat Koordinasi dan Konsultasi SKPD	400 Laporan	600 Laporan	3,573,000,000	4,173,000,000	5,673,000,000	5,673,000,000	5,673,000,000	5,573,000,000	Kab. Tanah Laut, Semua Kecamatan, Semua Kel/Desa	SISA LEBIH PERHITUNGAN ANGGARAN TAHUN SEBELUMNYA	Memperkuat Stabilitas Polhukhankam Dan Transformasi Pelayanan Publik	04. Meningkatkan Tata Kelola Pemerintahan Yang Fokus Pada Pelayanan Publik 03. Penyelenggaraan Tata kelola Pemerintahan yang Baik	SKPD & ASN	250 Laporan	5,500,000,000	SEKRETARIAT DAERAH
4	01	01	2.07		Pengadaan Barang Milik Daerah Penunjang Urusan Pemerintah Daerah	Persentase Capaian Pengadaan Barang Milik Daerah Penunjang Urusan Pemerintah Daerah	100 Persen	100 Persen	8,459,962,831	10,489,918,898	7,789,762,874	7,789,323,444	8,289,315,707	8,289,315,707			Memperkuat Stabilitas Polhukhankam Dan Transformasi Pelayanan Publik	04. Meningkatkan Tata Kelola Pemerintahan Yang Fokus Pada Pelayanan Publik 03. Penyelenggaraan Tata	SKPD & ASN	100 Persen	3,789,864,085	SEKRETARIAT DAERAH





4	0	0	2.0		Penyediaan Jasa Penunjang Urusan Pemerintahan Daerah	Persentase Capaian Penyediaan Jasa Penunjang Urusan Pemerintahan Daerah	100 Persen	100 Persen	5,540,908,292	5,709,784,608	6,091,328,608	6,091,328,608	6,215,328,608	6,215,328,608			Memperkuat Stabilitas Polhukha nkam Dan Transformasi Pelayanan Publik	04. Meningkatkan Tata Kelola Pemerintahan Yang Fokus Pada Pelayanan Publik 03. Penyelenggaraan Tata kelola pemerintahan yang Baik	SKPD & ASN	100 Persen	6,457,301,108	SEKRETARIAT DAERAH
4	0	0	2.0	00	Penyediaan Jasa Komunikasi, Sumber Daya Air dan Listrik	Jumlah Laporan Penyediaan Jasa Komunikasi, Sumber Daya Air dan Listrik yang Disediakan	12 Laporan	12 Laporan	1,439,920,000	1,439,920,000	1,499,920,000	1,499,920,000	1,623,920,000	1,623,920,000	Kab. Tanah Laut, Semua Kecamatan, Semua Kel/Desa	SISA LEBIH PERHITUNGAN ANGGARAN TAHUN SEBELUM NYA	Memperkuat Stabilitas Polhukha nkam Dan Transformasi Pelayanan Publik	04. Meningkatkan Tata Kelola Pemerintahan Yang Fokus Pada Pelayanan Publik 03. Penyelenggaraan Tata kelola Pemerintahan yang Baik	SKPD & ASN	12 Laporan	1,792,900,000	SEKRETARIAT DAERAH
4	0	0	2.0	00	Penyediaan Jasa Peralatan dan Perlengkapan Kantor	Jumlah Laporan Penyediaan Jasa Peralatan dan Perlengkapan Kantor yang Disediakan	6 Laporan	6 Laporan	299,996,000	299,996,000	621,540,000	621,540,000	621,540,000	621,540,000	Kab. Tanah Laut, Semua Kecamatan, Semua Kel/Desa	SISA LEBIH PERHITUNGAN ANGGARAN TAHUN SEBELUM NYA	Memperkuat Stabilitas Polhukha nkam Dan Transformasi Pelayanan Publik	04. Meningkatkan Tata Kelola Pemerintahan Yang Fokus Pada Pelayanan Publik 03. Penyelenggaraan Tata kelola Pemerintahan yang Baik	SKPD & ASN	8 Laporan	799,999,200	SEKRETARIAT DAERAH
4	0	0	2.0	00	Penyediaan Jasa Pelayanan Umum Kantor	Jumlah Laporan Penyediaan Jasa Pelayanan Umum Kantor yang Disediakan	12 Laporan	12 Laporan	3,800,992,292	3,969,868,608	3,969,868,608	3,969,868,608	3,969,868,608	3,969,868,608	Kab. Tanah Laut, Semua Kecamatan, Semua Kel/Desa	SISA LEBIH PERHITUNGAN ANGGARAN TAHUN SEBELUM NYA	Memperkuat Stabilitas Polhukha nkam Dan Transformasi Pelayanan Publik	04. Meningkatkan Tata Kelola Pemerintahan Yang Fokus Pada Pelayanan Publik 03. Penyelenggaraan Tata	SKPD & ASN	12 laporan	3,864,401,908	SEKRETARIAT DAERAH





4	01	01	2.09	0005	Pemeliharaan Mebel	Jumlah Mebel yang Dipelihara	52 Unit	52 Unit	40,000,000	39,960,000	39,960,000	39,960,000	53,280,000	53,280,000	Kab. Tanah Laut, Semua Kecamatan, Semua Kel/Desa	SISA LEBIH PERHITUNGAN ANGGARAN TAHUN SEBELUMNYA	Memperkuat Stabilitas Polhukhankam Dan Transformasi Pelayanan Publik	04. Meningkatkan Tata Kelola Pemerintahan Yang Fokus Pada Pelayanan Publik 03. Penyelenggaraan Tata kelola Pemerintahan yang Baik	SKPD & ASN	310 Unit	50,000,000	SEKRETARIAT DAERAH
4	01	01	2.09	0006	Pemeliharaan Peralatan dan Mesin Lainnya	Jumlah Peralatan dan Mesin Lainnya yang Dipelihara	159 Unit	159 Unit	199,028,400	199,028,400	249,028,400	249,028,400	288,428,400	288,428,400	Kab. Tanah Laut, Semua Kecamatan, Semua Kel/Desa	SISA LEBIH PERHITUNGAN ANGGARAN TAHUN SEBELUMNYA	Memperkuat Stabilitas Polhukhankam Dan Transformasi Pelayanan Publik	04. Meningkatkan Tata Kelola Pemerintahan Yang Fokus Pada PelayananPublik 03. Penyelenggaraan Tata kelola Pemerintahan yang Baik	SKPD & ASN	266 Unit	374,936,800	SEKRETARIAT DAERAH
4	01	01	2.09	0009	Pemeliharaan/Rehabilitasi Gedung Kantor dan Bangunan Lainnya	Jumlah Gedung Kantor dan Bangunan Lainnya yang Dipelihara/Direhabilitasi	8 Unit	13 Unit	4,204,017,377	4,831,008,285	5,767,647,147	5,767,647,147	6,269,202,601	6,269,202,601	Kab. Tanah Laut, Semua Kecamatan, Semua Kel/Desa	SISA LEBIHPERHITUNGAN ANGGARAN TAHUN SEBELUMNYA	Memperkuat Stabilitas Polhukhankam Dan Transformasi Pelayanan Publik	04. Meningkatkan Tata Kelola Pemerintahan Yang Fokus Pada Pelayanan Publik 03. Penyelenggaraan Tata kelola Pemerintahan yang Baik	SKPD & ASN		680,553,944	SEKRETARIAT DAERAH
4	01	01	2.09	0010	Pemeliharaan/Rehabilitasi Sarana dan Prasarana Gedung Kantor atau Bangunan Lainnya	Jumlah Sarana dan Prasarana Gedung Kantor atau Bangunan Lainnya yang Dipelihara/Direhabilitasi	0 Unit	0 Unit	-	-	-	-	-	-	Kab. Tanah Laut, Semua Kecamatan, Semua Kel/Desa	SISA LEBIH PERHITUNGAN ANGGARAN TAHUN SEBELUMNYA	Memperkuat Stabilitas Polhukhankam Dan Transformasi Pelayanan Publik	04. Meningkatkan Tata Kelola Pemerintahan Yang Fokus Pada PelayananPublik 03. Penyelenggaraan Tata	SKPD & ASN		124,116,836	SEKRETARIAT DAERAH







4	01	01	2.13		Penataan Organisasi	Persentase Capaian Penataan Organisasi	100 Persen	100 Persen	790,137,334	780,422,607	759,104,607	759,104,607	759,104,607	759,104,607			Memperkuat Stabilitas Polhukha nkam Dan Transformasi Pelayanan Publik	04. Meningkatkan Tata Kelola Pemerintahan Yang Fokus Pada Pelayanan Publik 03. Penyelenggaraan Tata kelola Pemerintah an yang Baik	SKPD & ASN	100 Persen	848,219,712	SEKRETARIAT DAERAH
4	01	01	2.13	0001	Pengelolaan Kelembagaan dan Analisis Jabatan	Jumlah Dokumen Pengelolaan Kelembagaan dan Analisis Jabatan	1 Dokumen	1 Dokumen	178,396,509	171,524,591	150,824,591	150,824,591	150,824,591	150,824,591	Kab. Tanah Laut, Semua Kecamatan, Semua Kel/Desa	SISA LEBIH PERHITUNGAN ANGGARAN TAHUN SEBELUMNYA	Memperkuat Stabilitas Polhukha nkam Dan Transformasi Pelayanan Publik	04. Meningkatkan Tata Kelola Pemerintahan Yang Fokus Pada Pelayanan Publik 03. Penyelenggaraan Tata kelola Pemerintah an yang Baik	SKPD & ASN	1 Dokumen	188,027,992	SEKRETARIAT DAERAH
4	01	01	2.13	0002	Fasilitasi Pelayanan Publik dan Tata Laksana	Jumlah Laporan Hasil Fasilitasi Pelayanan	2 Laporan	2 Laporan	234,507,660	234,368,269	234,368,269	234,368,269	234,368,269	234,368,269	Kab. Tanah Laut, Semua Kecamatan, Semua Kel/Desa	SISA LEBIH PERHITUNGAN ANGGARAN TAHUN SEBELUMNYA	Memperkuat Stabilitas Polhukha nkam Dan Transformasi Pelayanan Publik	04. Meningkatkan Tata Kelola Pemerintahan Yang Fokus Pada Pelayanan Publik 03. Penyelenggaraan Tata kelola Pemerintah an yang Baik	SKPD & ASN	2 Laporan	257,733,624	SEKRETARIAT DAERAH
4	01	01	2.13	0003	Peningkatan Kinerja dan Reformasi Birokrasi	Jumlah Dokumen Peningkatan Kinerja dan Reformasi Birokrasi	2 Dokumen	2 Dokumen	377,233,165	374,529,747	373,911,747	373,911,747	373,911,747	373,911,747	Kab. Tanah Laut, Semua Kecamatan, Semua Kel/Desa	SISA LEBIH PERHITUNGAN ANGGARAN TAHUN SEBELUMNYA	Memperkuat Stabilitas Polhukha nkam Dan Transformasi Pelayanan Publik	04. Meningkatkan Tata Kelola Pemerintahan Yang Fokus Pada Pelayanan Publik 03. Penyelenggaraan Tata	SKPD & ASN	1 Dokumen	402,458,096	SEKRETARIAT DAERAH



4	0	0	2.1	00	Pendokumentasi an Tugas Pimpinan	Jumlah Laporan Pendokumentasi an Tugas Pimpinan	480 Laporan	480 Laporan	482,515,13 3	481,514,95 4	707,788,24 7	707,786,83 2	837,784,57 9	837,784,57 9	Kab. Tanah Laut, Semua Kecam atan, Semua Kel/De sa	SISA LEBIH PERHITU NGAN ANGGAR AN TAHUN SEBELUM NYA	Memperk uat Stabilitas Polhukha nkam Dan Transfor masi Pelayanan Publik	04. Meningkatka n Tata Kelola Pemerintaha n Yang Fokus Pada Pelayanan Publik 03. Penyelengga raan Tata kelola Pemerintaha n yang Baik	SKPD, Pejabat Negara & ASN	480 Laporan	349,999,98 9	SEKRETA RIAT DAERAH
4	0	0			<b>PROGRAM PEMERINTAH AN DAN KESEJAHTER AAN RAKYAT</b>	* Persentase Pemenuhan IKK LPPD  * Persentase Pemberian Bantuan Hibah Kepada Lembaga/Orga nisasi keagamaan  * Persentase Penyelesaian Produk Hukum Daerah	* 100 %  * 100%  * 90%	* 100 %  * 100%  * 90%	39,484,189 ,653	46,266,582, 851	47,314,512, 350	47,428,089, 441	51,370,856, 704	48,370,856, 704						* 100 %  * 100%  * 95%	51,841,386, 143	
4	0	0	2.0		Administrasi Tata Pemerintahan	Persentase Capaian Adminstrasi Tata Pemerintahan	100 Persen	100 Persen	1,049,936, 400	1,049,921,5 91	1,805,049,8 96	1,805,049,7 20	4,805,049,7 20	1,805,049,7 20			Memperk uat Stabilitas Polhukha nkam Dan Transfor masi Pelayanan Publik	04. Meningkatka n Tata Kelola Pemerintaha n Yang Fokus Pada Pelayanan Publik 03. Penyelengga raan Tata kelola Pemerintah an yang Baik	SKPD	100 Persen	1,479,976,5 99	SEKRET ARIAT DAERA H

4	012	021	0001	Penataan Administrasi Pemerintahan	Jumlah Dokumen Hasil Penataan Administrasi Pemerintahan	12 Dokumen	12 Dokumen	199,990,119	199,979,119	803,268,858	803,268,682	803,268,682	803,268,682	Kab. Tanah Laut, Semua Kecamatan, Semua Kel/Desa	SISA LEBIH PERHITUNGAN ANGGARAN TAHUN SEBELUMNYA	Memperkuat Stabilitas Polhukha Dan Transformasi Pelayanan Publik	04. Meningkatkan Tata Kelola Pemerintahan Yang Fokus Pada Pelayanan Publik 03. Penyelenggaraan Tata kelola Pemerintahan yang Baik	SKPD	14 Dokumen	299,990,262	SEKRETARIAT DAERAH
4	012	021	0002	Pengelolaan Administrasi Kewilayahan	Jumlah Dokumen Hasil Pengelolaan Administrasi Kewilayahan	11 Dokumen	11 Dokumen	299,994,943	299,994,634	299,994,634	299,994,634	3,299,994,634	299,994,634	Kab. Tanah Laut, Semua Kecamatan, Semua Kel/Desa	SISA LEBIH PERHITUNGAN ANGGARAN TAHUN SEBELUMNYA	Memperkuat Stabilitas Polhukha Dan Transformasi Pelayanan Publik	04. Meningkatkan Tata Kelola Pemerintahan Yang Fokus Pada Pelayanan Publik 03. Penyelenggaraan Tata kelola Pemerintahan yang Baik	SKPD	11 Dokumen	329,990,175	SEKRETARIAT DAERAH
4	012	021	0003	Fasilitasi Pelaksanaan Otonomi Daerah	Jumlah Dokumen Hasil Fasilitasi Pelaksanaan Otonomi Daerah	2 Dokumen	2 Dokumen	549,951,338	549,947,838	701,786,404	701,786,404	701,786,404	701,786,404	Kab. Tanah Laut, Semua Kecamatan, Semua Kel/Desa	SISA LEBIH PERHITUNGAN ANGGARAN TAHUN SEBELUMNYA	Memperkuat Stabilitas Polhukha Dan Transformasi Pelayanan Publik	04. Meningkatkan Tata Kelola Pemerintahan Yang Fokus Pada Pelayanan Publik 03. Penyelenggaraan Tata kelola Pemerintahan yang Baik	SKPD	4 Dokumen	849,996,162	SEKRETARIAT DAERAH
4	012	022		Pelaksanaan Kebijakan Kesejahteraan Rakyat	Persentase Capaian Pelaksanaan Kebijakan Kesejahteraan Rakyat	100 Persen	100 Persen	37,309,839,667	43,227,267,760	42,996,421,105	43,110,001,106	43,308,751,106	43,308,751,106			Memperkuat Infrastruktur Untuk Mendukung Pengembangan Ekonomi Dan Pelayanan Dasar	04. Meningkatkan Tata Kelola Pemerintahan Yang Fokus Pada Pelayanan Publik 03. Penyelenggaraan Tata	SKPD, Lembaga/ Organisasi & Masyarakat	100 Persen	48,473,406,854	SEKRETARIAT DAERAH





4	0	0	2.0	00	Pelaksanaan Kebijakan, Evaluasi, dan Capaian Kinerja Terkait Kesejahteraan Masyarakat	Jumlah Dokumen Hasil Kebijakan, Evaluasi, dan Capaian Kinerja Terkait Kesejahteraan Masyarakat yang Meliputi Urusan Kepemudaan dan Olahraga, Pariwisata, Pendidikan, Kebudayaan, Perpustakaan, Kearsipan, Trantibum Linmas	10 Dokumen	10 Dokumen	4,430,414,620	4,417,275,164	4,299,278,509	4,413,338,510	4,613,338,510	4,613,338,510	Kab. Tanah Laut, Semua Kecamatan, Semua Kel/Desa	SISA LEBIH PERHITUNGAN TAHUN SEBELUMNYA	Memperkuat Infrastruktur Untuk Mendukung Pengembangan Ekonomi Dan Pelayanan Dasar	04. Meningkatkan Tata Kelola Pemerintahan Yang Fokus Pada Pelayanan Publik 03. Penyelenggaraan Tata Kelola Pemerintahan yang Baik	SKPD, Lembaga/ Organisasi & Masyarakat	10 Dokumen	4,499,999,511	SEKRETARIAT DAERAH
4	0	0	2.0		<b>Fasilitasi dan Koordinasi Hukum</b>	<b>Persentase Capaian Fasilitasi dan Koordinasi Hukum</b>	<b>100 Persen</b>	<b>100 Persen</b>	<b>874,422,027</b>	<b>1,739,408,475</b>	<b>2,192,700,524</b>	<b>2,192,697,790</b>	<b>2,936,715,053</b>	<b>2,936,715,053</b>			Memperkuat Stabilitas Polhukha nkam Dan Transformasi Pelayanan Publik	04. Meningkatkan Tata Kelola Pemerintahan Yang Fokus Pada Pelayanan Publik 03. Penyelenggaraan Tata Kelola Pemerintahan yang Baik	SKPD, Lembaga/ Organisasi & Masyarakat	100 Persen	<b>1,638,009,064</b>	SEKRETARIAT DAERAH
4	0	0	2.0	00	Fasilitasi Penyusunan Produk Hukum Daerah	Jumlah Produk Hukum Daerah yang Disusun	160 Dokumen	160 Dokumen	388,274,632	573,773,396	822,646,150	822,644,268	1,091,543,825	1,091,543,825	Kab. Tanah Laut, Semua Kecamatan, Semua Kel/Desa	SISA LEBIH PERHITUNGAN TAHUN SEBELUMNYA	Memperkuat Stabilitas Polhukha nkam Dan Transformasi Pelayanan Publik	04. Meningkatkan Tata Kelola Pemerintahan Yang Fokus Pada Pelayanan Publik 03. Penyelenggaraan Tata Kelola Pemerintahan yang Baik	SKPD, Lembaga/ Organisasi & Masyarakat	180 Dokumen	594,999,663	SEKRETARIAT DAERAH

4	0	0	2.0	00	Fasilitasi Bantuan Hukum	Jumlah Kasus yang Mendapatkan Fasilitasi Bantuan Hukum	22 Kasus	16 Kasus	236,147,580	686,503,779	845,178,044	845,177,725	1,245,177,501	1,245,177,501	Kab. Tanah Laut, Semua Kecamatan, Semua Kel/Desa	SISA LEBIH PERHITUNGAN ANGGARAN TAHUN SEBELUMNYA	Memperkuat Stabilitas Polhukhankam Dan Transformasi Pelayanan Publik	04. Meningkatkan Tata Kelola Pemerintahan Yang Fokus Pada Pelayanan Publik03. Penyelenggaraan Tata kelola Pemerintahan yang Baik	SKPD, Lembaga/ Organisasi & Masyarakat	22 Kasus	578,999,597	SEKRETARIAT DAERAH
4	0	0	2.0	00	Pendokumentasian Produk Hukum dan Pengelolaan Informasi Hukum	Jumlah Produk Hukum dan Pengelolaan Informasi Hukum yang Didokumentasi	1200 Dokumen	1200 Dokumen	249,999,815	479,131,300	524,876,330	524,875,797	599,993,727	599,993,727	Kab. Tanah Laut, Semua Kecamatan, Semua Kel/Desa	SISA LEBIH PERHITUNGAN ANGGARAN TAHUN SEBELUMNYA	Memperkuat Stabilitas Polhukhankam Dan Transformasi Pelayanan Publik	04. Meningkatkan Tata Kelola Pemerintahan Yang Fokus Pada Pelayanan Publik03. Penyelenggaraan Tata kelola Pemerintahan yang Baik	SKPD, Lembaga/ Organisasi & Masyarakat	1200 Dokumen	464,009,804	SEKRETARIAT DAERAH
4	0	0	2.0		Fasilitasi Kerja Sama Daerah	Persentase CapaianFasilitasi Kerjasama Daerah	100 Persen	100 Persen	249,991,559	249,985,025	320,340,825	320,340,825	320,340,825	320,340,825			Memperkuat Stabilitas Polhukhankam Dan Transformasi Pelayanan Publik	04. Meningkatkan Tata Kelola Pemerintahan Yang Fokus Pada Pelayanan Publik03. Penyelenggaraan Tata kelola Pemerintahan yang Baik	SKPD	100 Persen	249,993,626	SEKRETARIAT DAERAH
4	0	0	2.0	00	Fasilitasi Kerja Sama Dalam Negeri	Jumlah Dokumen Hasil Fasilitasi Kerja Sama Dalam Negeri	25 Dokumen	50 Dokumen	249,991,559	249,985,025	320,340,825	320,340,825	320,340,825	320,340,825	Kab. Tanah Laut, Semua Kecamatan, Semua Kel/Desa	SISA LEBIH PERHITUNGAN ANGGARAN TAHUN SEBELUMNYA	Memperkuat Stabilitas Polhukhankam Dan Transformasi Pelayanan Publik	04. Meningkatkan Tata Kelola Pemerintahan Yang Fokus Pada Pelayanan Publik03. Penyelenggaraan Tata	SKPD	25 Dokumen	249,993,626	SEKRETARIAT DAERAH





4	013200	Pengelolaan Evaluasi dan Pelaksanaan Pembangunan	Jumlah Laporan Hasil Pengelolaan Evaluasi dan Pelaksanaan Pembangunan	1 Laporan	1 Laporan	49,980,387	49,738,387	56,038,387	56,488,387	56,488,387	56,488,387	Kab. Tanah Laut, Semua Kecamatan, Semua Kel/Desa	SISA LEBIH PERHITUNGAN ANGGARAN TAHUN SEBELUMNYA	Memperkuat Infrastruktur Untuk Mendukung Pengembangan Ekonomi Dan Pelayanan Dasar	04. Meningkatkan Tata Kelola Pemerintahan Yang Fokus Pada Pelayanan Publik 03. Penyelenggaraan Tata kelola Pemerintahan yang Baik	SKPD, Lembaga/ Organisasi & Masyarakat	1 Laporan	39,439,677	SEKRETARIAT DAERAH
4	013320	Pengelolaan Pengadaan Barang dan Jasa	Persentase Capaian Pengelolaan Pengadaan Barang dan Jasa	100 Persen	100 Persen	1,931,106,584	1,911,895,582	1,911,783,582	1,911,783,582	1,911,783,582	1,911,783,582			Memperkuat Stabilitas Polhukhankam Dan Transformasi Pelayanan Publik	04. Meningkatkan Tata Kelola Pemerintahan Yang Fokus Pada Pelayanan Publik 03. Penyelenggaraan Tata kelola Pemerintahan yang Baik	SKPD, Lembaga/ Organisasi & Masyarakat	100 Persen	1,999,448,988	SEKRETARIAT DAERAH
4	013301	Pengelolaan Pengadaan Barang dan Jasa	Jumlah Dokumen Hasil Pengelolaan Pengadaan Barang dan Jasa	12 Dokumen	12 Dokumen	668,400,082	662,150,082	662,038,082	662,038,082	662,038,082	662,038,082	Kab. Tanah Laut, Semua Kecamatan, Semua Kel/Desa	SISA LEBIH PERHITUNGAN ANGGARAN TAHUN SEBELUMNYA	Memperkuat Stabilitas Polhukhankam Dan Transformasi Pelayanan Publik	04. Meningkatkan Tata Kelola Pemerintahan Yang Fokus Pada Pelayanan Publik 03. Penyelenggaraan Tata kelola Pemerintahan yang Baik	SKPD, Lembaga/ Organisasi & Masyarakat	4 Dokumen	699,999,978	SEKRETARIAT DAERAH
4	013302	Pengelolaan Layanan Pengadaan Secara Elektronik	Jumlah Dokumen Hasil Layanan Pengadaan Secara Elektronik	1 Dokumen	1 Dokumen	822,412,502	811,951,500	811,951,500	811,951,500	811,951,500	811,951,500	Kab. Tanah Laut, Semua Kecamatan, Semua Kel/Desa	SISA LEBIH PERHITUNGAN ANGGARAN TAHUN SEBELUMNYA	Memperkuat Stabilitas Polhukhankam Dan Transformasi Pelayanan Publik	04. Meningkatkan Tata Kelola Pemerintahan Yang Fokus Pada Pelayanan Publik 03. Penyelenggaraan Tata	SKPD, Lembaga/ Organisasi & Masyarakat	4 Dokumen	799,449,010	SEKRETARIAT DAERAH



## BAB II

### CAPAIAN KINERJA PENYELENGGARAAN PEMERINTAH DAERAH

#### 1.1 Capaian Kinerja Sekretariat Daerah

Akuntabilitas Kinerja Sekretariat Daerah Kabupaten Tanah Laut merupakan bentuk pertanggungjawaban selama Tahun 2024 yang memuat realisasi kinerja dan capaian kinerja atas sasaran - sasaran kinerja yang diperjanjikan pada Tahun 2024, hal tersebut di atas dapat dilihat pada tabel dibawah ini :

Capaian Kinerja Sekretariat Daerah Esselon II Tahun 2024

SASARAN STRATEGIS SESUAI RENCANA STRATEGIS SEKRETARIAT DAERAH TAHUN 2024-2026	INDIKATOR KINERJA	TARGET 2024	REALISASI 2023	REALISASI 2024	CAPAIAN 2024
1	2	3	4	5	6
Eselon II					
Meningkatnya Kualitas Kebijakan Pemerintah Daerah	Indeks Reformasi Hukum Kabupaten	80	-	97.92	97.92%
Meningkatnya Penyelenggaraan Pemerintah Daerah	Skor LPPD	3.100	-	2,900	93.54%
Terwujudnya stabilitas perekonomian	Indeks Harga Konsumen	106.16	-	99,56	106,63
Meningkatkan Kualitas Tata Kelola Pengadaan Barang Jasa	Indeks Tata Kelola Pengadaan Barang Jasa	79	80,83	82.60	104%
Meningkatnya Kualitas Rencana Aksi RB General	Nilai komponen rencana aksi	2.3	-	Belum rilis oleh KemenpanRB	-
Meningkatnya Kualitas Pelaporan SAKIP Kabupaten	Nilai Komponen Pelaporan SAKIP	11	-	11,05	100,45
Meningkatnya Kinerja Sekretariat Daerah Yang Akuntabel	Nilai SAKIP Sekretariat Daerah	82.5	82	82.45	99.93%
Meningkatnya Kualitas Layanan Sekretariat Daerah	Indeks Kepuasan Masyarakat Sekretariat Daerah	81	89,98	91.78	113.30%

Capaian Kinerja Sekretariat Daerah Esselon III Tahun 2024





SASARAN STRATEGIS SESUAI RENCANA STRATEGIS SEKRETARIAT DAERAH TAHUN 2024-2026	INDIKATOR KINERJA	TARGET 2024	REALISASI 2023	REALISASI 2024	CAPAIAN 2024
1	2	3	4	5	6
Eselon III					
Meningkatnya Kualitas Layanan Umum dan Rumah Tangga Pimpinan Dengan Baik	Persentase Layanan Bagian Umum Sesuai SOP	100%		100%	100%
Meningkatnya Pengelolaan Barang/Asset Lingkup Sekretariat Daerah Secara Tertib	Persentase Utilitas Aset Dari Seluruh Total Aset Setda	100%		100%	100%
Meningkatnya Kualitas Layanan Tata Usaha pimpinan, Staf Ahli dan Kepegawaian	Persentase Layanan Administrasi Tata Usaha Pimpinan, Staf Ahli dan Kepegawaian Sesuai SOP	100%		100%	100%
Meningkatnya Administrasi Batas Kewilayahan	Presentase Kecamatan Yang Memiliki Administrasi Batas Wilayah	100%	83,67%	75%	75%
	Presentase Kelurahan Yang Memiliki Administrasi Batas Wilayah	100%	-	100%	100%
Meningkatnya Pemenuhan IKK	Persentase Pemenuhan IKK	100%	100%	95%	95%
Meningkatnya Kerjasama Pemerintah Daerah	Jumlah Perjanjian Kerjasama yang Disepakati	100%	114%	108%	108%
Meningkatnya Penyelenggaraan Administrasi Pemerintahan	Presentasi Penyelenggaraan Administrasi Pemerintah Yang Berhasil di Tindaklanjuti	100%	83%	75%	75%
	Presentasi Kegiatan Peringatan Hari Besar Nasional/Kabupaten Yang diselenggarakan	100%	100%	100%	100%
Meningkatnya SKPD Yang Menyusun dan Melaksanakan Rencana Aksi RB General Dengan Baik	Persentase SKPD Yang Menyusun dan melaksanakan Rencana Aksi	100%	100%	100%	100%
Meningkatnya Kualitas Laporan Kinerja SKPD	Persentase SKPD Dengan Nilai Komponen Pelaporan Minimal 11	90%	55%	87,5%	97,22%
Meningkatnya Kualitas Laporan Kinerja Instansi Pemerintah Kabupaten	Persentase Rekomendasi Hasil Reviu Inspektorat Yang Ditindaklanjuti	80%	-	80%	80%
Meningkatnya Kualitas Perencanaan dan Evaluasi Yang Benar dan Tepat Waktu	Nilai Komponen Perencanaan AKIP Sekretariat Daerah	24 Nilai	24,60	24.60	102.5%
	Nilai Komponen Evaluasi Internal AKIP Sekretariat Daerah	20 Nilai	20.50	20.50	102.5%
Meningkatnya Kualitas Pelaporan Kinerja Lingkup Sekretariat Daerah Yang Sesuai Dengan Sistem	Nilai komponen Pelaporan AKIP Sekretariat Daerah	11 Nilai	12.3	12.57	114.27%



SASARAN STRATEGIS SESUAI RENCANA STRATEGIS SEKRETARIAT DAERAH TAHUN 2024-2026	INDIKATOR KINERJA	TARGET 2024	REALISASI 2023	REALISASI 2024	CAPAIAN 2024
1	2	3	4	5	6
AKIP					
Meningkatnya Kualitas Penatausahaan Keuangan Sekretariat Daerah	Persentase Laporan Keuangan Sekretariat Daerah Yang Disusun Sesuai Ketentuan Tepat Waktu	100%	100%	100%	100%
Meningkatnya Kematangan UKPBJ	Level Kematangan UKPBJ	Level 3 proaktif	Level 3 proaktif	Level 3 proaktif	100%
Meningkatnya Kualitas Penyusunan Kebijakan	Persentase Kebijakan Daerah Yang Harmonis	100%	100%	100%	100%
Meningkatnya Penyelesaian Kasus/Perkara Hukum di Pemerintah Daerah	Persentase Kasus/Perkara Hukum Yang terselesaikan	100%	100%	100%	100%
Meningkatnya Layanan Publikasi Informasi Kegiatan Pimpinan Daerah	Persentase Penyebaran Informasi Kegiatan Pimpinan Daerah Yang Bisa Diakses Masyarakat Melalui Media Sesuai SOP	100%	100%	93,63%	93,63%
Meningkatnya Layanan Informasi Dokumentasi Pimpinan Daerah	Persentase Kegiatan Dokumentasi KDH/WKDH Yang Terlayani Sesuai SOP	100%	100%	91,93%	91,93%
Meningkatnya Layanan Penyelenggaraan Keprotokolan Pimpinan Daerah dan Tamu Kepala Daerah	Persentase Kegiatan KDH/WKDH/SKPD/Tamu Daerah Yang Terlayani Keprotokolannya Sesuai SOP	100%	100%	94,13%	94,13%
Meningkatnya Layanan Lembaga Sosial dan Keagamaan	Persentase Lembaga Sosial dan Keagamaan Yang Mendapatkan Layanan	100%	97,45%	97,01%	97,01%
Meningkatnya Fasilitas Kegiatan Keagamaan Masyarakat	Persentase Pelaksanaan Kegiatan Keagamaan	100%	83,01%	83,60%	83,60%
Meningkatnya Kualitas Implementasi Kebijakan Perekonomian	Persentase kebijakan Perekonomian Yang Diimplementasikan	100 %	98%	100%	100%
Meningkatnya BUMD dan BLUD Yang Sehat	Persentase BUMD Yang Berkinerja Positif dan Penghasilkan PAD	75%	95%	50%	66,67%
	Persentase BLUD Dengan Pengelolaan Keuangan Yang Baik	80%	0	80%	100%
Meningkatnya Kualitas Monev Kebijakan Perekonomian	Persentase SKPD Yang Menindaklanjuti Rekomendasi Hasil Monev	100%	100%	100%	100%



## **1.2 Capaian Kinerja Penyelenggaraan Urusan Pemerintah**

Capaian Kinerja urusan pemerintahan merupakan gambaran dari keberhasilan daerah dalam mengatur dan mengurus urusan pemerintahan yang menjadi kewenangan daerah berdasarkan peraturan perundang-undangan tentang pemerintahan daerah. Laporan capaian kinerja urusan pemerintahan daerah memuat data/informasi kinerja setiap urusan pemerintahan sesuai dengan indikator masing-masing urusan pemerintahan dan urusan penunjang.

### 1.2.1 Indikator Kinerja Kunci Keluaran Untuk Urusan Fungsi Penunjang Urusan Pemerintah

Tabel Indikator Kinerja Kunci Untuk Urusan Fungsi Penunjang Urusan Pemerintahan

<b>PENCAPAIAN INDIKATOR KINERJA KUNCI (IKK) BAGIAN PENGADAAN BARANG/JASA DALAM RANGKA EKPPD TERHADAP LPPD TAHUN 2024</b>						
NO	INDIKATOR KINERJA KUNCI (OUTCOME)	RUMUS	ISIAN ELEMEN DATA LPPD		CAPAIAN KINERJA	KETERANGAN
1.	Peresentase jumlah total proyek konstruksi yang dibawa ke tahun berikutnya, yang ditandatangani pada kuartal pertama	$\frac{\text{Jumlah kontrak infrastruktur dengan nilai besar yang perlu pembangunan dalam 3 kuartal yang ditandatangani pada kuartal pertama tahun 2024}}{\text{Jumlah kontrak keseluruhan tahun 2024}} \times 100 \%$	Jumlah kontrak infrastruktur dengan nilai besar yang perlu pembangunan dalam 3 kuartal yang ditandatangani pada kuartal pertama tahun 2023	0 kontrak	0	Tidak ada kontrak konstruksi di atas 50 Milyar Rupiah
			Jumlah kontrak keseluruhan tahun 2024	9.005 kontrak		
2.	Peresentase jumlah pengadaan yang dilakukan dengan metode kompetitif	$\frac{\text{Jumlah pengadaan yang dilakukan dengan metode kompetitif}}{\text{Jumlah seluruh pengadaan}} \times 100 \%$	Jumlah pengadaan yang dilakukan dengan metode kompetitif	1.349 paket	10.57	
			Jumlah seluruh pengadaan	12.764 paket		
3.	Rasio nilai belanja yang dilakukan melalui pengadaan	$\frac{\text{Jumlah nilai Belanja Operasi dan Belanja Modal melalui pengadaan}}{\text{Total Belanja Operasi dan Belanja Modal}} \times 100 \%$	Jumlah nilai Belanja Operasi dan Belanja Modal melalui pengadaan	1,539,627,978,223.81	64.99	Data LRA Kab. Tanah Laut Sementara didapatkan dari BPKAD
			Total Belanja Operasi dan Belanja Modal	2,369,003,612,390.00		
4.	Peningkatan Penggunaan Produk Dalam Negeri Usaha Mikro Usaha Kecil dan Koperasi Pada Pelaksanaan Pengadaan BarangJasa Pemerintah Daerah	$\frac{\text{Jumlah Nilai PBJ yang menggunakan PDN, Usaha Mikro, Usaha Kecil, dan Koperasi 2024 - Jumlah Nilai PBJ yang menggunakan PDN, Usaha Mikro, Usaha Keil, dan Koperasi 2023}}{\text{Jumlah Nilai PBJ yang menggunakan PDN, Usaha Mikro, Usaha Kecil, dan Koperasi 2023}} \times 100 \%$	Jumlah Nilai PBJ yang menggunakan PDN, Usaha Mikro, Usaha Kecil, dan Koperasi 2024	540.142.158.912	#VALUE!	
			Jumlah Nilai PBJ yang menggunakan PDN, Usaha Mikro, Usaha Kecil, dan Koperasi 2023	1,033,172,966,400		

## **BAB III**

### **PENUTUP**

#### **1. Kesimpulan**

Kewajiban kepala daerah dalam menyampaikan LKPj kepada DPRD telah diatur dalam Pasal 69 ayat (1) Undang-Undang Nomor 23 Tahun 2014 tentang Pemerintah Daerah dan dipertegas dalam Peraturan Pemerintah (PP) Nomor 3 Tahun 2007 tentang Laporan Penyelenggaraan Pemerintahan Daerah Kepada Pemerintah, Laporan Keterangan Pertanggungjawaban Kepala Daerah Kepada Dewan Perwakilan Rakyat Daerah, dan Informasi Laporan Penyelenggaraan Pemerintahan Daerah Kepada Masyarakat, atas Laporan kemajuan yang telah dicapai.

Dalam laporan ini, kami telah menyampaikan rangkaian kegiatan dan pencapaian yang telah dilakukan oleh Pemerintah Daerah selama periode yang dilaporkan. Melalui berbagai program dan kebijakan yang diterapkan, kami berupaya untuk meningkatkan kualitas pelayanan publik, mendukung pertumbuhan ekonomi, serta memajukan kesejahteraan masyarakat.

Untuk terwujudnya pelaksanaan otonomi daerah sejalan dengan upaya menciptakan pemerintahan yang bersih, bertanggungjawab serta mampu menciptakan tuntutan perubahan secara efektif dan efisien sesuai dengan prinsip tata pemerintahan yang baik, maka Sekretariat Daerah wajib melaporkan penyelenggaraan pemerintahan daerah. Laporan dimaksud dalam bentuk LPPD, yang dijadikan salah satu bahan evaluasi untuk keperluan pembinaan terhadap pemerintahan.

Demikian Laporan Keterangan Pertanggung Jawaban (LKPJ) dan Laporan Penyelenggaraan Pemerintah Daerah (LPPD) Sekretariat Daerah Kabupaten Tanah Laut Tahun Anggaran 2024 ini disusun sebagai bahan informasi dan laporan kepada Kepala Daerah dalam rangka penyusunan Laporan Keterangan Pertanggung Jawaban (LKPJ)

dan Laporan Penyelenggaraan Pemerintah Daerah (LPPD) Bupati Tanah Laut Akhir Tahun Anggaran 2024.

Pelaihari, 20 Januari 2024

Sekretaris Daerah,  
Kabupaten Tanah Laut

**ISMAIL FAHMI, SE, MT**  
**Pembina Utama Muda (IV/c)**  
NIP. 19731128 199803 1 008



PEMERINTAH KABUPATEN TANAH LAUT  
**SEKRETARIAT DAERAH**

Jalan A. Syairani No 36, Pelaihari, Kab. Tanah Laut, Kalimantan Selatan 70814  
Telepon (0512) 21003 Faksimile (0512) 21300  
Laman <https://setda.tanahlautkab.go.id> Pos-el [setdatanahlautkab@gmail.com](mailto:setdatanahlautkab@gmail.com)

**SURAT KETERANGAN TERKAIT INDIKATOR KINERJA KUNCI (IKK) PENGADAAN**  
**POINT 1**

Nomor : 000.3/134/BPB)

Melalui Surat Keterangan ini disampaikan capaian Laporan Penyelenggaraan Pemerintah Daerah (LPPD) Kabupaten Tanah Laut Fungsi Penunjang Urusan Pemerintahan (Pengadaan) dengan Indikator Kinerja Kunci (IKK) yaitu **Persentase jumlah total proyek konstruksi yang dibawa ke tahun berikutnya yang ditandatangani pada kuartal pertama pada tahun 2024** terdiri dari :

1. Jumlah kontrak infrastruktur dengan nilai besar yang perlu pembangunan dalam 3 kuartal yang ditandatangani pada kuartal pertama tahun 2024.
2. Jumlah kontrak konstruksi keseluruhan tahun 2024.

ISIAN ELEMEN DATA LPPD	JUMLAH
Jumlah kontrak infrastruktur dengan nilai besar yang perlu pembangunan dalam 3 kuartal yang ditandatangani pada kuartal pertama tahun 2024	: 0 kontrak
Jumlah kontrak keseluruhan tahun 2024	: 9.005 kontrak
*(Rekap Data Dukung Terlampir)	

Adapun untuk Indikator Kinerja Kunci (IKK)

IKK Outcome	Rumus Perhitungan	Capaian Kinerja
Persentase Jumlah total proyek konstruksi yang dibawa ke tahun berikutnya yang ditandatangani pada kuartal pertama	Jumlah kontrak infrastruktur dengan nilai besar yang perlu pembangunan dalam 3 kuartal yang ditandatangani pada kuartal pertama tahun 2024	x 100%
	Jumlah kontrak keseluruhan tahun 2024	x 100%
	= 0%	

Pelaihari, 13 Januari 2025

Pj. SEKRETARIS DAERAH  
KABUPATEN TANAH LAUT

ISMAIL FAHMI, SE. MT  
Pembina Utama Muda (IV/c)  
NIP. 19731128 199803 1 008





PEMERINTAH KABUPATEN TANAH LAUT

**SEKRETARIAT DAERAH**

Jalan A. Syairani No 36, Pelaihari, Kab. Tanah Laut, Kalimantan Selatan 70814

Telepon (0512) 21003 Faksimile (0512) 21300

Laman <https://setda.tanahlautkab.go.id> Pos-el [setdatanahlautkab@gmail.com](mailto:setdatanahlautkab@gmail.com)

**SURAT KETERANGAN**

**NOMOR : 000.3/135/BPB)**

Yang bertanda tangan dibawah ini :

Nama : ISMAIL FAHMI, SE. MT.  
NIP : 19731128 199803 1 008  
Jabatan : Pj. SEKRETARIS DAERAH

menerangkan bahwa pada tahun 2024 Pemerintah Kabupaten Tanah Laut tidak memiliki kegiatan kontrak infrastruktur dengan nilai besar (di atas 50 Milyar Rupiah) yang perlu pembangunan dalam 3 kuartal yang ditandatangani pada kuartal pertama tahun 2024

Demikian surat keterangan ini dibuat sebagai bahan pelaporan LPPD tahun 2025.

Pelaihari, 13 Januari 2025

**Pj. SEKRETARIS DAERAH  
KABUPATEN TANAH LAUT**



**ISMAIL FAHMI, SE. MT**  
Pembina Utama Muda (IV/c)  
NIP. 19731128 199803 1 008



**LAPORAN KONTRAK KESELURUHAN  
TAHUN 2024  
PEMERINTAH DAERAH KABUPATEN TANAH LAUT**

No.	Nama SKPD	Nama Paket	Nilai Kontrak	Waktu Pelaksanaan	Nama Perusahaan	Metode Pengadaan	Sumber Data
1	DPUPRP	Pembuatan Desain Siring Pengaman Sungai Desa Labuan Amas Kecamatan Bumi Makmur	Rp232.067.713,00	25/01/2024 09.00	CV. Inditec Consultant	SELEKSI	SPSE
2	DPUPRP	Manajemen Konstruksi Penataan Kawasan Dan Sarana Pendukung Pada Kelurahan Pelaihari	Rp710.503.237,37	05/02/2024 08.00	PT. TECHNIKATAMA JASA KONSULTAN	SELEKSI	SPSE
3	DPUPRP	Perencanaan Rehabilitasi Jaringan Irigasi Rawa DIR Kurau Kecamatan Kurau	Rp287.028.373,21	05/03/2024 09.00	PT. WAHANA PRAKARSA UTAMA CABANG JATIM	SELEKSI	SPSE
4	DPUPRP	Rehabilitasi Gedung Kantor Sekretariat DPRD	Rp3.386.526.700,00	18/03/2024 08.00	mulia akbar	TENDER	SPSE
5	DPUPRP	Penataan Ulang Pembangunan Gedung Kantor dan Mall Pelayanan Publik	Rp12.343.151.000,00	18/03/2024 08.00	cv.amarta berkarya jaya	SELEKSI	SPSE
6	DPUPRP	Penataan Kawasari Dan Sarana Pendukung Pada Kelurahan Pelaihari	Rp18.581.227.138,59	18/03/2024 08.00	PT. ANBILLA JAYA KONSTRUKSI	SELEKSI	SPSE
7	DPUPRP	Konsolidasi Gedung Kantor	Rp9.444.430.000,00	18/03/2024 08.00	PT. KENCANA MURNI KARYA MANDIRI	TENDER	SPSE
8	DPUPRP	Pembangunan Fasilitas Olahraga Pertasi Kencana	Rp13.720.577.181,46	18/03/2024 08.00	cv.amarta berkarya jaya	TENDER	SPSE
9	DPUPRP	Pembangunan Puskesmas Kintap	Rp5.466.544.000,00	18/03/2024 08.00	CV. SUBUR MAKMUR KARYA BERSAMA	TENDER	SPSE
10	DPUPRP	Pembangunan Puskesmas Kait-Kait	Rp5.551.674.295,14	18/03/2024 08.00	CV. PUTRI MAHAKAM KALISAMARINDO	TENDER	SPSE
11	DPUPRP	Pembangunan Gedung Logistik KPU	Rp2.698.646.000,00	16/04/2024 08.00	CV. Bintang Borneo RT	TENDER	SPSE
12	DPUPRP	Pembangunan Bangunan Negara dan Sarana Pendukung Kodim 1009/Tla	Rp5.647.546.000,00	27/03/2024 08.00	CV. ZAINA MADINA	TENDER	SPSE
13	DPUPRP	Rehabilitasi Prasarana dan Sarana Asrama di Lingkungan Kompi Senapan C Yonif 623/BWU	Rp3.663.271.000,00	16/04/2024 08.00	CV.TIRTA GLOBAL TRISAKTI	TENDER	SPSE
14	DPUPRP	Konsultansi Pengawasan Penggantian Jembatan Kuala Tambangan Kec. Takisung	Rp236.351.903,73	29/04/2024 08.00	PT. TECHNIKATAMA JASA KONSULTAN	SELEKSI	SPSE
15	DPUPRP	Konsultansi Pengawasan Pembangunan Jembatan Panggung - Manaran	Rp236.187.818,20	29/04/2024 08.00	CV. GANESHA TEKNIK	SELEKSI	SPSE
16	DPUPRP	Konsolidasi Rumah Dinas Camat	Rp905.578.803,60	16/04/2024 08.00	CV. BANGUN SELARAS	TENDER	SPSE
17	DPUPRP	Pembangunan Aula Kantor Badan Pertanahan Nasional Kab. Tanah Laut	Rp1.770.890.000,00	16/04/2024 08.00	DWIDAYA KARYA UTAMA	TENDER	SPSE
18	DPUPRP	Rehabilitasi Aula Serba Guna dan Sarana Pendukung lainnya Kecamatan Bumi Makmur	Rp2.891.290.000,00	16/04/2024 08.00	CV. ZAINA MADINA	TENDER	SPSE
19	DPUPRP	Pembangunan Rumah Dinas Ketua DPRD	Rp983.377.985,43	16/04/2024 08.00	CV. BANGUN SELARAS	TENDER	SPSE

No.	Nama SKPD	Nama Paket	Nilai Kontrak	Waktu Pelaksanaan	Nama Perusahaan	Metode Pengadaan	Sumber Data
20	DPUPRP	Pembangunan Prasarana dan Sarana di Lingkungan Rutan Negara Kelas IIB Pelaihari	Rp1.439.800.000,00	16/04/2024 08.00	CV. HADI MOTOR PELAIHARI	TENDER	SPSE
21	DPUPRP	Pembangunan Aula Kecamatan Bajuin	Rp2.833.400.000,00	01/05/2024 08.00	PT. SIS Karya Utama	TENDER	SPSE
22	DPUPRP	Pembangunan Gedung Kantor DKPP	Rp5.926.446.350,99	01/05/2024 08.00	CV BANGALI JAYA BAROKAH	TENDER	SPSE
23	DPUPRP	Pembangunan Gedung Kantor Disnakerind	Rp3.949.874.177,65	09/05/2024 08.00	CV. RINKEI KHAL NUSANTARA	TENDER	SPSE
24	DPUPRP	Pembangunah Fasilitas Taman Olahraga	Rp6.781.906.227,30	01/05/2024 08.00	PT. VIASTA SENTRAL PRIMA	TENDER	SPSE
25	DPUPRP	Perencanaan Pembuatan Embung Bluru Wilayah Kecamatan Batu Ampar	Rp947.294.125,95	29/05/2024 08.00	CV. Intishar Karya	SELEKSI	SPSE
26	DPUPRP	Pembuatan Desain Pelindung Pantai Kuala Tambangan	Rp284.303.098,00	29/05/2024 08.00	CV. Intishar Karya	SELEKSI	SPSE
27	DPUPRP	Pembangunan Aula Serbaguna Kecamatan Jorong	Rp2.422.721.848,48	29/05/2024 08.00	CV. TELAGA MAS	TENDER	SPSE
28	DPUPRP	Pembuatan Bangunan Pengaman Sungai Desa Galam Kecamatan Bajuin	Rp1.667.232.765,00	27/05/2024 08.00	CV. DELTA UTAMA	TENDER	SPSE
29	DPUPRP	Pembuatan Siring Pengaman Sungai Desa Ketapang Kecamatan Bajuin	Rp728.055.607,83	16/05/2024 08.00	BAROKAH	TENDER	SPSE
30	DPUPRP	Pembuatan Bangunan Pengaman Pantai Desa Takisung Kec. Takisung	Rp4.720.305.000,00	16/05/2024 08.00	CV. IDZMA	TENDER	SPSE
31	DPUPRP	Pembuatan Bangunan Pengaman Pantai Desa Swarangan Kecamatan Jorong	Rp3.286.206.148,53	16/05/2024 08.00	CV. DEWI BANJAR MULIA	TENDER	SPSE
32	DPUPRP	Pembuatan Bangunan Pengaman Pantai Desa Pagatan Besar Kec. Takisung	Rp4.821.324.405,00	16/05/2024 08.00	CV AHMAD MUHAMMAD	TENDER	SPSE
33	DPUPRP	Perencanaan Peningkatan Kawasan Sungai Mina Tirta Kecamatan Pelaihari	Rp168.972.888,81	11/06/2024 08.00	PT TECTAMA KARYA	SELEKSI	SPSE
34	DPUPRP	Konsultansi Pengawas Pembuatan Bangunan Pengaman Pantai Kecamatan Takisung (Konsolidasi)	Rp252.815.358,84	06/06/2024 08.00	CV. GANESHA TEKNIK	SELEKSI	SPSE
35	DPUPRP	Survey Investigasi dan Desain Peningkatan Daerah Irigasi Awang Makmur Kecamatan Pelaihari	Rp615.753.557,39	19/06/2024 08.00	PT. Gumilang Sajati	SELEKSI	SPSE
36	DPUPRP	Pembangunan Gedung Logistik dan Fasilitas Penunjang Lainnya BPBD Kabupaten Tanah Laut	Rp3.158.277.953,26	10/05/2024 08.00	CV. Citra Maida Difa	TENDER	SPSE
37	DPUPRP	Pembuatan Lapangan Sepak Bola Desa Jorong Kecamatan Jorong	Rp3.887.585.103,42	09/05/2024 08.00	PT. VIASTA SENTRAL PRIMA	TENDER	SPSE
38	DPUPRP	Rehabilitasi Tanggul Desa Muara Kintap Kecamatan Kintap	Rp448.604.267,00	06/06/2024 08.00	BAROKAH	TENDER	SPSE
39	DPUPRP	Rehabilitasi Saluran Drainase Makro Kota Pelaihari	Rp930.000.000,00	06/06/2024 08.00	CV. REVIAMI	TENDER	SPSE
40	DPUPRP	Pembuatan Siring Jalan Usaha Tani Desa Tabanio Kecamatan Takisung	Rp454.610.145,90	06/06/2024 08.00	CV.WULAN	TENDER	SPSE

No.	Nama SKPD	Nama Paket	Nilai Kontrak	Waktu Pelaksanaan	Nama Perusahaan	Metode Pengadaan	Sumber Data
4490	DISDIK	Pembangunan Ruang Guru/Kepsek/TU Sekolah UPTD SDN Sarang Halang	Rp345.044.640,00	19/08/2024 08.00	CV. AINA MANDIRI	TENDER	SPSE
4491	DISDIK	Konsolidasi Pembangunan Pagar Sekolah UPTD SDN Batilai,Rehabilitasi Ruang Kelas Sekolah UPTD SDN Batilai	Rp372.535.100,00	19/08/2024 08.00	VICKY SURYA MAS	TENDER	SPSE
4492	DISDIK	Pembangunan Laboratorium Sekolah UPTD SDN 1 Jorong	Rp267.642.485,53	19/08/2024 08.00	CV.HUZAIMAH RAYA SEMESTA	TENDER	SPSE
4493	DISDIK	Pembangunan Laboratorium Sekolah UPTD SDN 4 Angsau	Rp260.685.000,00	19/08/2024 08.00	CV. SARABA DUA	TENDER	SPSE
4494	DISDIK	Konsolidasi Pembangunan Ruang UKS/OSIS Sekolah UPTD SDN 6 Angsau,Pembangunan Halaman Sekolah UPTD SDN 6 Angsau	Rp325.567.800,00	19/08/2024 08.00	Syabilla azzahra	TENDER	SPSE
4495	DISDIK	Konsolidasi Pembangunan Halaman Sekolah UPTD SDN Handil Birayang Atas,Rehabilitasi Ruang Kelas Sekolah UPTD SDN Handil Birayang Atas	Rp567.210.000,00	19/08/2024 08.00	CV. KIBUNG ABADI	TENDER	SPSE
4496	DISDIK	Rehabilitasi Ruang Kelas Sekolah UPTD SDN Bawah Layung	Rp441.572.213,97	19/08/2024 08.00	cv. andi pratama	TENDER	SPSE
4497	DISDIK	Rehabilitasi Ruang Kelas Sekolah UPTD SDN 3 Batu Tungku	Rp278.233.963,19	19/08/2024 08.00	cv. tiga cahaya abadi	TENDER	SPSE
4498	DISDIK	Rehabilitasi Ruang Kelas Sekolah UPTD SDN 5 Gunung Makmur	Rp340.500.872,90	19/08/2024 08.00	VICKY SURYA MAS	TENDER	SPSE
4499	DISDIK	Rehabilitasi Ruang Kelas Sekolah UPTD SDN Raden	Rp440.803.802,61	19/08/2024 08.00	cv. andi pratama	TENDER	SPSE
4500	DISDIK	Pembangunan Laboratorium Sekolah UPTD SDN 2 Kintap	Rp272.410.473,84	19/08/2024 08.00	CV. BERKAT BORNEO CELEBES	TENDER	SPSE
4501	DISDIK	Pembangunan Perpustakaan Sekolah UPTD SDN 2 Benua tengah	Rp338.223.902,57	19/08/2024 08.00	CV.HUZAIMAH RAYA SEMESTA	TENDER	SPSE
4502	DISDIK	Konsolidasi Pembangunan Gedung Aula, Paving Block Halaman Kantor dan Rehabilitasi sedang/berat Selasar dan Tempat Parkir Disdikbud	Rp460.165.000,04	19/08/2024 08.00	cv. tiga cahaya abadi	TENDER	SPSE
4503	DISDIK	Rehabilitasi Bangunan pendidikan Pekerjaan HIBAH REHABILITASI RUANG KELAS SEKOLAH TK PERTIWI YAYASAN AMANAH BUNDA KECAMATAN KURAU	Rp263.920.052,43	16/10/2024 08.00	CV.SELLA	TENDER	SPSE
4504	DISKOPDAG	Rehabilitasi Los Pasar Kurau	Rp525.607.007,25	20/06/2024 08.00	CV.SELLA	TENDER	SPSE
4505	DISKOPDAG	Belanja Modal Bangunan Waduk Irigasi	Rp1.001.857.151,10	22/07/2024 08.00	PT. ARTA ANUGERAH ADHI PERKASA	TENDER	SPSE
4506	DISKOPDAG	Belanja pengaspalan lokasi pabrik karet	Rp925.215.151,49	29/07/2024 08.00	CV.ARDY GEMABAHANA	TENDER	SPSE
4507	DISKOPDAG	Belanja Modal Pagar	Rp704.459.842,09	29/07/2024 08.00	cv perintis dua	TENDER	SPSE
4508	DPRKPLH	Pembangunan Pedestrian RTH Brigjend H. Hasan Basri	Rp2.695.189.964,37	05/07/2024 08.00	cv zhuna berkah	TENDER	SPSE

No.	Nama SKPD	Nama Paket	Nilai Kontrak	Waktu Pelaksanaan	Nama Perusahaan	Metode Pengadaan	Sumber Data
8977	DPRKPLH	Peningkatan jalan lingkungan RT.01, RT.6 Dan RT.11 Kelurahan Pabahanan	Rp1.194.814.475,11	19/09/2024 08.00	ARUNG SAMUDRA	TENDER	SPSE
8978	DPRKPLH	Peningkatan jalan lingkungan Komplek Al Fatah depan MAN Kelurahan Karang Taruna Kecamatan Pelaihari	Rp200.924.363,40	19/09/2024 08.00	CV.DELTA RAYA	TENDER	SPSE
8979	DPRKPLH	Peningkatan Jalan Lingkungan Griya Pesona Bintang Kelurahan Karang Taruna	Rp455.000.000,00	19/09/2024 08.00	TRISULA KARYA PUTRA	TENDER	SPSE
8980	DPRKPLH	Peningkatan jalan lingkungan Komplek Perumahan Aura Megah Regency Desa Panggung Kecamatan Pelaihari	Rp458.134.958,72	19/09/2024 08.00	CV. IRAMA	TENDER	SPSE
8981	DPRKPLH	Peningkatan jalan lingkungan Desa panggung baru kec. Pelaihari	Rp265.387.471,88	19/09/2024 08.00	SYNEMA	TENDER	SPSE
8982	DPRKPLH	Peningkatan jalan lingkungan Komplek Perumahan Pondok Indah 3	Rp264.180.000,00	19/09/2024 08.00	cv.azriel attala rachman	TENDER	SPSE
8983	DPRKPLH	Peningkatan jalan lingkungan Jalan Kampung Keriup RT. 14, Rt.02 dan Rt.05 Kelurahan Sarang Halang Kecamatan Pelaihari	Rp1.107.331.525,52	19/09/2024 08.00	CV.CITRA INTAN PERDANA	TENDER	SPSE
8984	DPRKPLH	Peningkatan jalan lingkungan Desa Telaga RT. 9 Kecamatan Pelaihari	Rp200.626.209,08	19/09/2024 08.00	CV setia mitra abadi	TENDER	SPSE
8985	DPRKPLH	Peningkatan jalan lingkungan Jl. Sum-Sum Kelurahan Sarang Halang Kecamatan Pelaihari	Rp203.352.000,00	19/09/2024 08.00	MAULIDIYA RISQIANA PUTRI	TENDER	SPSE
8986	DPRKPLH	Peningkatan Jalan Lingkungan Amira Residence Desa Atu-Atu	Rp488.692.152,00	19/09/2024 08.00	CV Raudah	TENDER	SPSE
8987	DPRKPLH	Peningkatan Jalan Lingkungan Desa Atu-atu Blok D Dan Blok G Kecamatan Pelaihari	Rp264.291.000,00	19/09/2024 08.00	SYNEMA	TENDER	SPSE
8988	DPRKPLH	Peningkatan jalan lingkungan Desa Ujung Batu RT.2 Kecamatan Pelaihari	Rp201.647.136,13	19/09/2024 08.00	CV setia mitra abadi	TENDER	SPSE
8989	DPRKPLH	Peningkatan jalan lingkungan Jl. Sawahan Gg. Budi SDN Pelaihari 8 RT. 019 RW. 006 Kel. Pelaihari	Rp201.122.214,41	19/09/2024 08.00	cv. rizky nadya	TENDER	SPSE
8990	DPRKPLH	Peningkatan Jalan Lingkungan Cahaya Angsau Residence	Rp498.000.000,00	19/09/2024 08.00	CV. SARABA DUA	TENDER	SPSE
8991	DPRKPLH	Peningkatan jalan lingkungan Komplek Pesona Karang Taruna II	Rp903.207.000,00	19/09/2024 08.00	CV. DHIYA AKBARI	TENDER	SPSE
8992	SETDA	Konsolidasi Belanja Modal Bangunan Gedung Kantor,Belanja Modal Bangunan Gedung Kantor Rehabilitasi Ruang Asisten I,II dan III	Rp3.599.276.290,57	15/07/2024 08.00	PT. WIJAYA KARYA NUSACIPTA	SELEKSI	SPSE
8993	DPMD	Belanja Jasa Konsultansi Berorientasi Layanan-Jasa Studi Penelitian dan Bantuan Teknik (Konsultansi Batas Desa)	Rp153.846.000,00	30/07/2024 08.00	PT FASADETAMA INDONESIA	SELEKSI	SPSE
8994	DISNAKESWAN	KONSOLIDASI PEMBANGUNAN GUDANG PERALATAN IB, PEMBANGUNAN RUMAH PENJAGA KANTOR, PEMBANGUNAN KANOPI, PEMBANGUNAN GARASI / POOL, PEMBANGUNAN GARASI / POOL MOBIL DINAS, PEMBANGUNAN RUANG RAPAT, PEMBANGUNAN MENARA TOREN AIR, TANDON DN PENAMBAHAN JARINGAN AIR, PEMBANGUNAN PAGAR DPKH, REHAB GEDUNG KANTOR DINAS.	Rp1.094.850.000,00	16/08/2024 08.00	CV.DANUM MAHASUR UTAMA	TENDER	SPSE
8995	DISPAR	Konsolidasi Rehabilitasi Pos Jaga Bajuin, Rehabilitasi Jalan Setapak dan Rehabilitasi Ruang Bilas Objek Wisata Bajuin	Rp398.586.498,30	14/08/2024 08.00	cv. rizky nadya	TENDER	SPSE
8996	DISPAR	Konsolidasi Rehabilitasi Bangunan Arsip Dinas Pariwisata dan Pembuatan Taman Dinas Pariwisata	Rp251.305.079,26	22/08/2024 08.00	cv. citra wulan mandiri	TENDER	SPSE
8997	DISPAR	Pembuatan Dokumen Kajian Pengembangan Potensi Wisata Kab. Tanah Laut	Rp254.990.587,50	20/09/2024 09.00	CV. Waigama Konsultan	SELEKSI	SPSE
8998	DISPAR	Belanja Rehabilitasi Restoran Pantai Takisung	Rp360.515.099,03	18/10/2024 08.00	lambung mas raya	TENDER	SPSE

No.	Nama SKPD	Nama Paket	Nilai Kontrak	Waktu Pelaksanaan	Nama Perusahaan	Metode Pengadaan	Sumber Data
8999	RSUD HB	Belanja Modal Bangunan Gedung Kantor - Pembangunan Lantai 6 (RSUD HADJI BOEJASIN)	Rp5.170.000.272,47	13/09/2024 08.00	Wahana Konstruksi Mandiri	TENDER	SPSE
9000	DINKES	Pembangunan Gedung Bersalin Puskesmas Tambang Ulang	Rp232.836.865,44	26/08/2024 09.00	CV Raudah	TENDER	SPSE
9001	DINKES	Rehab poskesdes Karang Rejo	Rp329.798.819,00	26/08/2024 09.00	cv.azriel attala rachman	TENDER	SPSE
9002	DINKES	Pembangunan Pustu Panggung Baru	Rp444.250.297,50	26/08/2024 09.00	CV NABIL	TENDER	SPSE
9003	DINKES	Pembangunan Poskesdes Kurau Utara	Rp396.337.358,59	26/08/2024 09.00	CV. REPAI	TENDER	SPSE
9004	DINKES	Pembangunan Gudang Alkes	Rp792.129.271,23	26/08/2024 09.00	cv.azriel attala rachman	TENDER	SPSE
9005	DPRKPLH	Peningkatan jalan lingkungan Desa Gunung Raja RT. 8 Kecamatan Tambang Ulang	Rp205.671.022,54	30/08/2024 08.00	cv.samudera indah	TENDER	SPSE



PJ. SEKRETARIS DAERAH  
KABUPATEN TANAH LAUT

**ISMAIL FAHMI, SE. MT**  
Pembina Utama Muda (IV/c)  
NIP. 19731128 199803 1 008



PEMERINTAH KABUPATEN TANAH LAUT  
**SEKRETARIAT DAERAH**

Jalan A. Syairani No 36, Pelaihari, Kab. Tanah Laut, Kalimantan Selatan 70814  
Telepon (0512) 21003 Faksimile (0512) 21300  
Laman <https://setda.tanahlautkab.go.id> Pos-el [setdatanahlautkab@gmail.com](mailto:setdatanahlautkab@gmail.com)

**SURAT KETERANGAN TERKAIT INDIKATOR KINERJA KUNCI (IKK) PENGADAAN  
POINT 2**

Nomor : 000.3/136/BPB)

Melalui Surat Keterangan ini disampaikan capaian Laporan Penyelenggaraan Pemerintah Daerah (LPPD) Kabupaten Tanah Laut Fungsi Penunjang Urusan Pemerintahan (Pengadaan) dengan Indikator Kinerja Kunci (IKK) yaitu **Persentase Pengadaan yang Dilakukan Dengan Metode Kompetitif** terdiri dari :

1. Jumlah pengadaan yang dilakukan dengan metode kompetitif tahun 2024.
2. Jumlah seluruh pengadaan tahun 2024.

ISIAN ELEMEN DATA LPPD	JUMLAH
Jumlah pengadaan yang dilakukan dengan metode kompetitif tahun 2024	: 1.349 paket
Jumlah seluruh pengadaan tahun 2024	: 12.764 paket
*(Rekap Data Dukung Terlampir)	

Adapun untuk Indikator Kinerja Kunci (IKK)

IKK Outcome	Rumus Perhitungan	Capaian Kinerja
Persentase jumlah pengadaan yang dilakukan dengan metode kompetitif	Jumlah pengadaan yang dilakukan dengan metode kompetitif ----- Jumlah seluruh pengadaan	x 100%
	1.349 paket ----- 12.764 paket	x 100%
	= 10.57%	

Pelaihari, 13 Januari 2025  
Pj. SEKRETARIS DAERAH  
KABUPATEN TANAH LAUT



**ISMAIL FAHMI, SE. MT**  
Pembina Utama Muda (IV/c)  
NIP. 19731128 199803 1 008

**Jumlah Pengadaan Yang Dilakukan Dengan Metode Kompetitif**

No	Satuan Kerja	Nama Paket	Pagu (Rp.)	Metode Pemilihan	Sumber Dana	Kode RUP	Waktu Pemilihan
1	Sekretariat Daerah	Belanja Modal Personal Computer	Rp76.421.349,00	E-Purchasing	APBD, APBD	45902008	January 2024
2	Sekretariat Daerah	Belanja Berlangganan Meeting	Rp4.000.000,00	E-Purchasing	APBD	45902009	January 2024
3	Sekretariat Daerah	Belanja Jasa SSL WEB	Rp5.550.000,00	E-Purchasing	APBD	45902011	January 2024
4	Sekretariat Daerah	Belanja Alat/Bahan untuk Kegiatan Kantor-Benda Pos	Rp1.000.000,00	E-Purchasing	APBD	45902012	January 2024
5	Sekretariat Daerah	Belanja Modal Peralatan Jaringan	Rp197.931.498,00	E-Purchasing	APBD, APBD	45902013	January 2024
6	Sekretariat Daerah	Belanja Modal Alat Kantor Lainnya	Rp30.360.129,00	E-Purchasing	APBD, APBD	45902014	January 2024
7	Sekretariat Daerah	Belanja Pemeliharaan Jaringan-Jaringan Listrik-Jaringan Listrik Lainnya	Rp5.661.000,00	E-Purchasing	APBD	45902015	January 2024
8	Sekretariat Daerah	Belanja Pemeliharaan Komputer-Komputer Unit-Komputer Jaringan	Rp50.000.000,00	E-Purchasing	APBD	45902016	January 2024
9	Sekretariat Daerah	Belanja Makanan dan Minuman Jamuan Tamu	Rp1.500.000,00	E-Purchasing	APBD	45902017	January 2024
10	Sekretariat Daerah	Internet Global 5&10 Mbps Do	Rp420.000.000,00	E-Purchasing	APBD	45902018	January 2024
11	Sekretariat Daerah	Belanja Modal Alat Pendingin	Rp19.527.524,00	E-Purchasing	APBD	45902019	January 2024
12	Badan Pengelolaan Keuangan dan Aset Daerah	Belanja Sewa Kendaraan Bermotor Penumpang	Rp4.489.680.000,00	E-Purchasing	APBD, APBD, APBD, APBD	45930619	December 2023
13	Badan Pengelolaan Keuangan dan Aset Daerah	Belanja Kawat/Faksimili/Internet/TV Berlangganan	Rp250.000.000,00	E-Purchasing	APBD	45982265	December 2023
14	Badan Pengelolaan Keuangan dan Aset Daerah	Belanja Alat/Bahan untuk Kegiatan Kantor-Alat Tulis Kantor	Rp5.900.383,00	E-Purchasing	APBD, APBD, APBD, APBD, APBD	45982266	January 2024

15	Badan Pengelolaan Keuangan dan Aset Daerah	Belanja Makanan dan Minuman Aktivitas Lapangan	Rp5.400.000,00	E-Purchasing	APBD, APBD	45982267	January 2024
16	Badan Pengelolaan Keuangan dan Aset Daerah	Belanja Makanan dan Minuman Rapat	Rp5.400.000,00	E-Purchasing	APBD, APBD	45982268	January 2024
17	Badan Pengelolaan Keuangan dan Aset Daerah	Belanja Sewa Aset Tidak Berwujud-Software	Rp71.999.999,00	E-Purchasing	APBD	45982269	December 2023
18	Dinas Komunikasi dan Informatika	Biaya berlangganan internet dan IP Publik	Rp2.600.000.000,00	E-Purchasing	APBD	46372200	January 2024
19	Badan Pengelolaan Keuangan dan Aset Daerah	Belanja Kawat/Faksimili/Internet/TV Berlangganan	Rp72.007.920,00	E-Purchasing	APBD	46503382	December 2023
20	RSUD Hadji Boejasin	Belanja Jasa Kebersihan Kantor BLUD (RSUD Hadji Boejasin)	Rp1.306.400.000,00	E-Purchasing	BLUD	46587322	December 2023
21	Dinas Komunikasi dan Informatika	Belanja Makanan dan minuman rapat	Rp4.500.000,00	E-Purchasing	APBD	46749469	January 2024
22	Dinas Komunikasi, Informatika, Statistik dan Persandian	Belanja Makanan dan minuman rapat	Rp4.500.000,00	E-Purchasing	APBDP	46753158	January 2024
23	Badan Kepegawaian dan Pengembangan Sumber Daya Manusia	Belanja Pakaian Dinas Harian (PDH) (Peng. Pakaian Dinas)	Rp33.785.625,00	E-Purchasing	APBD, APBD, APBD, APBD, APBD, APBD	46757047	January 2024
24	Badan Kepegawaian dan Pengembangan Sumber Daya Manusia	Belanja Alat/Bahan untuk Kegiatan Kantor-Alat Listrik (Peny. Komp. Instalasi Listrik)	Rp12.966.382,00	E-Purchasing	APBD, APBD, APBD, APBD, APBD, APBD, AP	46757556	January 2024
25	Badan Kepegawaian dan Pengembangan Sumber Daya Manusia	Belanja Modal Alat Pendingin (Peny. Perltn. dan Perlengkapan Kantor)	Rp23.090.291,00	E-Purchasing	APBD, APBD	46758379	January 2024
26	Badan Kepegawaian dan Pengembangan Sumber Daya Manusia	Belanja Modal Peralatan Studio Audio (Peny. Perltn. dan Perlengkapan Kantor)	Rp5.937.945,00	E-Purchasing	APBD	46758380	January 2024
27	Badan Kepegawaian dan Pengembangan Sumber Daya Manusia	Belanja Alat/Bahan untuk Kegiatan Kantor-Alat/Bahan untuk Kegiatan Kantor Lainnya (Peny. Perltn. dan Perlengkapan Kantor)	Rp4.995.000,00	E-Purchasing	APBD	46758382	January 2024
28	Badan Kepegawaian dan Pengembangan Sumber Daya Manusia	Belanja Modal Peralatan Personal Computer (Printer/Scanner) (Peny. Perltn. dan Perlengkapan Kantor)	Rp72.680.447,00	E-Purchasing	APBD, APBD	46758383	January 2024
29	Badan Kepegawaian dan Pengembangan Sumber Daya Manusia	Belanja Modal Laptop (Peny. Perltn. dan Perlengkapan Kantor)	Rp150.877.244,00	E-Purchasing	APBD	46758384	January 2024
30	Badan Kepegawaian dan Pengembangan Sumber Daya Manusia	Belanja Modal Personal Komputer (Peny. Perltn. dan Perlengkapan Kantor)	Rp193.268.238,00	E-Purchasing	APBD	46758385	January 2024
31	Badan Kepegawaian dan Pengembangan Sumber Daya Manusia	Belanja Alat/Bahan untuk Kegiatan Kantor-Alat Tulis Kantor (Peny. Perltn. dan Perlengkapan Kantor)	Rp20.666.139,00	E-Purchasing	APBD, APBD, APBD, APBD, APBD, APBD, AP	46758386	January 2024



661	Dinas Perhubungan	Belanja Modal Rambu Tidak Bersuar	Rp35.999.997,00	E-Purchasing	APBD	46938802	January 2024
662	Dinas Perhubungan	Pemeliharaan Alat Uji Portable (gas analyzer, smoke tester, lamp tester, noise tester, tint tester, axle load meter)	Rp112.500.000,00	E-Purchasing	APBD	46938906	August 2024
663	Dinas Perhubungan	Belanja Modal Peralatan Studio Video dan Film	Rp61.160.834,00	E-Purchasing	APBD	46938920	January 2024
664	Dinas Perhubungan	Belanja Alat/Bahan untuk Kegiatan Kantor-Alat/Bahan untuk Kegiatan Kantor Lainnya	Rp2.850.214,00	E-Purchasing	APBD	46938947	January 2024
665	Dinas Perhubungan	Belanja Modal Alat Komunikasi Telephone	Rp19.425.000,00	E-Purchasing	APBD	46938949	January 2024
666	Dinas Perhubungan	Belanja Modal Alat Ukur Universal	Rp11.880.786,00	E-Purchasing	APBD	46938950	January 2024
667	Dinas Perhubungan	Belanja Alat/Bahan untuk Kegiatan Kantor- Kertas dan Cover	Rp320.970,00	E-Purchasing	APBD	46938956	January 2024
668	Dinas Perhubungan	Belanja Makanan dan Minuman Rapat	Rp1.800.000,00	E-Purchasing	APBD, APBD	46938960	January 2024
669	Badan Pengelolaan Keuangan dan Aset Daerah	Belanja Alat/Bahan untuk Kegiatan Kantor-Alat Tulis Kantor	Rp858.134,00	E-Purchasing	APBD, APBD	46942195	January 2024
670	Badan Pengelolaan Keuangan dan Aset Daerah	Belanja Alat/Bahan untuk Kegiatan Kantor- Kertas dan Cover	Rp641.940,00	E-Purchasing	APBD, APBD	46942196	January 2024
671	Badan Pengelolaan Keuangan dan Aset Daerah	Belanja Alat/Bahan untuk Kegiatan Kantor-Bahan Komputer	Rp585.770,00	E-Purchasing	APBD, APBD	46942197	January 2024
672	Badan Pengelolaan Keuangan dan Aset Daerah	Belanja Makanan dan Minuman Rapat	Rp13.905.000,00	E-Purchasing	APBD, APBD	46942198	January 2024
673	Badan Pengelolaan Keuangan dan Aset Daerah	Belanja Makanan dan Minuman Aktivitas Lapangan	Rp1.800.000,00	E-Purchasing	APBD, APBD	46945387	January 2024
674	Badan Pengelolaan Keuangan dan Aset Daerah	Belanja Alat/Bahan untuk Kegiatan Kantor-Alat Tulis Kantor	Rp59.379,00	E-Purchasing	APBD	46945415	January 2024
675	Badan Pengelolaan Keuangan dan Aset Daerah	Belanja Makanan dan Minuman Aktivitas Lapangan	Rp8.100.000,00	E-Purchasing	APBD, APBD	46945421	January 2024
676	Badan Pengelolaan Keuangan dan Aset Daerah	Belanja Alat/Bahan untuk Kegiatan Kantor-Bahan Komputer	Rp9.107.584,00	E-Purchasing	APBD, APBD, APBD, APBD	46945431	January 2024
677	Badan Pengelolaan Keuangan dan Aset Daerah	Belanja Alat/Bahan untuk Kegiatan Kantor- Kertas dan Cover	Rp2.578.988,00	E-Purchasing	APBD, APBD	46945443	January 2024

678	Badan Pengelolaan Keuangan dan Aset Daerah	Belanja Alat/Bahan untuk Kegiatan Kantor-Alat Tulis Kantor	Rp40.613.790,00	E-Purchasing	APBD, APBD, APBD	46945447	January 2024
679	Badan Pengelolaan Keuangan dan Aset Daerah	Belanja Alat/Bahan untuk Kegiatan Kantor-Bahan Komputer	Rp2.658.754,00	E-Purchasing	APBD, APBD	46945455	January 2024
680	Badan Pengelolaan Keuangan dan Aset Daerah	Belanja Alat/Bahan untuk Kegiatan Kantor- Kertas dan Cover	Rp2.910.000,00	E-Purchasing	APBD	46945461	January 2024
681	Badan Pengelolaan Keuangan dan Aset Daerah	Belanja Alat/Bahan untuk Kegiatan Kantor-Alat Tulis Kantor	Rp1.700.291,00	E-Purchasing	APBD, APBD, APBD, APBD, APBD, APBD, APBD, APBD	46945467	January 2024
682	Badan Pengelolaan Keuangan dan Aset Daerah	Belanja Alat/Bahan untuk Kegiatan Kantor-Alat Tulis Kantor	Rp28.499.516,00	E-Purchasing	APBD, APBD, APBD, APBD, APBD	46945579	January 2024
683	Badan Pengelolaan Keuangan dan Aset Daerah	Belanja Makanan dan Minuman Rapat	Rp2.250.000,00	E-Purchasing	APBD, APBD	46945580	January 2024
684	Badan Pengelolaan Keuangan dan Aset Daerah	Belanja Alat/Bahan untuk Kegiatan Kantor-Alat Tulis Kantor	Rp2.192.250,00	E-Purchasing	APBD	46945587	January 2024
685	Sekretariat Dewan Perwakilan Rakyat Daerah	Belanja Modal Kendaraan Dinas Bermotor Perorangan	Rp2.157.642.722,00	E-Purchasing	APBD	46958375	45383
686	Dinas Pemberdayaan Masyarakat dan Desa	Belanja Modal Peralatan Personal Computer	Rp17.633.321,00	E-Purchasing	APBD, APBD, APBD	46975533	January 2024
687	Dinas Pemberdayaan Masyarakat dan Desa	Belanja Modal Personal Computer	Rp60.318.317,00	E-Purchasing	APBD, APBD	46975536	January 2024
688	Dinas Pemberdayaan Masyarakat dan Desa	Belanja Modal Alat Pembersih	Rp10.904.776,00	E-Purchasing	APBD, APBD	46975562	January 2024
689	Sekretariat Dewan Perwakilan Rakyat Daerah	Belanja Bahan-Bahan Bangunan dan Konstruksi	Rp199.808.591,00	E-Purchasing	APBD	46976166	January 2024
690	Dinas Pemberdayaan Masyarakat dan Desa	Belanja Modal Mebel	Rp194.396.739,00	E-Purchasing	APBD, APBD, APBD, APBD, APBD, APBD	46976494	January 2024
691	Dinas Pemberdayaan Masyarakat dan Desa	Belanja Modal Sumber Tenaga	Rp11.100.000,00	E-Purchasing	APBD	46976503	January 2024
692	Dinas Pemberdayaan Masyarakat dan Desa	Belanja Barang untuk Dijual/Diserahkan kepada Pihak Ketiga/Pihak Lain	Rp75.091.500,00	E-Purchasing	APBD, APBD, APBD	46978176	January 2024
693	RSUD K.H. Mansyur Kintap	Belanja Alat/Bahan untuk Kegiatan Kantor-Perabot Kantor	Rp85.549.122,00	E-Purchasing	APBD, APBD, APBD, APBD, APBD, APBD, APBD, APBD, AP	46986166	January 2024
694	Badan Pengelolaan Keuangan dan Aset Daerah	Belanja Alat/Bahan untuk Kegiatan Kantor-Alat Tulis Kantor	Rp170.524.891,00	E-Purchasing	APBD, APBD, APBD, APBD, APBD, APBD, APBD, APBD, AP	46987513	January 2024

1324	Dinas Pendidikan dan Kebudayaan	Konsolidasi Pembangunan Gedung Aula, Paving Block Halaman Kantor dan Rehabilitasi sedang/berat Selasar dan Tempat Parkir Disdikbud	Rp474.031.050,00	Tender	APBD, APBD, APBD,	52137722	June 2024
1325	Dinas Perumahan Rakyat, Kawasan Permukiman dan Lingkungan Hidup	Peningkatan jalan lingkungan Jalan Kampung Keriup RT. 14, Rt.02 dan Rt.05 Kelurahan Sarang Halang Kecamatan Pelaihari	Rp1.142.230.441,00	Tender	APBD	52234627	January 2024
1326	Dinas Pendidikan dan Kebudayaan	Rehabilitasi Bangunan pendidikan Pekerjaan HIBAH REHABILITASI RUANG KELAS SEKOLAH TK PERTIWI YAYASAN AMANAH BUNDA	Rp270.795.600,00	Tender	APBD	52473304	January 2024
1327	Dinas Pekerjaan Umum, Penataan Ruang dan Pertanahan	Survey Investigasi dan Desain Peningkatan Daerah Irigasi Awang Makmur Kecamatan Pelaihari	Rp750.000.000,00	Seleksi	APBD	46370709	January 2024
1328	Dinas Perhubungan	Belanja Modal Bangunan Pengujian Kelaikan	Rp149.999.850,00	Seleksi	APBD	46938912	March 2024
1329	Dinas Pemberdayaan Masyarakat dan Desa	Belanja Jasa Konsultansi Berorientasi Layanan-Jasa Studi Penelitian dan Bantuan Teknik	Rp155.400.000,00	Seleksi	APBD	46977123	January 2024
1330	Dinas Pekerjaan Umum, Penataan Ruang dan Pertanahan	Perencanaan Rehabilitasi Jaringan Irigasi Rawa DIR Kurau Kecamatan Kurau	Rp350.000.000,00	Seleksi	APBD	47064838	January 2024
1331	Dinas Pekerjaan Umum, Penataan Ruang dan Pertanahan	Perencanaan Pembuatan Embung Bluru Wilayah Kecamatan Batu Ampar	Rp1.000.000.000,00	Seleksi	APBD	47206260	January 2024
1332	Dinas Pekerjaan Umum, Penataan Ruang dan Pertanahan	Pembuatan Desain Pelindung Pantai Kuala Tambangan	Rp300.000.000,00	Seleksi	APBD	47239224	January 2024
1333	Dinas Pekerjaan Umum, Penataan Ruang dan Pertanahan	Pembuatan Desain Siring Pengaman Sungai Desa Labuan Amas Kecamatan Bumi Makmur	Rp250.000.000,00	Seleksi	APBD	47239229	January 2024
1334	Dinas Pekerjaan Umum, Penataan Ruang dan Pertanahan	Perencanaan Peningkatan Kawasan Sungai Mina Tirta Kecamatan Pelaihari	Rp200.000.000,00	Seleksi	APBD	47239232	January 2024
1335	Dinas Pekerjaan Umum, Penataan Ruang dan Pertanahan	Konsultan Pengawas Rehabilitasi Jaringan Irigasi Rawa DIR Kurau Kecamatan Kurau	Rp250.000.000,00	Seleksi	APBD	47459179	January 2024
1336	Dinas Pekerjaan Umum, Penataan Ruang dan Pertanahan	Konsultansi Pengawasan Penggantian Jembatan Kuala Tambangan Kec. Takisung	Rp250.000.000,00	Seleksi	APBD	49147010	March 2024
1337	Dinas Pekerjaan Umum, Penataan Ruang dan Pertanahan	Konsultansi Pengawasan Pembangunan Jembatan Panggung - Manaran	Rp250.000.000,00	Seleksi	APBD	49147187	January 2024
1338	Dinas Pekerjaan Umum, Penataan Ruang dan Pertanahan	Konsultansi Perencanaan Jalan Desa Benua Raya - Desa Sei Pinang	Rp200.000.000,00	Seleksi	APBD	49147250	February 2024
1339	Dinas Pekerjaan Umum, Penataan Ruang dan Pertanahan	Konsultansi Perencanaan Jalan Desa Benua Raya - Desa Kali Besar	Rp200.000.000,00	Seleksi	APBD	49147251	February 2024
1340	Dinas Pekerjaan Umum, Penataan Ruang dan Pertanahan	Konsultansi Perencanaan Jalan Desa Padang - Desa Handil Birayang Bawah	Rp200.000.000,00	Seleksi	APBD	49147252	February 2024

1341	Dinas Pekerjaan Umum, Penataan Ruang dan Pertanahan	Konsultansi Konsultansi Perencanaan Jalan Desa Pandahan - Handil Birayang Atas	Rp200.000.000,00	Seleksi	APBD	49147267	February 2024
1342	Dinas Pekerjaan Umum, Penataan Ruang dan Pertanahan	Konsultan Survey Kondisi Jalan Wilayah 1 sampai 9	Rp899.999.999,00	Seleksi	APBD	49147275	June 2024
1343	Dinas Pekerjaan Umum, Penataan Ruang dan Pertanahan	Konsultan Survey Kondisi Jembatan Wilayah 1 dan 2	Rp200.000.000,00	Seleksi	APBD	49147276	June 2024
1344	Dinas Pekerjaan Umum, Penataan Ruang dan Pertanahan	Manajemen Konstruksi Penataan Kawasan Dan Sarana Pendukung Pada Kelurahan Pelaihari	Rp745.420.500,00	Seleksi	APBD	51108539	45231
1345	Dinas Perhubungan	Belanja Jasa Konsultansi Perencanaan Rekayasa-Jasa Desain Rekayasa untuk Pekerjaan Teknik Sipil Transportasi - KONSOLIDASI KAJIAN INVENTARISASI PERLENGKAPAN JALAN DAN KAJIAN INVENTARISASI ALAT PENERANGAN JALAN	Rp200.000.000,00	Seleksi	APBD,APBD,	51505011	45383
1346	Dinas Perhubungan	Konsolidasi Konsultan Perencanaan Pengadaan & Pemasangan Lampu Sorot APJ/PJU , Konsultan Perencanaan Pengadaan & Pemasangan APJ/PJU dan Konsultan Perencanaan APJ SMART SYSTEM	Rp221.636.362,00	Seleksi	APBD,APBD,APBD,	51505132	45383
1347	Dinas Perhubungan	Belanja Jasa Konsultansi Perencanaan RekayasaJasa Nasihat dan Konsultansi Rekayasa Teknik dan Belanja Modal Bangunan Gedung Terminal/Pelabuhan/Bandara	Rp150.000.000,00	Seleksi	APBD,APBD,	51786060	June 2024
1348	Dinas Pariwisata	Belanja Jasa Konsultasi Bidang Kepariwisata - Jasa Konsultasi Destinasi Pariwisata	Rp300.000.000,00	Seleksi	APBD	51967397	January 2024
1349	Dinas Perumahan Rakyat, Kawasan Permukiman dan Lingkungan Hidup	Pembuatan Masterplan Persampahan Kabupaten Tanah Laut Tahun 2024	Rp300.000.000,00	Seleksi	APBD	52037813	January 2024

Pj. SEKRETARIS DAERAH  
KABUPATEN TANAH LAUT



**Jumlah Seluruh Pengadaan**

No	Satuan Kerja	Nama Paket	Pagu (Rp.)	Metode Pemilihan	Sumber Dana	Kode RUP	Waktu Pemilihan
1	Sekretariat Daerah	Belanja Modal Personal Computer	Rp76.421.349,00	E-Purchasing	APBD, APBD	45902008	January 2024
2	Sekretariat Daerah	Belanja Berlangganan Meeting	Rp4.000.000,00	E-Purchasing	APBD	45902009	January 2024
3	Sekretariat Daerah	Belanja Jasa SSL WEB	Rp5.550.000,00	E-Purchasing	APBD	45902011	January 2024
4	Sekretariat Daerah	Belanja Alat/Bahan untuk Kegiatan Kantor-Benda Pos	Rp1.000.000,00	E-Purchasing	APBD	45902012	January 2024
5	Sekretariat Daerah	Belanja Modal Peralatan Jaringan	Rp197.931.498,00	E-Purchasing	APBD, APBD	45902013	January 2024
6	Sekretariat Daerah	Belanja Modal Alat Kantor Lainnya	Rp30.360.129,00	E-Purchasing	APBD, APBD	45902014	January 2024
7	Sekretariat Daerah	Belanja Pemeliharaan Jaringan-Jaringan Listrik-Jaringan Listrik Lainnya	Rp5.661.000,00	E-Purchasing	APBD	45902015	January 2024
8	Sekretariat Daerah	Belanja Pemeliharaan Komputer-Komputer Unit-Komputer Jaringan	Rp50.000.000,00	E-Purchasing	APBD	45902016	January 2024
9	Sekretariat Daerah	Belanja Makanan dan Minuman Jamuan Tamu	Rp1.500.000,00	E-Purchasing	APBD	45902017	January 2024
10	Sekretariat Daerah	Internet Global 5&10 Mbps Do	Rp420.000.000,00	E-Purchasing	APBD	45902018	January 2024

11	Sekretariat Daerah	Belanja Modal Alat Pendingin	Rp19.527.524,00	E-Purchasing	APBD	45902019	January 2024
12	Badan Pengelolaan Keuangan dan Aset Daerah	Belanja Sewa Kendaraan Bermotor Penumpang	Rp4.489.680.000,00	E-Purchasing	APBD, APBD, APBD, APBD	45930619	December 2023
13	Badan Pengelolaan Keuangan dan Aset Daerah	Belanja Alat/Bahan untuk Kegiatan Kantor-Benda Pos	Rp6.500.000,00	Dikecualikan	APBD	45930621	January 2024
14	Badan Pengelolaan Keuangan dan Aset Daerah	Belanja Makanan dan Minuman Aktivitas Lapangan	Rp51.300.000,00	Pengadaan Langsung	APBD, APBD, APBD, APBD	45930622	January 2023
15	Badan Pengelolaan Keuangan dan Aset Daerah	Belanja Kawat/Faksimili/Internet/TV Berlangganan	Rp250.000.000,00	E-Purchasing	APBD	45982265	December 2023
16	Badan Pengelolaan Keuangan dan Aset Daerah	Belanja Alat/Bahan untuk Kegiatan Kantor-Alat Tulis Kantor	Rp5.900.383,00	E-Purchasing	APBD, APBD, APBD, APBD	45982266	January 2024
17	Badan Pengelolaan Keuangan dan Aset Daerah	Belanja Makanan dan Minuman Aktivitas Lapangan	Rp5.400.000,00	E-Purchasing	APBD, APBD	45982267	January 2024
18	Badan Pengelolaan Keuangan dan Aset Daerah	Belanja Makanan dan Minuman Rapat	Rp5.400.000,00	E-Purchasing	APBD, APBD	45982268	January 2024
19	Badan Pengelolaan Keuangan dan Aset Daerah	Belanja Sewa Aset Tidak Berwujud-Software	Rp71.999.999,00	E-Purchasing	APBD	45982269	December 2023
20	Dinas Pekerjaan Umum, Penataan Ruang dan Pertanahan	Survey Investigasi dan Desain Peningkatan Daerah Irigasi Awang Makmur Kecamatan Pelaihari	Rp750.000.000,00	Seleksi	APBD	46370709	January 2024
21	Dinas Pekerjaan Umum, Penataan Ruang dan Pertanahan	Pembuatan DED Jaringan Irigasi Kecamatan Takisung dan Kecamatan Batu Ampar	Rp100.000.000,00	Pengadaan Langsung	APBD	46370710	January 2024
22	Dinas Pekerjaan Umum, Penataan Ruang dan Pertanahan	Konsultansi Individual Penelitian Data Hidrologi	Rp100.000.000,00	Pengadaan Langsung	APBD	46370713	January 2024

23	Dinas Pekerjaan Umum, Penataan Ruang dan Pertanahan	Konsultansi Individual Pengajuan Rekomendasi Teknis SDA	Rp100.000.000,00	Pengadaan Langsung	APBD	46370715	January 2024
24	Dinas Komunikasi dan Informatika	Biaya berlangganan internet dan IP Publik	Rp2.600.000.000,00	E-Purchasing	APBD	46372200	January 2024
25	Dinas Komunikasi dan Informatika	Biaya langganan Dedicated Server	Rp40.000.000,00	Pengadaan Langsung	APBD	46372450	January 2024
26	Dinas Pekerjaan Umum, Penataan Ruang dan Pertanahan	Penataan Kawasan Dan Sarana Pendukung Pada Kelurahan Pelaihari	Rp19.000.000.000,00	Tender	APBD	46408764	December 2023
27	Dinas Pekerjaan Umum, Penataan Ruang dan Pertanahan	Pembangunan Aula Kantor Badan Pertanahan Nasional Kab. Tanah Laut	Rp1.800.000.000,00	Tender	APBD	46415153	January 2024
28	Dinas Pekerjaan Umum, Penataan Ruang dan Pertanahan	Konsultan Perencana Teknis Pembangunan Aula Kantor Badan Pertanahan Nasional Kab. Tanah Laut	Rp90.818.182,00	Pengadaan Langsung	APBD	46415172	January 2024
29	Dinas Pekerjaan Umum, Penataan Ruang dan Pertanahan	Konsultan Pengawas Pembangunan Aula Kantor Badan Pertanahan Nasional Kab. Tanah Laut	Rp100.000.000,00	Pengadaan Langsung	APBD	46415197	January 2024
30	Dinas Pekerjaan Umum, Penataan Ruang dan Pertanahan	Pembangunan Bangunan Negara dan Sarana Pendukung Kodim 1009/Tla	Rp5.800.000.000,00	Tender	APBD	46415212	January 2024
31	Dinas Pekerjaan Umum, Penataan Ruang dan Pertanahan	Konsultan Perencana Teknis Pembangunan Bangunan Negara dan Sarana Pendukung Kodim 1009/Tla	Rp100.000.000,00	Pengadaan Langsung	APBD	46415222	January 2024
32	Dinas Pekerjaan Umum, Penataan Ruang dan Pertanahan	Konsultan Pengawas Pembangunan Bangunan Negara dan Sarana Pendukung Kodim 1009/Tla	Rp100.000.000,00	Pengadaan Langsung	APBD	46415229	January 2024
33	Dinas Pekerjaan Umum, Penataan Ruang dan Pertanahan	Rehabilitasi Prasarana dan Sarana Asrama di Lingkungan Kompi Senapan C Yonif 623/BWU	Rp3.800.000.000,00	Tender	APBD	46415242	January 2024

6363	UPTD Puskesmas Bati-Bati	Snack Rapat/kegiatan lainnya	Rp600.000,00	E-Purchasing	APBD	51719837	May 2024
6364	UPTD Puskesmas Bati-Bati	Makan Rapat/kegiatan lainnya	Rp3.600.000,00	E-Purchasing	APBD	51719838	May 2024
6365	UPTD Puskesmas Bati-Bati	Snack Rapat/kegiatan lainnya	Rp8.640.000,00	E-Purchasing	APBD	51719840	May 2024
6366	UPTD Puskesmas Bati-Bati	Snack Rapat/kegiatan lainnya	Rp2.925.000,00	E-Purchasing	APBD	51720075	May 2024
6367	UPTD Puskesmas Bati-Bati	Makan Rapat/kegiatan lainnya	Rp5.850.000,00	E-Purchasing	APBD	51720076	May 2024
6368	UPTD Puskesmas Takisung	Belanja Jasa BOK Puskesmas Bimbingan Teknis dan Supervisi Pengembangan dan Pelaksanaan Upaya Kesehatan Bersumber Daya Masyarakat	Rp14.085.000,00	Pengadaan Langsung	APBD	51720284	January 2024
6369	UPTD Puskesmas Bati-Bati	Snack Rapat/kegiatan lainnya	Rp1.875.000,00	E-Purchasing	APBD	51720427	May 2024
6370	UPTD Puskesmas Bati-Bati	Snack Rapat/kegiatan lainnya	Rp600.000,00	E-Purchasing	APBD	51720428	May 2024
6371	UPTD Puskesmas Bati-Bati	Snack Rapat/kegiatan lainnya	Rp1.875.000,00	E-Purchasing	APBD	51720429	May 2024
6372	UPTD Puskesmas Bati-Bati	Snack Rapat/kegiatan lainnya	Rp375.000,00	E-Purchasing	APBD	51720430	May 2024
6373	UPTD Puskesmas Bati-Bati	Snack Rapat/kegiatan lainnya	Rp1.875.000,00	E-Purchasing	APBD	51720431	May 2024
6374	UPTD Puskesmas Bati-Bati	Snack Rapat/kegiatan lainnya	Rp375.000,00	E-Purchasing	APBD	51720432	May 2024



6375	UPTD Puskesmas Bati-Bati	Makan Rapat/kegiatan lainnya	Rp1.200.000,00	E-Purchasing	APBD	51720433	May 2024
6376	UPTD Puskesmas Bati-Bati	Makan Rapat/kegiatan lainnya	Rp750.000,00	E-Purchasing	APBD	51720435	May 2024
6377	UPTD Puskesmas Bati-Bati	Makan Rapat/kegiatan lainnya	Rp3.750.000,00	E-Purchasing	APBD	51720436	May 2024
6378	UPTD Puskesmas Bati-Bati	Makan Rapat/kegiatan lainnya	Rp3.750.000,00	E-Purchasing	APBD	51720437	May 2024
6379	UPTD Puskesmas Bati-Bati	Makan Rapat/kegiatan lainnya	Rp750.000,00	E-Purchasing	APBD	51720438	May 2024
6380	UPTD Puskesmas Bati-Bati	Makan Rapat/kegiatan lainnya	Rp3.750.000,00	E-Purchasing	APBD	51720439	May 2024
6381	UPTD Puskesmas Bati-Bati	Makan Rapat/kegiatan lainnya	Rp1.200.000,00	E-Purchasing	APBD	51720440	May 2024
6382	UPTD Puskesmas Bati-Bati	Snack Rapat/kegiatan lainnya	Rp600.000,00	E-Purchasing	APBD	51720442	May 2024
6383	UPTD Puskesmas Kintap	Belanja Barang BOK Puskesmas (makan minum pengelolaan ibu dan anak)	Rp22.950.000,00	Pengadaan Langsung	APBD	51720510	January 2024
6384	UPTD Puskesmas Kintap	Belanja Barang BOK Puskesmas (makan minum ibu hamil)	Rp50.220.000,00	Pengadaan Langsung	APBD	51720600	January 2024
6385	Dinas Kesehatan	Belanja Alat/Bahan untuk Kegiatan Kantor-Alat Tulis Kantor	Rp38.938.168,00	E-Purchasing	APBD, APBD, APBD, APBD, APBD, APBD, APBD, APBD	51720673	January 2024
6386	Dinas Kesehatan	Belanja Makanan dan Minuman Rapat	Rp20.700.000,00	E-Purchasing	APBD, APBD, APBD	51720952	January 2024
6387	UPTD Puskesmas Takisung	Belanja Dukungan Internet dalam implementasi dashboard ILP dan ASIK	Rp6.000.000,00	Dikecualikan	APBD	51720991	January 2024

6388	UPTD Puskesmas Batakan	Belanja Barang BOK Puskesmas (Pengelolaan Pelayanan Kesehatan Ibu Bersalin)	Rp5.290.000,00	Pengadaan Langsung	APBD	51721015	January 2024
6389	UPTD Puskesmas Bentok Kampung	Belanja Barang Bok Puskesmas (Surveilans)	Rp5.250.000,00	Dikecualikan	APBD	51721029	January 2024
6390	UPTD Puskesmas Batakan	Belanja jasa BOK Puskesmas Batakan (Bimbingan Teknis Dan Supervisi Pengembangan Dan Pelaksanaan Upaya Kesehatan Bersumber Daya Masyarakat (ukbm) )	Rp6.975.000,00	Dikecualikan	APBD	51721301	January 2024
6391	UPTD Puskesmas Tambang Ulang	Belanja Barang BOK Puskesmas Kegiatan Bimbingan Teknis dan Supervisi Pengembangan dan Pelaksanaan Upaya Kesehatan Bersumber Daya Masyarakat (UKBM)	Rp12.150.000,00	E-Purchasing	APBD	51721317	January 2024
6392	UPTD Puskesmas Tajau Pecah	(GIZI MASYARAKAT) Belanja Makanan dan Minuman Rapat	Rp139.086.000,00	E-Purchasing	APBD	51721643	January 2024
6393	Dinas Kesehatan	Belanja Sewa Gedung Dan Bangunan ( DAK NON FISIK )	Rp2.000.000,00	Pengadaan Langsung	APBD	51721660	May 2024
6394	UPTD Puskesmas Tajau Pecah	(Operasional Puskesmas) Belanja Makanan dan Minuman Aktivitas Lapangan	Rp4.320.000,00	E-Purchasing	APBD	51721774	January 2024
6395	UPTD Puskesmas Kintap	Belanja barang BOK Puskesmas Bimbingan Teknis dan Supervisi Pengembangan dan Pelaksanaan Upaya Kesehatan Bersumber Daya Masyarakat (UKBM)	Rp6.975.000,00	Pengadaan Langsung	APBD	51721795	January 2024
6396	UPTD Puskesmas Tajau Pecah	(Operasional Puskesmas) Belanja Makanan dan Minuman Rapat	Rp19.500.000,00	E-Purchasing	APBD	51721796	January 2024
6397	UPTD Puskesmas Sungai Cuka	Belanja Barang BOK Puskesmas (Pelayanan Gizi Masyarkat PKM Sungai Cuka)	Rp198.978.000,00	Pengadaan Langsung	APBD	51721797	January 2024

12738	Dinas Perpustakaan dan Kearsipan	Honorarium Narasumber atau Pembahas, Moderator, Pembawa Acara, dan Panitia	Rp26.450.000,00	APBDP, APBDP, APBDP	38299694	45536	-
12739	Dinas Perpustakaan dan Kearsipan	Belanja Perjalanan Dinas Dalam Kota	Rp22.875.000,00	APBDP, APBDP, APBDP, APBDP	38300236	45536	-
12740	Dinas Kependudukan dan Pencatatan Sipil	Belanja Perjalanan Dinas Dalam Kota	Rp10.050.000,00	APBDP, APBDP, APBDP	38307654	October 2024	-
12741	Sekretariat Dewan Perwakilan Rakyat Daerah	Belanja Jasa Tenaga Ahli - TU	Rp190.000.000,00	APBDP	38313724	January 2024	-
12742	Dinas Tenaga Kerja dan Perindustrian	Belanja Perjalanan Dinas Dalam Kota	Rp70.980.000,00	APBDP, APBD, APBD, APBD, APBD	38338040	January 2024	-
12743	Dinas Tenaga Kerja dan Perindustrian	Honorarium Tim Pelaksana Kegiatan dan Sekretariat Tim Pelaksana Kegiatan	Rp48.250.000,00	APBD, APBDP, APBDP, APBDP	38338335	January 2024	-
12744	Dinas Penanaman Modal dan Pelayanan Terpadu Satu Pintu	Belanja Bimbingan Teknis	Rp279.000.000,00	APBD, APBDP	38341131	January 2024	-
12745	Dinas Penanaman Modal dan Pelayanan Terpadu Satu Pintu	Belanja Perjalanan Dinas Biasa	Rp674.057.048,00	APBDP	38352808	January 2024	-
12746	Dinas Tenaga Kerja dan Perindustrian	Belanja Kursus Singkat/Pelatihan	Rp0,00	APBD	38359262	January 2024	-
12747	Dinas Penanaman Modal dan Pelayanan Terpadu Satu Pintu	Belanja Jasa Tenaga Administrasi	Rp246.000.000,00	APBDP	38360445	January 2024	-
12748	Dinas Penanaman Modal dan Pelayanan Terpadu Satu Pintu	Belanja Iuran Jaminan Kesehatan bagi Non ASN	Rp23.940.000,00	APBDP	38360478	January 2024	-
12749	Dinas Penanaman Modal dan Pelayanan Terpadu Satu Pintu	Belanja Iuran Jaminan Kecelakaan Kerja bagi Non ASN	Rp1.252.404,00	APBDP	38360488	January 2024	-

12750	Dinas Penanaman Modal dan Pelayanan Terpadu Satu Pintu	Belanja Iuran Jaminan Kematian bagi Non ASN	Rp1.565.505,00	APBDP	38360498	January 2024	-
12751	Dinas Penanaman Modal dan Pelayanan Terpadu Satu Pintu	Belanja Jasa Tenaga Ahli	Rp31.110.000,00	APBD	38360553	January 2024	-
12752	Dinas Penanaman Modal dan Pelayanan Terpadu Satu Pintu	Honorarium Narasumber atau Pembahas, Moderator, Pembawa Acara, dan Panitia	Rp20.600.000,00	APBDP	38364335	October 2024	-
12753	Dinas Penanaman Modal dan Pelayanan Terpadu Satu Pintu	Honorarium Penyuluhan atau Pendampingan	Rp42.676.400,00	APBDP	38364350	October 2024	-
12754	Dinas Penanaman Modal dan Pelayanan Terpadu Satu Pintu	Belanja Iuran Jaminan Kesehatan bagi Non ASN	Rp420.000,00	APBDP	38364362	October 2024	-
12755	Dinas Penanaman Modal dan Pelayanan Terpadu Satu Pintu	Belanja Iuran Jaminan Kecelakaan Kerja bagi Non ASN	Rp201.600,00	APBDP	38364375	October 2024	-
12756	Dinas Penanaman Modal dan Pelayanan Terpadu Satu Pintu	Belanja Perjalanan Dinas Dalam Kota	Rp32.810.000,00	APBDP	38364391	October 2024	-
12757	Dinas Penanaman Modal dan Pelayanan Terpadu Satu Pintu	Belanja Perjalanan Dinas Dalam Kota	Rp39.000.000,00	APBDP	38364411	October 2024	-
12758	Dinas Penanaman Modal dan Pelayanan Terpadu Satu Pintu	Honorarium Narasumber atau Pembahas, Moderator, Pembawa Acara, dan Panitia	Rp6.000.000,00	APBDP	38364914	October 2024	-
12759	Dinas Penanaman Modal dan Pelayanan Terpadu Satu Pintu	Belanja Perjalanan Dinas Dalam Kota	Rp19.240.000,00	APBDP	38364957	October 2024	-
12760	Kantor Kecamatan Pelaihari	Pembuatan drainase kanan kiri di Rt.07 Pabahanan ( Pabahanan)	Rp122.415.912,00	APBD	38404276	January 2024	-
12761	Dinas Pariwisata	Belanja Perjalanan Dinas Biasa ( Peningkatan kerjasama dan kemitraan pariwisata dalam dan luar negeri )	Rp73.564.000,00	APBD, APBD, APBD, APBD, APBD, APBD	38432135	January 2024	-

12762	UPTD Puskesmas Bentok Kampung	Belanja Jasa BLUD	Rp803.741.010,00	BLUD	38442260	January 2024	-
12763	Inspektorat Kabupaten	Perjalanan Dinas Luar Daerah (Adum)	Rp2.064.000.000,00	APBDP	38448690	January 2024	-
12764	Inspektorat Kabupaten	Perjalanan Dinas Dalam Daerah (Adum)	Rp60.000.000,00	APBD	38448701	January 2024	-

Pj. SEKRETARIS DAERAH  
KABUPATEN TANAH LAUT



**ISMATI FAHMI, SE. MT**  
Pembina Utama Muda (IV/c)  
NIP. 19731128 199803 1 008



PEMERINTAH KABUPATEN TANAH LAUT  
**SEKRETARIAT DAERAH**

Jalan A. Syairani No 36, Pelaihari, Kab. Tanah Laut, Kalimantan Selatan 70814  
Telepon (0512) 21003 Faksimile (0512) 21300  
Laman <https://setda.tanahlautkab.go.id> Pos-el [setdatanahlautkab@gmail.com](mailto:setdatanahlautkab@gmail.com)

**SURAT KETERANGAN TERKAIT INDIKATOR KINERJA KUNCI (IKK) PENGADAAN  
POINT 3**

Nomor : 000.3/137/BPB)

Melalui Surat Keterangan ini disampaikan capaian Laporan Penyelenggaraan Pemerintah Daerah (LPPD) Kabupaten Tanah Laut Fungsi Penunjang Urusan Pemerintahan (Pengadaan) dengan Indikator Kinerja Kunci (IKK) yaitu **Rasio nilai belanja yang dilakukan melalui pengadaan** terdiri dari:

1. Jumlah nilai Belanja Operasi dan Belanja Modal yang melalui pengadaan.
2. Total Belanja Operasi dan Belanja Modal.

ISIAN ELEMEN DATA LPPD	JUMLAH
<b>Belanja Operasi, yang meliputi:</b>	<b>: Rp. 806.103.341.699,-</b>
- Belanja Barang dan Jasa	Rp. 780.515.552.058,-
- Belanja Hibah	Rp. 23.045.519.641,-
- Belanja Bantuan Sosial	Rp. 2.542.270.000,-
<b>Belanja Modal</b>	<b>: Rp. 733.524.636.524,81</b>
<b>Jumlah Nilai Belanja Operasi dan Belanja Modal yang melalui pengadaan</b>	<b>: Rp. 1.539.627.978.223,81</b>
Belanja Operasi	: Rp. 1.635.478.975.865,19
Belanja Modal	: Rp. 733.524.636.524,81
<b>Jumlah Belanja Operasi dan Modal</b>	<b>: Rp. 2.369.003.612.390,-</b>
*(Rekap Data Dukung Terlampir)	

Adapun untuk Indikator Kinerja Kunci (IKK)

IKK Outcome	Rumus Perhitungan	Capaian Kinerja
<b>Rasio nilai belanja yang dilakukan melalui pengadaan</b>	<b>Jumlah Nilai Belanja Operasi dan Modal yang melalui pengadaan</b> ----- <b>Jumlah Belanja Operasi dan Modal</b>	<b>x 100%</b>

IKK Outcome	Rumus Perhitungan	Capaian Kinerja
Rasio nilai belanja yang dilakukan melalui pengadaan	Rp. 1.539.627.978.223,81	x 100%
	Rp. 2.369.003.612.390,00	
= 64.99%		

Pelahari, 13 Januari 2025  
**Pj. SEKRETARIS DAERAH  
KABUPATEN TANAH LAUT**



**ISMAL FAHMI, SE. MT**  
Pembina Utama Muda (IV/c)  
NIP. 19731128 199803 1 008

LAPORAN REALISASI ANGGARAN PENDAPATAN DAN BELANJA DAERAH (KONSOLIDASI)  
TAHUN ANGGARAN 2024  
01 Januari 2024 Sampai 31 Desember 2024

Kode Rekening	URAIAN	ANGGARAN	REALISASI 2024	% 2024	REALISASI 2023
1	2	3	4	5 = (4 / 3) * 100	6
<b>4</b>	<b>PENDAPATAN DAERAH</b>	<b>2.132.799.482.448,00</b>	<b>2.588.975.730.459,15</b>	<b>121,39</b>	<b>2.259.475.998.716,28</b>
<b>4.1</b>	<b>PENDAPATAN ASLI DAERAH (PAD)</b>	<b>214.600.706.083,00</b>	<b>237.331.192.556,69</b>	<b>110,59</b>	<b>211.724.647.374,28</b>
4.1.01	Pajak Daerah	53.010.000.000,00	54.383.833.245,28	102,59	52.667.553.207,68
4.1.01.06	Pajak Hotel	70.000.000,00	75.620.264,00	108,03	73.185.181,00
4.1.01.06.01	Pajak Hotel	70.000.000,00	75.620.264,00	108,03	73.185.181,00
4.1.01.06.01.0001	Pajak Hotel	70.000.000,00	75.620.264,00	108,03	73.185.181,00
4.1.01.07	Pajak Restoran	7.500.000.000,00	8.171.839.814,00	108,96	6.718.943.786,48
4.1.01.07.02	Pajak Rumah Makan dan Sejenisnya	1.000.000.000,00	1.055.617.510,00	105,56	792.811.642,00
4.1.01.07.02.0001	Pajak Rumah Makan dan Sejenisnya	1.000.000.000,00	1.055.617.510,00	105,56	792.811.642,00
4.1.01.07.07	Pajak Jasa Boga/Katering dan Sejenisnya	6.500.000.000,00	7.116.222.304,00	109,48	5.926.132.144,48
4.1.01.07.07.0001	Pajak Jasa Boga/Katering dan Sejenisnya	6.500.000.000,00	7.116.222.304,00	109,48	5.926.132.144,48
4.1.01.08	Pajak Hiburan	100.000.000,00	100.431.525,00	100,43	87.546.100,00
4.1.01.08.02	Pajak Pagelaran Kesenian/Musik/Tari/ Busana	100.000.000,00	100.431.525,00	100,43	87.546.100,00
4.1.01.08.02.0001	Pajak Pagelaran Kesenian/Musik/Tari/ Busana	100.000.000,00	100.431.525,00	100,43	87.546.100,00
4.1.01.09	Pajak Reklame	547.000.000,00	620.923.154,28	113,51	487.839.911,00
4.1.01.09.01	Pajak Reklame Papan/Billboard/Videotron/ Megatron	500.000.000,00	555.021.644,28	111,00	445.730.036,00
4.1.01.09.01.0001	Pajak Reklame Papan/Billboard/Videotron/ Megatron	500.000.000,00	555.021.644,28	111,00	445.730.036,00
4.1.01.09.02	Pajak Reklame Kain	40.000.000,00	59.210.310,00	148,03	36.234.675,00
4.1.01.09.02.0001	Pajak Reklame Kain	40.000.000,00	59.210.310,00	148,03	36.234.675,00
4.1.01.09.05	Pajak Reklame Berjalan	7.000.000,00	6.691.200,00	95,59	5.875.200,00
4.1.01.09.05.0001	Pajak Reklame Berjalan	7.000.000,00	6.691.200,00	95,59	5.875.200,00
4.1.01.10	Pajak Penerangan Jalan	26.025.000.000,00	26.279.297.180,00	100,98	26.119.223.496,00
4.1.01.10.01	Pajak Penerangan Jalan Dihasilkan Sendiri	26.000.000.000,00	26.254.393.457,00	100,98	26.082.634.396,00
4.1.01.10.01.0001	Pajak Penerangan Jalan Dihasilkan Sendiri	26.000.000.000,00	26.254.393.457,00	100,98	26.082.634.396,00
4.1.01.10.02	Pajak Penerangan Jalan Sumber Lain	25.000.000,00	24.903.723,00	99,61	36.589.100,00
4.1.01.10.02.0001	Pajak Penerangan Jalan Sumber Lain	25.000.000,00	24.903.723,00	99,61	36.589.100,00
4.1.01.11	Pajak Parkir	220.000.000,00	226.322.010,00	102,87	215.947.600,00
4.1.01.11.01	Pajak Parkir	220.000.000,00	226.322.010,00	102,87	215.947.600,00
4.1.01.11.01.0001	Pajak Parkir	220.000.000,00	226.322.010,00	102,87	215.947.600,00
4.1.01.12	Pajak Air Tanah	1.700.000.000,00	1.903.604.105,00	111,98	1.476.416.123,00
4.1.01.12.01	Pajak Air Tanah	1.700.000.000,00	1.903.604.105,00	111,98	1.476.416.123,00
4.1.01.12.01.0001	Pajak Air Tanah	1.700.000.000,00	1.903.604.105,00	111,98	1.476.416.123,00
4.1.01.13	Pajak Sarang Burung Walet	75.000.000,00	78.052.000,00	104,07	78.524.200,00
4.1.01.13.01	Pajak Sarang Burung Walet	75.000.000,00	78.052.000,00	104,07	78.524.200,00
4.1.01.13.01.0001	Pajak Sarang Burung Walet	75.000.000,00	78.052.000,00	104,07	78.524.200,00
4.1.01.14	Pajak Mineral Bukan Logam dan Batuan	3.000.000.000,00	3.995.523.849,00	133,18	2.720.337.870,20
4.1.01.14.37	Pajak Mineral bukan Logam dan Batuan Lainnya	3.000.000.000,00	3.995.523.849,00	133,18	2.720.337.870,20
4.1.01.14.37.0001	Pajak Mineral bukan Logam dan Batuan Lainnya	3.000.000.000,00	3.995.523.849,00	133,18	2.720.337.870,20
4.1.01.15	Pajak Bumi dan Bangunan Perdesaan dan Perkotaan (PBBP2)	6.500.000.000,00	7.121.833.495,00	109,57	5.799.583.299,00
4.1.01.15.01	PBBP2	6.500.000.000,00	7.121.833.495,00	109,57	5.799.583.299,00
4.1.01.15.01.0001	PBBP2	6.500.000.000,00	7.121.833.495,00	109,57	5.799.583.299,00
4.1.01.16	Bea Perolehan Hak Atas Tanah dan Bangunan (BPHTB)	7.273.000.000,00	5.810.385.849,00	79,89	8.890.005.641,00
4.1.01.16.01	BPHTB-Pemindahan Hak	4.773.000.000,00	3.641.030.558,00	76,28	5.820.353.896,00
4.1.01.16.01.0001	BPHTB-Pemindahan Hak	4.773.000.000,00	3.641.030.558,00	76,28	5.820.353.896,00
4.1.01.16.02	BPHTB-Pemberian Hak Baru	2.500.000.000,00	2.169.355.291,00	86,77	3.069.651.745,00
4.1.01.16.02.0001	BPHTB-Pemberian Hak Baru	2.500.000.000,00	2.169.355.291,00	86,77	3.069.651.745,00
4.1.02	Retribusi Daerah	85.556.230.626,00	89.522.788.183,78	104,64	7.682.930.350,00
4.1.02.01	Retribusi Jasa Umum	79.954.103.102,00	80.570.154.626,00	100,77	2.801.030.350,00
4.1.02.01.01	Retribusi Pelayanan Kesehatan	78.749.102.502,00	79.391.440.276,00	100,82	0,00
4.1.02.01.01.0001	Retribusi Pelayanan Kesehatan di Puskesmas	1.985.451.400,00	2.206.320.878,00	111,12	0,00
4.1.02.01.01.0005	Retribusi Pelayanan Kesehatan di Rumah Sakit Umum Daerah	76.763.651.102,00	77.185.119.398,00	100,55	0,00
4.1.02.01.02	Retribusi Pelayanan Persampahan/ Kebersihan	100.000.000,00	122.872.000,00	122,87	194.760.000,00
4.1.02.01.02.0001	Retribusi Pelayanan Persampahan/ Kebersihan	100.000.000,00	122.872.000,00	122,87	194.760.000,00
4.1.02.01.04	Retribusi Pelayanan Parkir di Tepi Jalan Umum	96.600.000,00	90.600.000,00	93,79	80.100.000,00
4.1.02.01.04.0001	Retribusi Penyediaan Pelayanan Parkir di Tepi Jalan Umum	96.600.000,00	90.600.000,00	93,79	80.100.000,00
4.1.02.01.05	Retribusi Pelayanan Pasar	997.600.600,00	954.442.350,00	95,67	1.343.499.000,00
4.1.02.01.05.0001	Retribusi Pelataran	238.549.000,00	196.163.000,00	82,23	238.549.000,00
4.1.02.01.05.0002	Retribusi Los	228.720.000,00	226.672.500,00	99,10	321.560.000,00
4.1.02.01.05.0003	Retribusi Kios	530.331.600,00	531.606.850,00	100,24	783.390.000,00
4.1.02.01.06	Retribusi Pengujian Kendaraan Bermotor	0,00	0,00	0,00	248.843.000,00
4.1.02.01.06.0001	Retribusi Pengujian Kendaraan Bermotor	0,00	0,00	0,00	248.843.000,00
4.1.02.01.09	Retribusi Penyediaan dan/atau Penyedotan Kakus	10.800.000,00	10.800.000,00	100,00	10.800.000,00
4.1.02.01.09.0001	Retribusi Penyediaan dan/atau Penyedotan Kakus	10.800.000,00	10.800.000,00	100,00	10.800.000,00
4.1.02.01.11	Retribusi Pelayanan Tera/Tera Ulang	0,00	0,00	0,00	351.762.750,00
4.1.02.01.11.0001	Retribusi Pelayanan Pengujian Alat-Alat Ukur, Takar, Timbang, dan Perlengkapannya	0,00	0,00	0,00	351.762.750,00
4.1.02.01.13	Retribusi Pengawasan dan Pengendalian Menara Telekomunikasi	0,00	0,00	0,00	571.265.600,00
4.1.02.01.13.0001	Retribusi Pengawasan dan Pengendalian Menara Telekomunikasi	0,00	0,00	0,00	571.265.600,00
4.1.02.02	Retribusi Jasa Usaha	4.482.677.524,00	5.115.638.687,78	114,12	3.702.844.500,00
4.1.02.02.01	Retribusi Pemakaian Kekayaan Daerah	2.076.869.500,00	2.388.025.913,78	114,98	1.904.845.500,00
4.1.02.02.01.0001	Retribusi Penyewaan Tanah dan Bangunan	149.174.500,00	276.797.000,00	185,55	19.100.000,00
4.1.02.02.01.0003	Retribusi Penyewaan Bangunan	783.095.000,00	718.625.000,00	91,77	819.340.500,00
4.1.02.02.01.0004	Retribusi Pemakaian Laboratorium	596.600.000,00	688.368.913,78	115,38	658.380.000,00
4.1.02.02.01.0005	Retribusi Pemakaian Ruangan	78.000.000,00	133.200.000,00	170,77	77.590.000,00
4.1.02.02.01.0006	Retribusi Pemakaian Kendaraan Bermotor	65.000.000,00	74.025.000,00	113,88	75.185.000,00
4.1.02.02.01.0007	Retribusi Pemakaian Alat	405.000.000,00	497.010.000,00	122,72	255.250.000,00
4.1.02.02.02	Retribusi Pasar Grosir dan/atau Pertokoan	250.000.000,00	281.042.000,00	112,42	179.049.000,00
4.1.02.02.02.0002	Retribusi Penyediaan Fasilitas Pasar/Pertokoan yang Dikontrakkan	250.000.000,00	281.042.000,00	112,42	179.049.000,00
4.1.02.02.04	Retribusi Terminal	0,00	0,00	0,00	84.962.000,00
4.1.02.02.04.0003	Retribusi Pelayanan Penyediaan Fasilitas Lainnya di Lingkungan Terminal	0,00	0,00	0,00	84.962.000,00
4.1.02.02.05	Retribusi Tempat Khusus Parkir	431.000.000,00	386.550.000,00	89,69	342.570.000,00
4.1.02.02.05.0001	Retribusi Pelayanan Tempat Khusus Parkir	431.000.000,00	386.550.000,00	89,69	342.570.000,00
4.1.02.02.07	Retribusi Rumah Potong Hewan	50.000.000,00	48.104.000,00	96,21	45.576.000,00
4.1.02.02.07.0001	Retribusi Pelayanan Rumah Potong Hewan	50.000.000,00	48.104.000,00	96,21	45.576.000,00
4.1.02.02.09	Retribusi Tempat Rekreasi dan Olahraga	1.468.113.500,00	1.761.013.000,00	119,95	1.145.842.000,00
4.1.02.02.09.0001	Retribusi Pelayanan Tempat Rekreasi dan Olahraga	1.468.113.500,00	1.761.013.000,00	119,95	1.145.842.000,00

3. a). IKK out come = (Belanja B/J + Bancos + Hibah Barang) + Belanja Modal  
 Belanja operasi + Belanja Modal  
 = (780.515.552.058 + 2.542.270.000 + 23.045.519.641) +  
 733.524.636.524,81  
 1.635.478.975.865,19 + 733.524.636.524,81



4.1.02.02.19	Retribusi Penjualan Hasil Produksi Usaha Pemerintah Daerah	15.000.000,00	37.225.000,00	248,17	0,00
4.1.02.02.19.0001	Retribusi Penjualan Hasil Produksi Usaha Pemerintah Daerah	15.000.000,00	37.225.000,00	248,17	0,00
4.1.02.02.20	Retribusi Pemanfaatan Aset Daerah	191.694.524,00	213.678.774,00	111,47	0,00
4.1.02.02.20.0001	Retribusi Pemanfaatan Aset Daerah	191.694.524,00	213.678.774,00	111,47	0,00
4.1.02.03	Retribusi Perizinan Tertentu	1.119.450.000,00	3.836.994.870,00	342,76	1.179.055.500,00
4.1.02.03.01	Retribusi Izin Mendirikan Bangunan	0,00	0,00	0,00	1.179.055.500,00
4.1.02.03.01.0001	Retribusi Pemberian Izin Mendirikan Bangunan	0,00	0,00	0,00	1.179.055.500,00
4.1.02.03.07	Retribusi Persetujuan Bangunan Gedung	1.100.000.000,00	3.798.150.470,00	345,29	0,00
4.1.02.03.07.0001	Retribusi Persetujuan Bangunan Gedung	1.100.000.000,00	3.798.150.470,00	345,29	0,00
4.1.02.03.08	Retribusi Penggunaan Tenaga Kerja (TKA)	19.450.000,00	38.844.400,00	199,71	0,00
4.1.02.03.08.0001	Retribusi Penggunaan Tenaga Kerja Asing (TKA)	19.450.000,00	38.844.400,00	199,71	0,00
4.1.03	Hasil Pengelolaan Kekayaan Daerah yang Dipisahkan	14.726.892.282,00	14.726.892.282,00	100,00	12.005.672.488,00
4.1.03.01	Bagian Laba yang Dibagikan kepada Pemerintah Daerah (Dividen) atas Penyertaan Modal pa	14.226.686.396,00	14.226.686.396,00	100,00	11.394.363.814,00
4.1.03.01.01	Bagian Laba yang Dibagikan kepada Pemerintah Daerah (Dividen) atas Penyertaan Modal pa	14.226.686.396,00	14.226.686.396,00	100,00	11.394.363.814,00
4.1.03.01.01.0001	Bagian Laba yang Dibagikan kepada Pemerintah Daerah (Dividen) atas Penyertaan Modal pa	14.226.686.396,00	14.226.686.396,00	100,00	11.394.363.814,00
4.1.03.02	Bagian Laba yang Dibagikan kepada Pemerintah Daerah (Dividen) atas Penyertaan Modal pa	500.205.886,00	500.205.886,00	100,00	611.308.674,00
4.1.03.02.01	Bagian Laba yang Dibagikan kepada Pemerintah Daerah (Dividen) atas Penyertaan Modal pa	500.205.886,00	500.205.886,00	100,00	461.308.674,00
4.1.03.02.01.0001	Bagian Laba yang Dibagikan kepada Pemerintah Daerah (Dividen) atas Penyertaan Modal pa	500.205.886,00	500.205.886,00	100,00	461.308.674,00
4.1.03.02.02	Bagian Laba yang Dibagikan kepada Pemerintah Daerah (Dividen) atas Penyertaan Modal pa	0,00	0,00	0,00	150.000.000,00
4.1.03.02.02.0001	Bagian Laba yang Dibagikan kepada Pemerintah Daerah (Dividen) atas Penyertaan Modal pa	0,00	0,00	0,00	150.000.000,00
4.1.04	Lain-lain PAD yang Sah	61.307.583.175,00	78.697.678.845,63	128,37	139.368.491.328,60
4.1.04.01	Hasil Penjualan BMD yang Tidak Dipisahkan	215.897.000,00	653.353.500,00	302,62	164.391.200,00
4.1.04.01.02	Hasil Penjualan Peralatan dan Mesin	0,00	653.353.500,00	0,00	164.391.200,00
4.1.04.01.02.0002	Hasil Penjualan Alat Angkutan	0,00	653.353.500,00	0,00	0,00
4.1.04.01.02.0054	Hasil Penjualan Alat Angkutan-Alat Angkutan Darat Bermotor-Kendaraan Dinas Bermotor Pe	0,00	653.353.500,00	0,00	0,00
4.1.04.01.08	Hasil Penjualan Aset Lain-Lain	215.897.000,00	0,00	0,00	0,00
4.1.04.01.08.0001	Hasil Penjualan Aset Lain-Lain-Aset Lain-Lain-Aset Rusak Berat/Usang	215.897.000,00	0,00	0,00	0,00
4.1.04.03	Hasil Pemanfaatan BMD yang Tidak Dipisahkan	116.000.000,00	416.200.000,00	358,79	677.948.345,00
4.1.04.03.01	Hasil Sewa BMD	0,00	0,00	0,00	488.898.345,00
4.1.04.03.01.0001	Hasil Sewa BMD	0,00	0,00	0,00	488.898.345,00
4.1.04.03.02	Hasil Kerja Sama Pemanfaatan BMD	116.000.000,00	416.200.000,00	358,79	189.050.000,00
4.1.04.03.02.0001	Hasil Kerja Sama Pemanfaatan BMD	116.000.000,00	416.200.000,00	358,79	189.050.000,00
4.1.04.05	Jasa Giro	11.093.000.000,00	13.112.228.435,65	118,20	9.772.638.782,66
4.1.04.05.01	Jasa Giro pada Kas Daerah	11.000.000.000,00	12.858.025.972,94	116,89	9.465.098.770,06
4.1.04.05.01.0001	Jasa Giro pada Kas Daerah	11.000.000.000,00	12.858.025.972,94	116,89	9.465.098.770,06
4.1.04.05.02	Jasa Giro pada Kas di Bendahara	93.000.000,00	254.202.462,71	273,34	274.578.375,84
4.1.04.05.02.0001	Jasa Giro pada Kas di Bendahara	93.000.000,00	254.202.462,71	273,34	274.578.375,84
4.1.04.05.04	Jasa Giro pada Rekening Dana BOS	0,00	0,00	0,00	32.961.636,76
4.1.04.05.04.0001	Jasa Giro pada Rekening Dana BOS	0,00	0,00	0,00	32.961.636,76
4.1.04.06	Hasil Pengelolaan Dana Bergulir	0,00	0,00	0,00	510.267.500,00
4.1.04.06.01	Hasil Pengelolaan Dana Bergulir	0,00	0,00	0,00	510.267.500,00
4.1.04.06.01.0001	Hasil Pengelolaan Dana Bergulir	0,00	0,00	0,00	510.267.500,00
4.1.04.07	Pendapatan Bunga	18.750.387.107,00	33.209.899.214,08	177,12	42.088.043.095,68
4.1.04.07.01	Pendapatan Bunga atas Penempatan Uang Pemerintah Daerah	18.750.387.107,00	33.209.899.214,08	177,12	42.088.043.095,68
4.1.04.07.01.0001	Pendapatan Bunga atas Penempatan Uang Pemerintah Daerah	18.750.387.107,00	33.209.899.214,08	177,12	42.088.043.095,68
4.1.04.08	Penerimaan atas Tuntutan Ganti Kerugian Keuangan Daerah	0,00	1.405.267.500,00	0,00	1.474.067.161,50
4.1.04.08.02	Tuntutan Ganti Kerugian Daerah terhadap Pegawai Negeri Bukan Bendahara atau Pejabat La	0,00	1.405.267.500,00	0,00	1.474.067.161,50
4.1.04.08.02.0001	Tuntutan Ganti Kerugian Daerah terhadap Pegawai Negeri Bukan Bendahara atau Pejabat La	0,00	1.405.267.500,00	0,00	1.474.067.161,50
4.1.04.09	Penerimaan Komisi, Potongan, atau Bentuk Lain	0,00	89.202.920,00	0,00	0,00
4.1.04.09.01	Penerimaan Komisi, Potongan, atau Bentuk Lain	0,00	89.202.920,00	0,00	0,00
4.1.04.09.01.0001	Penerimaan Komisi, Potongan, atau Bentuk Lain	0,00	89.202.920,00	0,00	0,00
4.1.04.11	Pendapatan Denda atas Keterlambatan Pelaksanaan Pekerjaan	0,00	0,00	0,00	123.184.677,36
4.1.04.11.01	Pendapatan Denda atas Keterlambatan Pelaksanaan Pekerjaan	0,00	0,00	0,00	123.184.677,36
4.1.04.11.01.0001	Pendapatan Denda atas Keterlambatan Pelaksanaan Pekerjaan	0,00	0,00	0,00	123.184.677,36
4.1.04.12	Pendapatan Denda Pajak Daerah	0,00	350.279.645,57	0,00	379.389.679,14
4.1.04.12.06	Pendapatan Denda Pajak Hotel	0,00	166.183,00	0,00	0,00
4.1.04.12.06.0001	Pendapatan Denda Pajak Hotel	0,00	166.183,00	0,00	0,00
4.1.04.12.07	Pendapatan Denda Pajak Restoran	0,00	476.659,00	0,00	0,00
4.1.04.12.07.0001	Pendapatan Denda Pajak Restoran dan Sejenisnya	0,00	476.659,00	0,00	0,00
4.1.04.12.07.0002	Pendapatan Denda Pajak Rumah Makan dan Sejenisnya	0,00	311.582,00	0,00	0,00
4.1.04.12.07.0005	Pendapatan Denda Pajak Warung dan Sejenisnya	0,00	247.500,00	0,00	0,00
4.1.04.12.08	Pendapatan Denda Pajak Hiburan	0,00	690.274,00	0,00	0,00
4.1.04.12.08.0002	Pendapatan Denda Pajak Pagelaran Kesenian/Musik/Tari/Busana	0,00	690.274,00	0,00	0,00
4.1.04.12.09	Pendapatan Denda Pajak Reklame	0,00	7.997.033,00	0,00	8.000,00
4.1.04.12.09.0001	Pendapatan Denda Pajak Reklame Papan/ Billboard/ Videotron/ Megatron	0,00	7.710.523,00	0,00	8.000,00
4.1.04.12.09.0002	Pendapatan Denda Pajak Reklame Kain	0,00	286.510,00	0,00	0,00
4.1.04.12.10	Pendapatan Denda Pajak Penerangan Jalan	0,00	99.513,00	0,00	0,00
4.1.04.12.10.0002	Pendapatan Denda Pajak Penerangan Jalan Sumber Lain	0,00	99.513,00	0,00	0,00
4.1.04.12.11	Pendapatan Denda Pajak Parkir	0,00	23.540,00	0,00	0,00
4.1.04.12.11.0001	Pendapatan Denda Pajak Parkir	0,00	23.540,00	0,00	0,00
4.1.04.12.12	Pendapatan Denda Pajak Air Tanah	0,00	2.959.088,00	0,00	0,00
4.1.04.12.12.0001	Pendapatan Denda Pajak Air Tanah	0,00	2.959.088,00	0,00	0,00
4.1.04.12.14	Pendapatan Denda Pajak Mineral Bukan Logam dan Batuan	0,00	5.589.213,00	0,00	0,00
4.1.04.12.14.0037	Pendapatan Denda Pajak Mineral Bukan Logam dan Batuan Lainnya	0,00	5.589.213,00	0,00	0,00
4.1.04.12.15	Pendapatan Denda Pajak Bumi dan Bangunan Perdesaan dan Perkotaan (PBBP2)	0,00	331.719.060,57	0,00	379.381.679,14
4.1.04.12.15.0001	Pendapatan Denda PBBP2	0,00	331.719.060,57	0,00	379.381.679,14
4.1.04.13	Pendapatan Denda Retribusi Daerah	0,00	70.267.067,00	0,00	0,00
4.1.04.13.02	Pendapatan Denda Retribusi Jasa Usaha	0,00	70.267.067,00	0,00	0,00
4.1.04.13.02.0018	Pendapatan Denda Retribusi Pemakaian Kekayaan Daerah-Pemakaian Alat	0,00	70.267.067,00	0,00	0,00
4.1.04.15	Pendapatan dari Pengembalian	9.805.084.851,00	9.800.874.557,77	99,96	2.391.340.049,18
4.1.04.15.01	Pendapatan dari Pengembalian Kelebihan Pembayaran Pajak Penghasilan Pasal 21	0,00	0,00	0,00	1.167.000,00
4.1.04.15.01.0001	Pendapatan dari Pengembalian Kelebihan Pembayaran Pajak Penghasilan Pasal 21	0,00	0,00	0,00	1.167.000,00
4.1.04.15.03	Pendapatan dari Pengembalian Kelebihan Pembayaran Gaji dan Tunjangan	0,00	0,00	0,00	152.681.089,00
4.1.04.15.03.0001	Pendapatan dari Pengembalian Kelebihan Pembayaran Gaji dan Tunjangan	0,00	0,00	0,00	152.681.089,00
4.1.04.15.04	Pendapatan dari Pengembalian Kelebihan Pembayaran Perjalanan Dinas	142.381.586,00	142.381.586,00	100,00	0,00
4.1.04.15.04.0001	Pendapatan dari Pengembalian Kelebihan Pembayaran Perjalanan Dinas Dalam Negeri- Perja	13.879.780,00	13.879.780,00	100,00	0,00
4.1.04.15.04.0006	Pendapatan dari Pengembalian Kelebihan Pembayaran Perjalanan Dinas Luar Negeri- Perjala	128.501.806,00	128.501.806,00	100,00	0,00
4.1.04.15.08	Pendapatan dari Pengembalian Kelebihan Pembayaran Belanja Gaji dan Tunjangan ASN	79.023.258,00	130.593.203,00	165,26	0,00
4.1.04.15.08.0001	Pendapatan dari Pengembalian Kelebihan Pembayaran Belanja Gaji dan Tunjangan ASN	9.393.350,00	11.753.840,00	125,13	0,00
4.1.04.15.08.0003	Pendapatan dari Pengembalian Kelebihan Pembayaran Belanja Gaji Pokok ASN-Gaji Pokok P	45.476.408,00	43.662.320,00	96,01	0,00
4.1.04.15.08.0005	Pendapatan dari Pengembalian Kelebihan Pembayaran Belanja Tunjangan Keluarga ASN-Tunj	19.704.500,00	21.355.300,00	108,38	0,00
4.1.04.15.08.0007	Pendapatan dari Pengembalian Kelebihan Pembayaran Belanja Tunjangan Jabatan ASN-Tunj	4.449.000,00	53.821.743,00	1.209,75	0,00
4.1.04.15.10	Pendapatan dari Pengembalian Kelebihan Pembayaran Belanja Tambahan Penghasilan berda	0,00	470.000,00	0,00	0,00
4.1.04.15.10.0052	Pendapatan dari Pengembalian Kelebihan Pembayaran Belanja Tambahan Penghasilan (Tam	0,00	470.000,00	0,00	0,00

4.1.04.15.15	Pendapatan dari Pengembalian Kelebihan Pembayaran Belanja Barang	719.250,00	24.707.910,00	3.435,23	196.266.464,75
4.1.04.15.15.0004	Pendapatan dari Pengembalian Kelebihan Pembayaran Belanja Barang Pakai Habis-Bahan-Ba	173.000,00	173.000,00	100,00	193.913.364,75
4.1.04.15.15.0052	Pendapatan dari Pengembalian Kelebihan Pembayaran Belanja Barang Pakai Habis-Makanan	546.250,00	546.250,00	100,00	2.353.100,00
4.1.04.15.15.0059	Pendapatan dari Pengembalian Kelebihan Pembayaran Belanja Barang Pakai Habis-Pakaian	0,00	23.988.660,00	0,00	0,00
4.1.04.15.16	Pendapatan dari Pengembalian Kelebihan Pembayaran Belanja Jasa Kantor-Honorarium Tim	108.293.525,00	378.574.473,00	349,58	73.210.675,00
4.1.04.15.16.0004	Pendapatan dari Pengembalian Kelebihan Pembayaran Belanja Jasa Kantor-Honorarium Tim	488.200,00	488.200,00	100,00	0,00
4.1.04.15.16.0068	Pendapatan dari Pengembalian Kelebihan Pembayaran Belanja Jasa Kantor-Rekening Penerima	105.380.325,00	105.380.325,00	100,00	72.941.175,00
4.1.04.15.16.0072	Pendapatan dari Pengembalian Kelebihan Pembayaran Belanja Jasa Kantor-Denda atas Ketet	2.425.000,00	272.705.948,00	11.245,61	0,00
4.1.04.15.16.0922	Pendapatan dari Pengembalian Kelebihan Pembayaran Belanja Jasa Konsultansi Konstruksi-J	0,00	0,00	0,00	269.500,00
4.1.04.15.17	Pendapatan dari Pengembalian Kelebihan Pembayaran Belanja Pemeliharaan Tanah-Pemeli	5.673.347.218,00	5.124.068.056,96	90,32	198.319.100,00
4.1.04.15.17.0017	Pendapatan dari Pengembalian Kelebihan Pembayaran Belanja Pemeliharaan Tanah-Pemeli	0,00	0,00	0,00	23.960.100,00
4.1.04.15.17.0071	Pendapatan dari Pengembalian Kelebihan Pembayaran Belanja Pemeliharaan Peralatan dan	850.000,00	850.000,00	100,00	0,00
4.1.04.15.17.0611	Pendapatan dari Pengembalian Kelebihan Pembayaran Belanja Pemeliharaan Jalan, Jaringan	5.672.497.218,00	5.123.218.056,96	90,32	174.359.000,00
4.1.04.15.17.0611	Pendapatan dari Pengembalian Kelebihan Pembayaran Belanja Pemeliharaan Peralatan dan Mesin-	578.000,00	578.000,00	100,00	0,00
4.1.04.15.47	Pendapatan dari Pengembalian Kelebihan Pembayaran Belanja Modal Jalan-Jalan Lainnya	578.000,00	578.000,00	100,00	0,00
4.1.04.15.47.0002	Pendapatan dari Pengembalian Kelebihan Pembayaran Belanja Modal Alat Studio-Peralatan	578.000,00	578.000,00	100,00	0,00
4.1.04.15.48	Pendapatan dari Pengembalian Kelebihan Pembayaran Belanja Modal Peralatan dan Mesin-	3.993.596,00	3.993.596,00	100,00	23.830.000,00
4.1.04.15.48.0001	Pendapatan dari Pengembalian Kelebihan Pembayaran Belanja Modal Alat Kedokteran-Alat H	3.993.596,00	3.993.596,00	100,00	23.830.000,00
4.1.04.15.61	Pendapatan dari Pengembalian Kelebihan Pembayaran Belanja Modal Gedung dan Bangunan	1.654.138.770,00	1.805.007.955,81	109,12	279.054.549,65
4.1.04.15.61.0001	Pendapatan dari Pengembalian Kelebihan Pembayaran Belanja Modal Bangunan Gedung Ter	1.226.115.754,00	1.376.984.939,81	112,30	225.547.282,65
4.1.04.15.61.0036	Pendapatan dari Pengembalian Kelebihan Pembayaran Belanja Modal Bangunan Gedung Ter	428.023.016,00	428.023.016,00	100,00	53.507.267,00
4.1.04.15.64	Pendapatan dari Pengembalian Kelebihan Pembayaran Belanja Modal Gedung dan Bangunan	16.361.200,00	16.361.200,00	100,00	0,00
4.1.04.15.64.0004	Pendapatan dari Pengembalian Kelebihan Pembayaran Belanja Modal Tugu/Tanda Batas-Pag	16.361.200,00	16.361.200,00	100,00	0,00
4.1.04.15.65	Pendapatan dari Pengembalian Kelebihan Pembayaran Belanja Modal Jalan, Jaringan, dan Iri	62.564.000,00	94.232.229,00	150,62	1.059.347.920,78
4.1.04.15.65.0003	Pendapatan dari Pengembalian Kelebihan Pembayaran Belanja Modal Jalan-Jalan Kabupaten	62.564.000,00	94.232.229,00	150,62	816.150.500,10
4.1.04.15.65.0010	Pendapatan dari Pengembalian Kelebihan Pembayaran Belanja Modal Jalan-Jalan Lainnya	0,00	0,00	0,00	71.097.013,09
4.1.04.15.65.0013	Pendapatan dari Pengembalian Kelebihan Pembayaran Belanja Modal Jembatan-Jembatan p	0,00	0,00	0,00	172.100.407,59
4.1.04.15.66	Pendapatan dari Pengembalian Kelebihan Pembayaran Belanja Modal Jalan, Jaringan, dan Iri	1.587.185.448,00	1.603.578.848,00	101,03	353.344.350,00
4.1.04.15.66.0008	Pendapatan dari Pengembalian Kelebihan Pembayaran Belanja Modal Bangunan Air Irigasi-B	0,00	0,00	0,00	173.660.350,00
4.1.04.15.66.0025	Pendapatan dari Pengembalian Kelebihan Pembayaran Belanja Modal Bangunan Pengaman	882.984.000,00	882.984.000,00	100,00	179.684.000,00
4.1.04.15.66.0041	Pendapatan dari Pengembalian Kelebihan Pembayaran Belanja Modal Bangunan Air Bersih/A	300.714.927,00	300.714.927,00	100,00	0,00
4.1.04.15.66.0048	Pendapatan dari Pengembalian Kelebihan Pembayaran Belanja Modal Bangunan Air Kotor-B	403.486.521,00	419.879.921,00	104,06	0,00
4.1.04.15.67	Pendapatan dari Pengembalian Kelebihan Pembayaran Belanja Modal Instalasi Air Bersih/Air	475.999.000,00	475.999.000,00	100,00	0,00
4.1.04.15.67.0005	Pendapatan dari Pengembalian Kelebihan Pembayaran Belanja Modal Instalasi Air Bersih/Air	475.999.000,00	475.999.000,00	100,00	0,00
4.1.04.15.99	Pendapatan dari Pengembalian Kelebihan Pembayaran Belanja Pegawai BLUD, Belanja Bara	500.000,00	328.500,00	65,70	54.118.900,00
4.1.04.15.99.0002	Pendapatan dari Pengembalian Kelebihan Pembayaran Belanja Pegawai BLUD, Belanja Bara	500.000,00	328.500,00	65,70	0,00
4.1.04.15.99.0005	Pendapatan dari Pengembalian Kelebihan Pembayaran Belanja Barang dan Jasa BLUD	0,00	0,00	0,00	54.118.900,00
4.1.04.16	Pendapatan BLUD	21.327.214.217,00	19.513.326.005,56	91,49	81.785.120.838,08
4.1.04.16.01	Pendapatan BLUD	0,00	0,00	0,00	3.368.255,06
4.1.04.16.01.0001	Pendapatan BLUD	0,00	0,00	0,00	3.368.255,06
4.1.04.16.02	Pendapatan BLUD dari Jasa Layanan	20.280.247.548,00	18.438.779.876,00	90,92	80.033.614.581,95
4.1.04.16.02.0001	Pendapatan BLUD dari Jasa Layanan	20.280.247.548,00	18.438.779.876,00	90,92	80.033.614.581,95
4.1.04.16.04	Pendapatan BLUD dari Hasil Kerja Sama dengan Pihak Lain	200.415.471,00	207.580.000,00	103,57	519.300.826,40
4.1.04.16.04.0001	Pendapatan BLUD dari Hasil Kerja Sama dengan Pihak Lain	200.415.471,00	207.580.000,00	103,57	519.300.826,40
4.1.04.16.06	Pendapatan BLUD dari Lain-Lain Pendapatan BLUD yang Sah	846.551.198,00	866.966.129,56	102,41	1.228.837.174,67
4.1.04.16.06.0001	Pendapatan BLUD dari Jasa Giro	846.551.198,00	866.966.129,56	102,41	212.551.324,36
4.1.04.16.06.0002	Pendapatan BLUD dari Pendapatan Bunga	0,00	0,00	0,00	1.016.285.850,31
4.1.04.19	Pendapatan Hasil Pengelolaan Dana Bergulir	0,00	76.780.000,00	0,00	2.100.000,00
4.1.04.19.01	Pendapatan Hasil Pengelolaan Dana Bergulir	0,00	76.780.000,00	0,00	2.100.000,00
4.1.04.19.01.0001	Pendapatan Hasil Pengelolaan Dana Bergulir	0,00	76.780.000,00	0,00	2.100.000,00
	<b>JUMLAH PENDAPATAN ASLI DAERAH</b>	<b>214.600.706.083,00</b>	<b>237.331.192.556,69</b>	<b>110,59</b>	<b>211.724.647.374,28</b>
<b>4.2</b>	<b>PENDAPATAN TRANSFER</b>	<b>1.918.174.553.055,00</b>	<b>2.351.549.111.320,46</b>	<b>122,59</b>	<b>2.047.480.166.938,00</b>
4.2.01	Pendapatan Transfer Pemerintah Pusat	1.757.800.500.119,00	2.158.167.868.877,00	122,78	1.846.765.324.246,00
4.2.01.01	Dana Perimbangan	1.617.088.781.119,00	2.020.205.700.077,00	124,93	1.733.919.341.926,00
4.2.01.01.01	Dana Transfer Umum-Dana Bagi Hasil (DBH)	828.489.915.119,00	1.251.555.469.000,00	151,06	996.224.548.856,00
4.2.01.01.01.0001	DBH Pajak Bumi dan Bangunan	80.961.214.000,00	97.933.295.000,00	120,96	66.154.786.329,00
4.2.01.01.01.0002	DBH PPh Pasal 21	15.002.098.000,00	17.253.811.000,00	115,01	14.054.017.246,00
4.2.01.01.01.0003	DBH PPh Pasal 25 dan Pasal 29/WPOPDN	0,00	219.922.000,00	0,00	0,00
4.2.01.01.01.0004	DBH Cukai Hasil Tembakau (CHT)	0,00	28.000,00	0,00	0,00
4.2.01.01.01.0005	DBH Sumber Daya Alam (SDA) Minyak Bumi	0,00	336.465.000,00	0,00	0,00
4.2.01.01.01.0006	DBH Sumber Daya Alam (SDA) Gas Bumi	116.794.000,00	0,00	0,00	180.114.300,00
4.2.01.01.01.0008	DBH Sumber Daya Alam (SDA) Mineral dan Batubara-Landrent	0,00	4.949.067.000,00	0,00	0,00
4.2.01.01.01.0009	Dana Bagi Hasil (DBH) Sumber Daya Alam (SDA) Mineral dan Batubara-Royalty	723.721.551.119,00	1.121.836.304.000,00	155,01	905.332.140.658,00
4.2.01.01.01.0010	DBH Sumber Daya Alam (SDA) Kehutanan- Provisi Sumber Daya Hutan (PSDH)	203.967.000,00	542.286.000,00	265,87	0,00
4.2.01.01.01.0011	DBH Sumber Daya Alam (SDA) Kehutanan-Iuran Izin Usaha Pemanfaatan Hutan (IUUPH)	6.430.208.000,00	6.430.208.000,00	100,00	7.918.622.112,00
4.2.01.01.01.0013	DBH Sumber Daya Alam (SDA) Perikanan	2.054.083.000,00	2.054.083.000,00	100,00	2.584.868.211,00
4.2.01.01.02	Dana Transfer Umum-Dana Alokasi Umum (DAU)	554.872.411.000,00	549.460.195.059,00	99,02	511.784.754.631,00
4.2.01.01.02.0001	DAU	415.581.325.000,00	415.593.399.000,00	100,00	469.005.686.631,00
4.2.01.01.02.0002	DAU Tambahan Dukungan Pendanaan Kelurahan	1.000.000.000,00	1.000.000.000,00	100,00	1.000.000.000,00
4.2.01.01.02.0004	DAU Tambahan Dukungan Pendanaan atas Kebijakan Penggajian Pegawai Pemerintah denga	35.131.419.000,00	29.707.129.059,00	84,56	41.779.068.000,00
4.2.01.01.02.0005	DAU yang Ditentukan Penggunaannya Bidang Pendidikan	43.154.291.000,00	43.154.291.000,00	100,00	0,00
4.2.01.01.02.0006	DAU yang Ditentukan Penggunaannya Bidang Kesehatan	31.518.484.000,00	31.518.484.000,00	100,00	0,00
4.2.01.01.02.0007	DAU yang Ditentukan Penggunaannya Bidang Pekerjaan Umum	28.486.892.000,00	28.486.892.000,00	100,00	0,00
4.2.01.01.03	Dana Transfer Khusus-Dana Alokasi Khusus (DAK) Fisik	56.526.551.000,00	53.032.996.834,00	93,82	66.466.496.948,00
4.2.01.01.03.0001	DAK Fisik-Bidang Pendidikan-Reguler-PAUD	1.016.602.000,00	933.663.000,00	91,84	584.855.000,00
4.2.01.01.03.0002	DAK Fisik-Bidang Pendidikan-Reguler-SD	9.213.442.000,00	8.367.397.311,00	90,82	2.168.253.847,00
4.2.01.01.03.0003	DAK Fisik-Bidang Pendidikan-Reguler-SMP	7.885.656.000,00	7.304.786.219,00	92,63	7.456.197.856,00
4.2.01.01.03.0006	DAK Fisik-Bidang Pendidikan-Reguler-SKB	0,00	0,00	0,00	285.994.600,00
4.2.01.01.03.0025	DAK Fisik-Bidang Kesehatan dan KB-Reguler-KB	0,00	0,00	0,00	1.157.755.000,00
4.2.01.01.03.0026	DAK Fisik-Bidang Kesehatan dan KB-Penugasan-Penurunan Stunting (KB)	5.526.517.000,00	4.932.096.000,00	89,24	0,00
4.2.01.01.03.0034	DAK Fisik-Bidang Jalan-Reguler-Jalan	0,00	0,00	0,00	21.778.380.000,00
4.2.01.01.03.0037	DAK Fisik-Bidang Air Minum-Reguler	9.367.120.000,00	8.963.537.204,00	95,69	14.238.048.635,00
4.2.01.01.03.0040	DAK Fisik-Bidang Sanitasi-Reguler	5.128.118.000,00	5.127.000.000,00	99,98	4.050.000.000,00
4.2.01.01.03.0057	DAK Fisik-Bidang Kesehatan dan KB-Reguler-Penurunan AKI dan AKB	0,00	0,00	0,00	1.872.514.116,00
4.2.01.01.03.0059	DAK Fisik-Bidang Kesehatan dan KB-Reguler-Pengendalian Penyakit	0,00	0,00	0,00	12.874.497.894,00
4.2.01.01.03.0060	DAK Fisik-Bidang Kesehatan dan KB-Reguler-Penguatan Sistem Kesehatan	18.389.096.000,00	17.404.517.100,00	94,65	0,00
4.2.01.01.04	Dana Transfer Khusus-Dana Alokasi Khusus (DAK) Non Fisik	177.199.904.000,00	166.157.039.184,00	93,77	159.443.541.491,00
4.2.01.01.04.0001	DAK Non Fisik-BOS Reguler	39.289.600.000,00	37.146.289.624,00	94,54	36.763.903.862,00
4.2.01.01.04.0003	DAK Non Fisik-BOS Kinerja	1.830.000.000,00	1.830.000.000,00	100,00	2.160.000.000,00
4.2.01.01.04.0004	DAK Non Fisik-TPG PNSD	97.526.089.000,00	93.359.661.000,00	95,73	92.107.620.000,00
4.2.01.01.04.0005	DAK Non Fisik-Tamsil Guru PNSD	1.546.873.000,00	2.706.901.000,00	174,99	1.748.096.950,00
4.2.01.01.04.0007	DAK Non Fisik-BOP PAUD	7.038.000.000,00	6.895.721.435,00	97,98	6.993.640.286,00
4.2.01.01.04.0008	DAK Non Fisik-BOP Pendidikan Kesetaraan	2.126.900.000,00	1.776.550.000,00	83,53	1.920.877.346,00
4.2.01.01.04.0011	DAK Non Fisik-BOKKB-BOK	4.370.555.000,00	0,00	0,00	0,00

4.2.01.01.04.0012	DAK Non Fisik-BOKKB-Pengawasan Obat dan Makanan	357.401.000,00	0,00	0,00	0,00
4.2.01.01.04.0013	DAK Non Fisik-BOKKB-Akreditasi Puskesmas	17.729.786.000,00	17.729.786.000,00	100,00	12.304.720.400,00
4.2.01.01.04.0015	DAK Non Fisik-BOKKB-BOKB	4.215.389.000,00	3.762.848.765,00	89,26	3.683.415.108,00
4.2.01.01.04.0016	DAK Non Fisik-PK2UKM	0,00	0,00	0,00	334.149.250,00
4.2.01.01.04.0020	DAK Non Fisik-Fasilitasi Penanaman Modal	288.782.000,00	228.594.060,00	79,16	341.004.873,00
4.2.01.01.04.0023	DAK Non Fisik-Dana Ketahanan Pangan Dan Pertanian	390.000.000,00	296.001.800,00	75,90	1.086.113.416,00
4.2.01.01.04.0025	DAK Non Fisik-PK2UMK	490.529.000,00	424.685.500,00	86,58	0,00
	<b>JUMLAH PENDAPATAN TRANSFER DANA PERIMBANGAN</b>	<b>1.617.088.781.119,00</b>	<b>2.020.205.700.077,00</b>	<b>124,93</b>	<b>1.733.919.341.926,00</b>
4.2.01.05	Dana Desa	114.336.814.000,00	111.587.263.800,00	97,60	112.845.982.320,00
4.2.01.05.01	Dana Desa	114.336.814.000,00	111.587.263.800,00	97,60	112.845.982.320,00
4.2.01.05.01.0001	Dana Desa	114.336.814.000,00	111.587.263.800,00	97,60	112.845.982.320,00
4.2.01.06	Insentif Fiskal	26.374.905.000,00	26.374.905.000,00	100,00	0,00
4.2.01.06.01	Insentif Fiskal	26.374.905.000,00	26.374.905.000,00	100,00	0,00
4.2.01.06.01.0001	Insentif Fiskal	26.374.905.000,00	26.374.905.000,00	100,00	0,00
	<b>JUMLAH PENDAPATAN TRANSFER PEMERINTAH PUSAT - LAINNYA</b>	<b>140.711.719.000,00</b>	<b>137.962.168.800,00</b>	<b>98,05</b>	<b>112.845.982.320,00</b>
4.2.02	Pendapatan Transfer Antar Daerah	160.374.052.936,00	193.381.242.443,46	120,58	200.714.842.692,00
4.2.02.01	Pendapatan Bagi Hasil	160.374.052.936,00	193.381.242.443,46	120,58	200.714.842.692,00
4.2.02.01.01	Pendapatan Bagi Hasil Pajak	160.374.052.936,00	193.381.242.443,46	120,58	200.714.842.692,00
4.2.02.01.01.0001	Pendapatan Bagi Hasil Pajak Kendaraan Bermotor	13.491.543.998,00	16.951.796.843,00	125,65	16.798.599.935,00
4.2.02.01.01.0002	Pendapatan Bagi Hasil Bea Balik Nama Kendaraan Bermotor	11.822.608.631,00	14.410.720.275,92	121,89	13.809.891.493,00
4.2.02.01.01.0003	Pendapatan Bagi Hasil Pajak Bahan Bakar Kendaraan Bermotor	117.159.077.208,00	141.933.923.121,54	121,15	150.849.282.634,00
4.2.02.01.01.0004	Pendapatan Bagi Hasil Pajak Air Permukaan	454.907.036,00	898.101.432,00	197,43	794.463.634,00
4.2.02.01.01.0005	Pendapatan Bagi Hasil Pajak Rokok	17.445.916.063,00	19.186.700.771,00	109,98	18.462.604.996,00
	<b>JUMLAH PENDAPATAN TRANSFER ANTAR DAERAH</b>	<b>160.374.052.936,00</b>	<b>193.381.242.443,46</b>	<b>120,58</b>	<b>200.714.842.692,00</b>
	<b>TOTAL PENDAPATAN TRANSFER</b>	<b>1.918.174.553.055,00</b>	<b>2.351.549.111.320,46</b>	<b>122,59</b>	<b>2.047.480.166.938,00</b>
4.3	<b>LAIN-LAIN PENDAPATAN DAERAH YANG SAH</b>	<b>24.223.310,00</b>	<b>95.426.582,00</b>	<b>393,95</b>	<b>271.184.404,00</b>
4.3.01	Pendapatan Hibah	13.550.000,00	83.470.333,00	616,02	271.184.404,00
4.3.01.04	Pendapatan Hibah dari Badan/Lembaga/ Organisasi Dalam Negeri/Luar Negeri	0,00	0,00	0,00	51.220.225,00
4.3.01.04.03	Pendapatan Hibah dari Lembaga/Organisasi Swasta Dalam Negeri	0,00	0,00	0,00	51.220.225,00
4.3.01.04.03.0001	Pendapatan Hibah dari Lembaga/Organisasi Swasta Dalam Negeri	0,00	0,00	0,00	51.220.225,00
4.3.01.05	Sumbangan Pihak Ketiga/Sejenis	13.550.000,00	83.470.333,00	616,02	219.964.179,00
4.3.01.05.01	Sumbangan Pihak Ketiga/Sejenis	13.550.000,00	83.470.333,00	616,02	219.964.179,00
4.3.01.05.01.0001	Sumbangan Pihak Ketiga/Sejenis	13.550.000,00	83.470.333,00	616,02	219.964.179,00
4.3.03	Lain-lain Pendapatan Sesuai dengan Ketentuan Peraturan Perundang-Undangan	10.673.310,00	11.956.249,00	112,02	0,00
4.3.03.01	Lain-lain Pendapatan	10.673.310,00	11.956.249,00	112,02	0,00
4.3.03.01.02	Pendapatan atas Pengembalian Hibah	10.673.310,00	11.956.249,00	112,02	0,00
4.3.03.01.02.0005	Pendapatan atas Pengembalian Hibah pada Badan, Lembaga, dan Organisasi Kemasyarakata	10.673.310,00	11.748.310,00	110,07	0,00
4.3.03.01.02.0006	Pendapatan atas Pengembalian Hibah Bantuan Keuangan pada Partai Politik	0,00	207.939,00	0,00	0,00
	<b>JUMLAH LAIN LAIN PENDAPATAN DAERAH YANG SAH</b>	<b>24.223.310,00</b>	<b>95.426.582,00</b>	<b>393,95</b>	<b>271.184.404,00</b>
	<b>JUMLAH PENDAPATAN</b>	<b>2.132.799.482.448,00</b>	<b>2.588.975.730.459,15</b>	<b>121,39</b>	<b>2.259.475.998.716,28</b>
5	<b>BELANJA DAERAH</b>	<b>2.897.946.343.634,15</b>	<b>2.639.964.561.402,00</b>	<b>91,10</b>	<b>2.243.487.402.992,00</b>
5.1	<b>BELANJA OPERASI</b>	<b>1.795.266.155.214,79</b>	<b>1.635.478.975.865,19</b>	<b>91,10</b>	<b>1.406.532.036.717,00</b>
5.1.01	Belanja Pegawai	806.474.360.892,00	759.154.238.895,19	94,13	680.923.079.524,00
5.1.01.01	Belanja Gaji dan Tunjangan ASN	428.563.085.659,00	409.298.082.035,00	95,50	355.673.033.345,00
5.1.01.01.01	Belanja Gaji Pokok ASN	303.742.847.438,00	296.426.007.058,00	97,59	255.939.644.115,00
5.1.01.01.01.0001	Belanja Gaji Pokok PNS	251.629.384.527,00	245.443.923.324,00	97,54	236.319.315.415,00
5.1.01.01.01.0002	Belanja Gaji Pokok PPPK	52.113.462.911,00	50.982.083.734,00	97,83	19.620.328.700,00
5.1.01.01.01.02	Belanja Tunjangan Keluarga ASN	26.962.994.011,00	25.580.124.699,00	94,87	22.184.462.938,00
5.1.01.01.01.02.0001	Belanja Tunjangan Keluarga PNS	22.326.262.880,00	21.287.436.367,00	95,35	20.487.942.636,00
5.1.01.01.01.02.0002	Belanja Tunjangan Keluarga PPPK	4.636.731.131,00	4.292.688.332,00	92,58	1.696.520.302,00
5.1.01.01.01.03	Belanja Tunjangan Jabatan ASN	5.597.231.139,00	4.685.185.480,00	83,71	4.980.725.000,00
5.1.01.01.01.03.0001	Belanja Tunjangan Jabatan PNS	5.526.566.500,00	4.685.185.480,00	84,78	4.980.725.000,00
5.1.01.01.01.03.0002	Belanja Tunjangan Jabatan PPPK	70.664.639,00	0,00	0,00	0,00
5.1.01.01.01.04	Belanja Tunjangan Fungsional ASN	25.302.540.783,00	24.173.551.020,00	95,54	22.239.814.329,00
5.1.01.01.01.04.0001	Belanja Tunjangan Fungsional PNS	20.093.582.879,00	19.238.416.050,00	95,74	20.071.593.249,00
5.1.01.01.01.04.0002	Belanja Tunjangan Fungsional PPPK	5.208.957.904,00	4.935.134.970,00	94,74	2.168.221.080,00
5.1.01.01.01.05	Belanja Tunjangan Fungsional Umum ASN	2.397.463.636,00	2.072.384.150,00	86,44	2.104.022.005,00
5.1.01.01.01.05.0001	Belanja Tunjangan Fungsional Umum PNS	2.144.648.439,00	1.896.089.200,00	88,41	2.094.367.355,00
5.1.01.01.01.05.0002	Belanja Tunjangan Fungsional Umum PPPK	252.815.197,00	176.294.950,00	69,73	9.654.650,00
5.1.01.01.01.06	Belanja Tunjangan Beras ASN	15.815.474.230,00	14.895.618.717,00	94,18	13.809.264.615,00
5.1.01.01.01.06.0001	Belanja Tunjangan Beras PNS	12.623.247.216,00	11.880.556.857,00	94,12	12.505.431.735,00
5.1.01.01.01.06.0002	Belanja Tunjangan Beras PPPK	3.192.227.014,00	3.015.061.860,00	94,45	1.303.832.880,00
5.1.01.01.01.07	Belanja Tunjangan PPh/Tunjangan Khusus ASN	19.597.079.255,00	16.616.357.095,00	84,79	11.392.824.537,00
5.1.01.01.01.07.0001	Belanja Tunjangan PPh/Tunjangan Khusus PNS	19.271.942.877,00	16.608.299.197,00	86,18	11.359.744.518,00
5.1.01.01.01.07.0002	Belanja Tunjangan PPh/Tunjangan Khusus PPPK	325.136.378,00	8.057.898,00	2,48	33.080.019,00
5.1.01.01.01.08	Belanja Pembulatan Gaji ASN	12.096.409,00	3.918.075,00	32,39	3.532.642,00
5.1.01.01.01.08.0001	Belanja Pembulatan Gaji PNS	9.380.200,00	3.236.811,00	34,51	3.305.937,00
5.1.01.01.01.08.0002	Belanja Pembulatan Gaji PPPK	2.716.209,00	681.264,00	25,08	226.705,00
5.1.01.01.01.09	Belanja Iuran Jaminan Kesehatan ASN	24.404.492.692,00	22.401.651.555,00	91,79	20.892.884.245,00
5.1.01.01.01.09.0001	Belanja Iuran Jaminan Kesehatan PNS	20.930.847.808,00	19.394.093.465,00	92,66	19.692.023.766,00
5.1.01.01.01.09.0002	Belanja Iuran Jaminan Kesehatan PPPK	3.473.644.884,00	3.007.558.090,00	86,58	1.200.860.479,00
5.1.01.01.01.10	Belanja Iuran Jaminan Kecelakaan Kerja ASN	745.602.809,00	611.292.223,00	81,99	548.692.958,00
5.1.01.01.01.10.0001	Belanja Iuran Jaminan Kecelakaan Kerja PNS	617.278.015,00	503.962.614,00	81,64	493.224.962,00
5.1.01.01.01.10.0002	Belanja Iuran Jaminan Kecelakaan Kerja PPPK	128.324.794,00	107.329.609,00	83,64	55.467.996,00
5.1.01.01.01.11	Belanja Iuran Jaminan Kematian ASN	2.140.657.034,00	1.831.991.963,00	85,58	1.577.165.961,00
5.1.01.01.01.11.0001	Belanja Iuran Jaminan Kematian PNS	1.782.508.840,00	1.510.037.215,00	84,71	1.455.654.478,00
5.1.01.01.01.11.0002	Belanja Iuran Jaminan Kematian PPPK	358.148.194,00	321.954.748,00	89,89	121.511.483,00
5.1.01.01.01.12	Belanja Iuran Simpanan Peserta Tabungan Perumahan Rakyat ASN	1.844.606.223,00	0,00	0,00	0,00
5.1.01.01.01.12.0001	Belanja Iuran Simpanan Peserta Tabungan Perumahan Rakyat PNS	1.546.147.037,00	0,00	0,00	0,00
5.1.01.01.01.12.0002	Belanja Iuran Simpanan Peserta Tabungan Perumahan Rakyat PPPK	298.459.186,00	0,00	0,00	0,00
5.1.01.01.01.12.0002	Belanja Iuran Simpanan Peserta Tabungan Perumahan Rakyat PPPK	237.852.115.916,00	217.373.579.792,19	91,39	196.601.367.692,00
5.1.01.02	Belanja Tambahan Penghasilan ASN	195.273.987.643,00	179.875.024.619,19	92,11	156.293.457.653,00
5.1.01.02.01	Tambahan Penghasilan berdasarkan Beban Kerja ASN	173.818.243.768,00	161.692.537.625,94	93,02	150.112.523.217,00
5.1.01.02.01.0001	Tambahan Penghasilan berdasarkan Beban Kerja PNS	21.455.743.875,00	18.182.486.993,25	84,74	6.180.934.436,00
5.1.01.02.01.0002	Tambahan Penghasilan berdasarkan Beban Kerja PPPK	4.000.000,00	0,00	0,00	0,00
5.1.01.02.02	Tambahan Penghasilan berdasarkan Tempat Bertugas ASN	2.000.000,00	0,00	0,00	0,00
5.1.01.02.02.0001	Tambahan Penghasilan berdasarkan Tempat Bertugas PNS	2.000.000,00	0,00	0,00	0,00
5.1.01.02.02.0002	Tambahan Penghasilan berdasarkan Tempat Bertugas PPPK	2.000.000,00	0,00	0,00	0,00
5.1.01.02.03	Tambahan Penghasilan berdasarkan Kondisi Kerja ASN	36.955.667.582,00	32.421.602.659,00	87,73	35.870.673.600,00

5.1.01.02.03.0001	Tambahan Penghasilan berdasarkan Kondisi Kerja PNS	35.136.887.837,00	31.386.279.069,00	89,33	34.585.305.858,00
5.1.01.02.03.0002	Tambahan Penghasilan berdasarkan Kondisi Kerja PPPK	1.818.779.745,00	1.035.323.590,00	56,92	1.285.367.742,00
5.1.01.02.04	Tambahan Penghasilan berdasarkan Kelangkaan Profesi ASN	5.614.460.691,00	5.076.952.514,00	90,43	4.437.236.439,00
5.1.01.02.04.0001	Tambahan Penghasilan berdasarkan Kelangkaan Profesi PNS	5.256.341.264,00	4.927.279.838,00	93,74	4.265.186.549,00
5.1.01.02.04.0002	Tambahan Penghasilan berdasarkan Kelangkaan Profesi PPPK	358.119.427,00	149.672.676,00	41,79	172.049.890,00
5.1.01.02.05	Tambahan Penghasilan berdasarkan Prestasi Kerja ASN	4.000.000,00	0,00	0,00	0,00
5.1.01.02.05.0001	Tambahan Penghasilan berdasarkan Prestasi Kerja PNS	2.000.000,00	0,00	0,00	0,00
5.1.01.02.05.0002	Tambahan Penghasilan berdasarkan Prestasi Kerja PPPK	2.000.000,00	0,00	0,00	0,00
5.1.01.03	Tambahan Penghasilan berdasarkan Pertimbangan Objektif Lainnya ASN	105.844.298.233,00	100.353.256.045,00	94,81	100.704.523.189,00
5.1.01.03.01	Belanja Insentif bagi ASN atas Pemungutan Pajak Daerah	1.749.330.000,00	1.688.502.749,00	96,52	1.619.394.875,00
5.1.01.03.01.0006	Belanja Insentif bagi ASN atas Pemungutan Pajak Hotel	2.310.000,00	2.310.000,00	100,00	2.190.375,00
5.1.01.03.01.0007	Belanja Insentif bagi ASN atas Pemungutan Pajak Restoran	247.500.000,00	247.500.000,00	100,00	179.850.000,00
5.1.01.03.01.0008	Belanja Insentif bagi ASN atas Pemungutan Pajak Hiburan	3.300.000,00	2.475.000,00	75,00	2.475.000,00
5.1.01.03.01.0009	Belanja Insentif bagi ASN atas Pemungutan Pajak Reklame	18.051.000,00	18.050.999,00	100,00	14.850.000,00
5.1.01.03.01.0010	Belanja Insentif bagi ASN atas Pemungutan Pajak Penerangan Jalan	858.825.000,00	858.825.000,00	100,00	840.015.000,00
5.1.01.03.01.0011	Belanja Insentif bagi ASN atas Pemungutan Pajak Parkir	7.260.000,00	7.260.000,00	100,00	6.930.000,00
5.1.01.03.01.0012	Belanja Insentif bagi ASN atas Pemungutan Pajak Air Tanah	56.100.000,00	56.100.000,00	100,00	43.279.500,00
5.1.01.03.01.0013	Belanja Insentif bagi ASN atas Pemungutan Pajak Sarang Burung Walet	2.475.000,00	2.475.000,00	100,00	2.475.000,00
5.1.01.03.01.0014	Belanja Insentif bagi ASN atas Pemungutan Pajak Mineral Bukan Logam dan Batuan	99.000.000,00	99.000.000,00	100,00	66.000.000,00
5.1.01.03.01.0015	Belanja Insentif bagi ASN atas Pemungutan Pajak Bumi Dan Bangunan Pedesaan Dan Perkota	224.400.000,00	214.500.000,00	95,59	175.550.000,00
5.1.01.03.01.0016	Belanja Insentif bagi ASN atas Pemungutan Bea Perolehan Hak atas Tanah dan Bangunan	230.109.000,00	180.067.750,00	78,23	285.780.000,00
5.1.01.03.02	Belanja bagi ASN atas Insentif Pemungutan Retribusi Daerah	276.067.900,00	230.301.728,00	83,42	233.825.691,00
5.1.01.03.02.0002	Belanja Insentif bagi ASN atas Pemungutan Retribusi Jasa Umum-Pelayanan Persampahan/K	3.800.000,00	3.800.000,00	100,00	5.092.410,00
5.1.01.03.02.0004	Belanja Insentif bagi ASN atas Pemungutan Retribusi Jasa Umum-Pelayanan Parkir di Tepi Jal	3.670.800,00	3.622.500,00	98,68	2.422.500,00
5.1.01.03.02.0005	Belanja Insentif bagi ASN atas Pemungutan Retribusi Jasa Umum-Pelayanan Pasar	53.680.358,00	28.431.617,00	52,96	43.867.200,00
5.1.01.03.02.0006	Belanja Insentif bagi ASN atas Pemungutan Retribusi Jasa Umum-Pengujian Kendaraan Berm	0,00	0,00	0,00	6.766.660,00
5.1.01.03.02.0009	Belanja Insentif bagi ASN atas Pemungutan Retribusi Jasa Umum-Penyediaan dan/atau Peny	410.400,00	410.400,00	100,00	410.400,00
5.1.01.03.02.0011	Belanja Insentif bagi ASN atas Pemungutan Retribusi Jasa Umum-Pelayanan Tera/Tera Ulang	0,00	0,00	0,00	9.975.000,00
5.1.01.03.02.0013	Belanja Insentif bagi ASN atas Pemungutan Retribusi Jasa Umum-Pengawasan dan Pengenda	0,00	0,00	0,00	21.372.112,00
5.1.01.03.02.0014	Belanja Insentif bagi ASN atas Pemungutan Retribusi Jasa Usaha-Pemakaian Kekayaan Daera	87.811.929,00	78.400.648,00	89,28	58.063.183,00
5.1.01.03.02.0015	Belanja Insentif bagi ASN atas Pemungutan Retribusi Jasa Usaha-Pasar Grosir dan/atau Perto	9.500.000,00	9.500.000,00	100,00	3.648.000,00
5.1.01.03.02.0017	Belanja Insentif bagi ASN atas Pemungutan Retribusi Jasa Usaha-Terminal	0,00	0,00	0,00	2.850.071,00
5.1.01.03.02.0018	Belanja Insentif bagi ASN atas Pemungutan Retribusi Jasa Usaha-Tempat Khusus Parkir	16.378.000,00	16.162.500,00	98,68	11.468.780,00
5.1.01.03.02.0020	Belanja Insentif bagi ASN atas Pemungutan Retribusi Jasa Usaha-Rumah Potong Hewan	1.900.000,00	1.425.000,00	75,00	912.000,00
5.1.01.03.02.0022	Belanja Insentif bagi ASN atas Pemungutan Retribusi Jasa Usaha-Tempat Rekreasi dan Olahra	5.668.156,00	3.915.503,00	69,08	28.977.375,00
5.1.01.03.02.0025	Belanja Insentif bagi ASN atas Pemungutan Retribusi Perizinan Tertentu-Izin Mendirikan Ban	0,00	0,00	0,00	38.000.000,00
5.1.01.03.02.0031	Belanja Insentif bagi ASN atas Pemungutan Retribusi Perizinan Tertentu-Persetujuan Bangun	41.800.000,00	41.800.000,00	100,00	0,00
5.1.01.03.02.0032	Belanja Insentif bagi ASN atas Pemungutan Retribusi Perizinan Tertentu-Penggunaan Tenaga	739.100,00	739.100,00	100,00	0,00
5.1.01.03.02.0041	Belanja Insentif bagi ASN atas Pemungutan Retribusi Jasa Usaha-Retribusi Pelayanan Tempat	50.120.157,00	41.505.460,00	82,81	0,00
5.1.01.03.02.0043	Belanja Insentif bagi ASN atas Pemungutan Retribusi Jasa Usaha-Retribusi Penjualan Hasil Pr	570.000,00	570.000,00	100,00	0,00
5.1.01.03.02.0044	Belanja Insentif bagi ASN atas Pemungutan Retribusi Jasa Usaha-Retribusi Pemanfaatan Aset	19.000,00	19.000,00	100,00	0,00
5.1.01.03.03	Belanja Tunjangan Profesi Guru (TPG) PNSD	95.566.021.177,00	90.613.897.000,00	94,82	97.146.070.423,00
5.1.01.03.03.0001	Belanja TPG PNSD	95.566.021.177,00	90.613.897.000,00	94,82	97.146.070.423,00
5.1.01.03.04	Belanja Tunjangan Khusus Guru (TKG) PNSD	428.804.000,00	278.301.000,00	64,90	287.482.200,00
5.1.01.03.04.0001	Belanja TKG PNSD	428.804.000,00	278.301.000,00	64,90	287.482.200,00
5.1.01.03.05	Belanja Tambahan Penghasilan (Tamsil) Guru PNSD	736.873.000,00	713.500.000,00	96,83	1.417.750.000,00
5.1.01.03.05.0001	Belanja Tamsil Guru PNSD	736.873.000,00	713.500.000,00	96,83	1.417.750.000,00
5.1.01.03.06	Belanja Jasa Pelayanan Kesehatan bagi ASN	1.251.720.706,00	1.009.646.368,00	80,66	0,00
5.1.01.03.06.0001	Belanja Jasa Pelayanan Kesehatan bagi ASN	1.251.720.706,00	1.009.646.368,00	80,66	0,00
5.1.01.03.09	Belanja Tunjangan Profesi Guru (TPG) PPPK	4.570.686.000,00	4.569.922.600,00	99,98	0,00
5.1.01.03.09.0001	Belanja TPG PPPK	4.570.686.000,00	4.569.922.600,00	99,98	0,00
5.1.01.03.10	Belanja Tunjangan Khusus Guru (TKG) PPPK	71.196.000,00	58.269.600,00	81,84	0,00
5.1.01.03.10.0001	Belanja TKG PPPK	71.196.000,00	58.269.600,00	81,84	0,00
5.1.01.03.11	Belanja Tambahan Penghasilan (Tamsil) Guru PPPK	1.193.599.450,00	1.190.915.000,00	99,78	0,00
5.1.01.03.11.0001	Belanja Tamsil Guru PPPK	1.193.599.450,00	1.190.915.000,00	99,78	0,00
5.1.01.04	Belanja Gaji dan Tunjangan DPRD	24.783.871.690,00	23.124.195.046,00	93,30	20.159.793.625,00
5.1.01.04.01	Belanja Uang Representasi DPRD	782.040.000,00	764.610.000,00	97,77	766.080.000,00
5.1.01.04.01.0001	Belanja Uang Representasi DPRD	782.040.000,00	764.610.000,00	97,77	766.080.000,00
5.1.01.04.02	Belanja Tunjangan Keluarga DPRD	109.502.400,00	68.607.000,00	62,65	66.255.000,00
5.1.01.04.02.0001	Belanja Tunjangan Keluarga DPRD	109.502.400,00	68.607.000,00	62,65	66.255.000,00
5.1.01.04.03	Belanja Tunjangan Beras DPRD	141.943.200,00	83.500.260,00	58,83	82.993.320,00
5.1.01.04.03.0001	Belanja Tunjangan Beras DPRD	141.943.200,00	83.500.260,00	58,83	82.993.320,00
5.1.01.04.04	Belanja Uang Paket DPRD	78.204.000,00	66.885.000,00	85,53	66.717.000,00
5.1.01.04.04.0001	Belanja Uang Paket DPRD	78.204.000,00	66.885.000,00	85,53	66.717.000,00
5.1.01.04.05	Belanja Tunjangan Jabatan DPRD	1.133.958.000,00	1.108.684.500,00	97,77	1.110.816.000,00
5.1.01.04.05.0001	Belanja Tunjangan Jabatan DPRD	1.133.958.000,00	1.108.684.500,00	97,77	1.110.816.000,00
5.1.01.04.06	Belanja Tunjangan Alat Kelengkapan DPRD	136.629.150,00	95.278.050,00	69,73	115.968.825,00
5.1.01.04.06.0001	Belanja Tunjangan Alat Kelengkapan DPRD	136.629.150,00	95.278.050,00	69,73	115.968.825,00
5.1.01.04.07	Belanja Tunjangan Alat Kelengkapan Lainnya DPRD	280.901.250,00	30.419.550,00	10,83	85.503.600,00
5.1.01.04.07.0001	Belanja Tunjangan Alat Kelengkapan Lainnya DPRD	280.901.250,00	30.419.550,00	10,83	85.503.600,00
5.1.01.04.08	Belanja Tunjangan Komunikasi Intensif Pimpinan dan Anggota DPRD	6.174.000.000,00	6.174.000.000,00	100,00	4.389.000.000,00
5.1.01.04.08.0001	Belanja Tunjangan Komunikasi Intensif Pimpinan dan Anggota DPRD	6.174.000.000,00	6.174.000.000,00	100,00	4.389.000.000,00
5.1.01.04.09	Belanja Tunjangan Reses DPRD	1.543.500.000,00	1.029.000.000,00	66,67	1.092.000.000,00
5.1.01.04.09.0001	Belanja Tunjangan Reses DPRD	1.543.500.000,00	1.029.000.000,00	66,67	1.092.000.000,00
5.1.01.04.10	Belanja Pembebanan PPh kepada Pimpinan dan Anggota DPRD	163.488.010,00	131.067.548,00	80,17	998.460,00
5.1.01.04.10.0001	Belanja Pembebanan PPh kepada Pimpinan dan Anggota DPRD	163.488.010,00	131.067.548,00	80,17	998.460,00
5.1.01.04.12	Belanja Tunjangan Kesejahteraan Pimpinan dan Anggota DPRD	7.274.545.680,00	6.654.233.138,00	91,47	6.239.961.420,00
5.1.01.04.12.0001	Belanja Iuran Jaminan Kesehatan bagi DPRD	201.600.000,00	69.833.626,00	34,64	65.847.822,00
5.1.01.04.12.0002	Belanja Jaminan Kecelakaan Kerja DPRD	134.840.520,00	35.080.128,00	26,02	41.383.823,00
5.1.01.04.12.0003	Belanja Jaminan Kematian DPRD	92.105.160,00	44.319.384,00	48,12	51.729.775,00
5.1.01.04.12.0004	Belanja Tunjangan Perumahan DPRD	6.846.000.000,00	6.505.000.000,00	95,02	6.081.000.000,00
5.1.01.04.13	Belanja Tunjangan Transportasi DPRD	6.630.000.000,00	6.630.000.000,00	100,00	6.112.000.000,00
5.1.01.04.13.0001	Belanja Tunjangan Transportasi DPRD	6.630.000.000,00	6.630.000.000,00	100,00	6.112.000.000,00
5.1.01.04.14	Belanja Uang Jasa Pengabdian DPRD	335.160.000,00	287.910.000,00	85,90	31.500.000,00
5.1.01.04.14.0001	Belanja Uang Jasa Pengabdian DPRD	335.160.000,00	287.910.000,00	85,90	31.500.000,00
5.1.01.05	Belanja Gaji dan Tunjangan KDH/WKDH	740.109.394,00	671.825.977,00	90,77	793.861.673,00
5.1.01.05.01	Belanja Gaji Pokok KDH/WKDH	11.025.000,00	0,00	0,00	42.900.000,00
5.1.01.05.01.0001	Belanja Gaji Pokok KDH/WKDH	11.025.000,00	0,00	0,00	42.900.000,00
5.1.01.05.02	Belanja Tunjangan Keluarga KDH/WKDH	1.543.500,00	0,00	0,00	2.310.000,00
5.1.01.05.02.0001	Belanja Tunjangan Keluarga KDH/WKDH	1.543.500,00	0,00	0,00	2.310.000,00
5.1.01.05.03	Belanja Tunjangan Jabatan KDH/WKDH	19.845.000,00	0,00	0,00	77.220.000,00
5.1.01.05.03.0001	Belanja Tunjangan Jabatan KDH/WKDH	19.845.000,00	0,00	0,00	77.220.000,00
5.1.01.05.04	Belanja Tunjangan Beras KDH/WKDH	1.558.851,00	0,00	0,00	2.389.860,00
5.1.01.05.04.0001	Belanja Tunjangan Beras KDH/WKDH	1.558.851,00	0,00	0,00	2.389.860,00

5.1.01.05.05	Belanja Tunjangan PPh/Tunjangan Khusus KDH/WKDH	550.000,00	0,00	0,00	1.622.320,00
5.1.01.05.05.0001	Belanja Tunjangan PPh/Tunjangan Khusus KDH/WKDH	550.000,00	0,00	0,00	1.622.320,00
5.1.01.05.06	Belanja Pembulatan Gaji KDH/WKDH	20.000,00	0,00	0,00	1.540,00
5.1.01.05.06.0001	Belanja Pembulatan Gaji KDH/WKDH	20.000,00	0,00	0,00	1.540,00
5.1.01.05.07	Belanja luran Jaminan Kesehatan bagi KDH/WKDH	400.425,00	0,00	0,00	4.006.800,00
5.1.01.05.07.0001	Belanja luran Jaminan Kesehatan bagi KDH/WKDH	400.425,00	0,00	0,00	4.006.800,00
5.1.01.05.08	Belanja luran Jaminan Kecelakaan Kerja KDH/WKDH	94.306,00	0,00	0,00	84.240,00
5.1.01.05.08.0001	Belanja luran Jaminan Kecelakaan Kerja KDH/WKDH	94.306,00	0,00	0,00	84.240,00
5.1.01.05.09	Belanja luran Jaminan Kematian KDH/WKDH	282.918,00	0,00	0,00	252.720,00
5.1.01.05.09.0001	Belanja luran Jaminan Kematian KDH/WKDH	282.918,00	0,00	0,00	252.720,00
5.1.01.05.10	Belanja Insentif bagi KDH/WKDH atas Pemungutan Pajak Daerah	636.120.000,00	614.001.000,00	96,52	589.234.500,00
5.1.01.05.10.0006	Belanja Insentif bagi KDH/WKDH atas Pemungutan Pajak Hotel	840.000,00	840.000,00	100,00	796.500,00
5.1.01.05.10.0007	Belanja Insentif bagi KDH/WKDH atas Pemungutan Pajak Restoran	90.000.000,00	90.000.000,00	100,00	65.400.000,00
5.1.01.05.10.0008	Belanja Insentif bagi KDH/WKDH atas Pemungutan Pajak Hiburan	1.200.000,00	900.000,00	75,00	900.000,00
5.1.01.05.10.0009	Belanja Insentif bagi KDH/WKDH atas Pemungutan Pajak Reklame	6.564.000,00	6.564.000,00	100,00	5.400.000,00
5.1.01.05.10.0010	Belanja Insentif bagi KDH/WKDH atas Pemungutan Pajak Penerangan Jalan	312.300.000,00	312.300.000,00	100,00	305.460.000,00
5.1.01.05.10.0011	Belanja Insentif bagi KDH/WKDH atas Pemungutan Pajak Parkir	2.640.000,00	2.640.000,00	100,00	2.520.000,00
5.1.01.05.10.0012	Belanja Insentif bagi KDH/WKDH atas Pemungutan Pajak Air Tanah	20.400.000,00	20.400.000,00	100,00	15.738.000,00
5.1.01.05.10.0013	Belanja Insentif bagi KDH/WKDH atas Pemungutan Pajak Sarang Burung Walet	900.000,00	900.000,00	100,00	900.000,00
5.1.01.05.10.0014	Belanja Insentif bagi KDH/WKDH atas Pemungutan Pajak Mineral Bukan Logam dan Batuan	36.000.000,00	36.000.000,00	100,00	24.000.000,00
5.1.01.05.10.0015	Belanja Insentif bagi KDH/WKDH atas Pemungutan Pajak Bumi dan Bangunan Perdesaan dan	81.600.000,00	78.000.000,00	95,59	64.200.000,00
5.1.01.05.10.0016	Belanja Insentif bagi KDH/WKDH atas Pemungutan Bea Perolehan Hak atas Tanah dan Bangu	83.676.000,00	65.457.000,00	78,23	103.920.000,00
5.1.01.05.11	Belanja Insentif bagi KDH/WKDH atas Pemungutan Retribusi Daerah bagi KDH/WKDH	68.669.394,00	57.824.977,00	84,21	73.839.693,00
5.1.01.05.11.0002	Belanja Insentif bagi KDH/WKDH atas Pemungutan Retribusi Jasa Umum-Pelayanan Persamp	1.200.000,00	1.200.000,00	100,00	1.608.130,00
5.1.01.05.11.0004	Belanja Insentif bagi KDH/WKDH atas Pemungutan Retribusi Jasa Umum-Pelayanan Parkir di	0,00	0,00	0,00	765.000,00
5.1.01.05.11.0005	Belanja Insentif bagi KDH/WKDH atas Pemungutan Retribusi Jasa Umum-Pelayanan Pasar	16.951.692,00	8.978.406,00	52,96	13.852.800,00
5.1.01.05.11.0006	Belanja Insentif bagi KDH/WKDH atas Pemungutan Retribusi Jasa Umum-Pengujian Kendaraan	0,00	0,00	0,00	2.136.840,00
5.1.01.05.11.0009	Belanja Insentif bagi KDH/WKDH atas Pemungutan Retribusi Jasa Umum-Penyediaan dan/ata	129.600,00	129.600,00	100,00	129.600,00
5.1.01.05.11.0011	Belanja Insentif bagi KDH/WKDH atas Pemungutan Retribusi Jasa Umum-Pelayanan Tera/Ter	0,00	0,00	0,00	3.150.000,00
5.1.01.05.11.0013	Belanja Insentif bagi KDH/WKDH atas Pemungutan Retribusi Jasa Umum-Pengawasan dan Pe	0,00	0,00	0,00	6.749.088,00
5.1.01.05.11.0014	Belanja Insentif bagi KDH/WKDH atas Pemungutan Retribusi Jasa Usaha-Pemakaian Kekayaan	15.551.340,00	12.942.081,00	83,22	18.335.742,00
5.1.01.05.11.0015	Belanja Insentif bagi KDH/WKDH atas Pemungutan Retribusi Jasa Usaha-Pasar Grosir dan/ata	3.000.000,00	3.000.000,00	100,00	1.152.000,00
5.1.01.05.11.0017	Belanja Insentif bagi KDH/WKDH atas Pemungutan Retribusi Jasa Usaha-Terminal	0,00	0,00	0,00	900.023,00
5.1.01.05.11.0018	Belanja Insentif bagi KDH/WKDH atas Pemungutan Retribusi Jasa Usaha-Tempat Khusus Park	0,00	0,00	0,00	3.621.720,00
5.1.01.05.11.0020	Belanja Insentif bagi KDH/WKDH atas Pemungutan Retribusi Jasa Usaha-Rumah Potong Hew	600.000,00	450.000,00	75,00	288.000,00
5.1.01.05.11.0022	Belanja Insentif bagi KDH/WKDH atas Pemungutan Retribusi Jasa Usaha-Tempat Rekreasi da	1.789.944,00	1.678.072,00	93,75	9.150.750,00
5.1.01.05.11.0025	Belanja Insentif bagi KDH/WKDH atas Pemungutan Retribusi Perizinan Tertentu-izin Mendiri	0,00	0,00	0,00	12.000.000,00
5.1.01.05.11.0031	Belanja Insentif bagi KDH/WKDH atas Pemungutan Retribusi Perizinan Tertentu-Persetujuan	13.200.000,00	13.200.000,00	100,00	0,00
5.1.01.05.11.0032	Belanja Insentif bagi KDH/WKDH atas Pemungutan Retribusi Perizinan Tertentu-Penggunaan	233.400,00	233.400,00	100,00	0,00
5.1.01.05.11.0041	Belanja Insentif bagi KDH/WKDH atas Pemungutan Retribusi Jasa Usaha-Retribusi Pelayanan	15.827.418,00	15.827.418,00	100,00	0,00
5.1.01.05.11.0043	Belanja Insentif bagi KDH/WKDH atas Pemungutan Retribusi Jasa Usaha-Retribusi Penjualan	180.000,00	180.000,00	100,00	0,00
5.1.01.05.11.0044	Belanja Insentif bagi KDH/WKDH atas Pemungutan Retribusi Jasa Usaha-Retribusi Pemanfaat	6.000,00	6.000,00	100,00	0,00
5.1.01.06	Belanja Penerimaan Lainnya Pimpinan DPRD serta KDH/WKDH	912.480.000,00	860.400.000,00	94,29	741.600.000,00
5.1.01.06.01	Belanja Dana Operasional Pimpinan DPRD	312.480.000,00	260.400.000,00	83,33	201.600.000,00
5.1.01.06.01.0001	Belanja Dana Operasional Pimpinan DPRD	312.480.000,00	260.400.000,00	83,33	201.600.000,00
5.1.01.06.02	Belanja Dana Operasional KDH/WKDH	600.000.000,00	600.000.000,00	100,00	540.000.000,00
5.1.01.06.02.0001	Belanja Dana Operasional KDH/WKDH	600.000.000,00	600.000.000,00	100,00	540.000.000,00
5.1.01.99	Belanja Pegawai BLUD	7.778.400.000,00	7.472.900.000,00	96,07	6.248.900.000,00
5.1.01.99.99	Belanja Pegawai BLUD	7.778.400.000,00	7.472.900.000,00	96,07	6.248.900.000,00
5.1.01.99.99.9999	Belanja Pegawai BLUD	7.778.400.000,00	7.472.900.000,00	96,07	6.248.900.000,00
5.1.02	Belanja Barang dan Jasa	881.169.619.555,79	780.515.552.058,00	88,58	612.312.178.068,00
5.1.02.01	Belanja Barang	139.888.378.169,79	120.579.768.430,00	86,20	72.398.550.977,00
5.1.02.01.01	Belanja Barang Pakai Habis	138.906.546.732,79	119.717.950.430,00	86,19	70.211.868.427,00
5.1.02.01.01.0001	Belanja Bahan-Bahan Bangunan dan Konstruksi	26.159.440.311,30	24.334.980.406,00	93,03	15.065.563.701,00
5.1.02.01.01.0002	Belanja Bahan-Bahan Kimia	8.136.698.997,00	7.288.767.876,00	89,58	1.617.263.430,00
5.1.02.01.01.0004	Belanja Bahan-Bahan Bakar dan Pelumas	5.547.133.250,00	4.198.455.614,00	75,69	4.429.946.378,00
5.1.02.01.01.0005	Belanja Bahan-Bahan Baku	0,00	0,00	0,00	376.823.560,00
5.1.02.01.01.0008	Belanja Bahan-Bahan/Bibit Tanaman	1.934.915.103,00	1.557.250.016,00	80,48	115.846.145,00
5.1.02.01.01.0009	Belanja Bahan-Isi Tabung Pemadam Kebakaran	21.560.950,00	20.988.100,00	97,34	0,00
5.1.02.01.01.0010	Belanja Bahan-Isi Tabung Gas	22.089.000,00	18.400.000,00	83,30	8.402.320,00
5.1.02.01.01.0011	Belanja Bahan-Bahan/Bibit Ternak/Bibit Ikan	41.445.747,00	24.394.000,00	58,86	47.331.000,00
5.1.02.01.01.0012	Belanja Bahan-Bahan Lainnya	6.024.276.487,00	5.522.447.989,00	91,67	1.632.929.562,00
5.1.02.01.01.0016	Belanja Suku Cadang-Suku Cadang Alat Laboratorium	85.064.850,00	80.210.000,00	94,29	106.000.000,00
5.1.02.01.01.0023	Belanja Suku Cadang-Suku Cadang Lainnya	5.549.505.902,00	5.057.264.000,00	91,13	125.312.523,00
5.1.02.01.01.0024	Belanja Alat/Bahan untuk Kegiatan Kantor-Alat Tulis Kantor	13.682.719.430,99	10.709.163.097,00	78,27	6.637.754.713,00
5.1.02.01.01.0025	Belanja Alat/Bahan untuk Kegiatan Kantor- Kertas dan Cover	2.311.774.081,80	1.933.751.499,00	83,65	1.601.673.625,00
5.1.02.01.01.0026	Belanja Alat/Bahan untuk Kegiatan Kantor- Bahan Cetak	38.850.000,00	35.000.000,00	90,09	227.173.200,00
5.1.02.01.01.0027	Belanja Alat/Bahan untuk Kegiatan Kantor-Benda Pos	439.702.264,00	383.155.000,00	87,14	267.139.500,00
5.1.02.01.01.0029	Belanja Alat/Bahan untuk Kegiatan Kantor-Bahan Komputer	2.953.932.797,00	2.489.966.842,00	84,29	1.678.517.791,00
5.1.02.01.01.0030	Belanja Alat/Bahan untuk Kegiatan Kantor-Perabot Kantor	2.599.286.903,00	2.046.262.356,00	78,72	979.303.377,00
5.1.02.01.01.0031	Belanja Alat/Bahan untuk Kegiatan Kantor-Alat Listrik	1.786.928.109,00	1.509.276.438,00	84,46	1.390.140.389,00
5.1.02.01.01.0032	Belanja Alat/Bahan untuk Kegiatan Kantor-Perlengkapan Dinas	457.749.040,00	412.331.870,00	90,08	119.403.990,00
5.1.02.01.01.0034	Belanja Alat/Bahan untuk Kegiatan Kantor- Perlengkapan Pendukung Olahraga	992.078.099,00	740.581.000,00	74,65	1.261.229.455,00
5.1.02.01.01.0035	Belanja Alat/Bahan untuk Kegiatan Kantor- Suvenir/Cendera Mata	2.663.221.799,50	2.283.357.099,00	85,74	825.443.800,00
5.1.02.01.01.0036	Belanja Alat/Bahan untuk Kegiatan Kantor-Alat/Bahan untuk Kegiatan Kantor Lainnya	2.447.091.961,00	1.212.596.635,00	49,55	1.268.427.745,00
5.1.02.01.01.0037	Belanja Obat-Obatan-Obat	545.252.228,00	533.733.082,00	97,89	1.794.029.963,00
5.1.02.01.01.0038	Belanja Obat-Obatan-Obat-Obatan Lainnya	5.258.235.287,00	5.080.089.604,00	96,61	1.045.817.615,00
5.1.02.01.01.0039	Belanja Persediaan untuk Dijual/Diserahkan-Persediaan untuk Dijual/Diserahkan kepada Ma	9.958.126.170,20	8.873.817.785,00	89,11	2.909.161.364,00
5.1.02.01.01.0040	Belanja Persediaan untuk Dijual/Diserahkan-Persediaan untuk Dijual/Diserahkan Lainnya	967.019.215,00	906.977.910,00	93,79	738.727.674,00
5.1.02.01.01.0041	Belanja Persediaan untuk Tujuan Strategis/Berjaga-jaga-Persediaan untuk Tujuan Strategis/B	544.773.000,00	461.932.150,00	84,79	81.375.000,00
5.1.02.01.01.0043	Belanja Natura dan Pakan-Natura	259.306.656,00	228.139.540,00	87,98	25.617.480,00
5.1.02.01.01.0044	Belanja Natura dan Pakan-Pakan	2.134.460,00	2.132.500,00	99,91	0,00
5.1.02.01.01.0045	Belanja Natura dan Pakan-Natura dan Pakan Lainnya	103.232.872,00	92.582.400,00	89,68	44.904.340,00
5.1.02.01.01.0052	Belanja Makanan dan Minuman Rapat	13.697.428.850,00	11.288.605.187,00	82,41	9.359.875.012,00
5.1.02.01.01.0053	Belanja Makanan dan Minuman Jamuan Tamu	2.679.595.000,00	2.370.852.165,00	88,48	2.292.965.850,00
5.1.02.01.01.0054	Belanja Penambah Daya Tahan Tubuh	1.697.786.850,00	1.500.944.000,00	88,41	1.073.632.800,00
5.1.02.01.01.0058	Belanja Makanan dan Minuman Aktivitas Lapangan	12.578.453.366,00	10.808.326.990,00	85,93	8.066.441.500,00
5.1.02.01.01.0061	Belanja Pakaian Sipil Harian (PSH)	218.708.186,00	191.439.500,00	87,53	93.828.500,00
5.1.02.01.01.0062	Belanja Pakaian Sipil Lengkap (PSL)	289.507.105,00	257.739.500,00	89,03	18.622.500,00
5.1.02.01.01.0063	Belanja Pakaian Dinas Harian (PDH)	1.154.780.913,00	992.044.400,00	85,91	560.032.000,00
5.1.02.01.01.0064	Belanja Pakaian Dinas Lapangan (PDL)	1.052.123.320,00	912.651.617,00	86,74	185.427.000,00
5.1.02.01.01.0065	Belanja Pakaian Sipil Resmi (PSR)	116.914.038,00	101.839.500,00	87,11	98.000.000,00
5.1.02.01.01.0066	Belanja Pakaian Dinas Upacara (PDU)	50.080.000,00	39.800.000,00	79,47	56.050.000,00
5.1.02.01.01.0070	Belanja Pakaian Pelatihan Kerja	41.038.732,00	36.238.000,00	88,30	56.295.000,00

5.1.02.01.01.0071	Belanja Pakaian Kerja Laboratorium	9.612.600,00	8.310.000,00	86,45	0,00
5.1.02.01.01.0073	Belanja Pakaian KORPRI	4.292.146,00	3.835.000,00	89,35	0,00
5.1.02.01.01.0074	Belanja Pakaian Adat Daerah	124.696.845,00	112.000.000,00	89,82	407.200.000,00
5.1.02.01.01.0075	Belanja Pakaian Batik Tradisional	1.159.934.400,00	1.005.377.000,00	86,68	847.639.750,00
5.1.02.01.01.0076	Belanja Pakaian Olahraga	2.051.433.309,00	1.662.105.763,00	81,02	307.534.875,00
5.1.02.01.01.0077	Belanja Pakaian Paskibraka	446.617.002,00	387.837.000,00	86,84	367.064.000,00
5.1.02.01.02	Belanja Barang Tak Habis Pakai	892.056.857,00	781.725.000,00	87,63	2.186.682.550,00
5.1.02.01.02.0001	Belanja Komponen-Komponen Jembatan Baja	0,00	0,00	0,00	2.185.432.550,00
5.1.02.01.02.0004	Belanja Komponen-Komponen Rambu-Rambu	878.232.000,00	770.160.000,00	87,69	0,00
5.1.02.01.02.0009	Belanja Pipa-Pipa Baja	6.893.100,00	6.000.000,00	87,04	0,00
5.1.02.01.02.0012	Belanja Pipa-Pipa Plastik PVC (UPVC)	3.058.820,00	2.951.000,00	96,48	1.250.000,00
5.1.02.01.02.0013	Belanja Pipa-Pipa Lainnya	3.872.937,00	2.614.000,00	67,49	0,00
5.1.02.01.04	Belanja Aset Tetap yang Tidak Memenuhi Kriteria Kapitalisasi	89.774.580,00	80.093.000,00	89,22	0,00
5.1.02.01.04.0117	Belanja Peralatan dan Mesin-Alat Kantor dan Rumah Tangga-Alat Kantor Lainnya	4.995.000,00	4.100.000,00	82,08	0,00
5.1.02.01.04.0118	Belanja Peralatan dan Mesin-Alat Kantor dan Rumah Tangga-Alat Rumah Tangga-Mebel	83.344.350,00	74.700.000,00	89,63	0,00
5.1.02.01.04.0122	Belanja Peralatan dan Mesin-Alat Kantor dan Rumah Tangga-Alat Rumah Tangga-Alat Dapur	1.065.600,00	960.000,00	90,09	0,00
5.1.02.01.04.0123	Belanja Peralatan dan Mesin-Alat Kantor dan Rumah Tangga-Alat Rumah Tangga-Alat Rumah	369.630,00	333.000,00	90,09	0,00
5.1.02.02	Belanja Jasa	315.610.459.512,00	280.211.948.852,00	88,78	249.841.404.222,00
5.1.02.02.01	Belanja Jasa Kantor	197.034.295.718,00	175.369.419.111,00	89,00	162.560.956.736,00
5.1.02.02.01.0003	Honorarium Narasumber atau Pembahas, Moderator, Pembawa Acara, dan Panitia	10.008.590.000,00	7.832.720.000,00	78,26	3.839.925.250,00
5.1.02.02.01.0004	Honorarium Tim Pelaksana Kegiatan dan Sekretariat Tim Pelaksana Kegiatan	9.436.599.000,00	8.521.740.000,00	90,31	9.818.895.000,00
5.1.02.02.01.0005	Honorarium Pemberi Keterangan Ahli, Saksi Ahli, dan Beracara	411.100.000,00	240.250.000,00	58,44	106.750.000,00
5.1.02.02.01.0006	Honorarium Penyuluhan atau Pendampingan	3.360.276.400,00	3.277.576.400,00	97,54	2.024.132.000,00
5.1.02.02.01.0007	Honorarium Rohaniwan	197.377.500,00	121.800.000,00	61,71	137.500.000,00
5.1.02.02.01.0008	Honorarium Tim Penyusunan Jurnal, Buletin, Majalah, Pengelola Teknologi Informasi dan Per	507.950.000,00	458.450.000,00	90,25	313.480.000,00
5.1.02.02.01.0009	Honorarium Penyelenggara Ujian	25.600.000,00	9.600.000,00	37,50	2.400.000,00
5.1.02.02.01.0010	Honorarium Penulisan Butir Soal Tingkat Provinsi, Kabupaten atau Kota	0,00	0,00	0,00	14.400.000,00
5.1.02.02.01.0012	Honorarium Tim Anggaran Pemerintah Daerah	67.000.000,00	55.000.000,00	82,09	86.500.000,00
5.1.02.02.01.0013	Belanja Jasa Tenaga Pendidikan	44.857.940.000,00	41.563.430.000,00	92,66	38.146.425.000,00
5.1.02.02.01.0014	Belanja Jasa Tenaga Kesehatan	14.857.414.000,00	13.426.839.931,00	90,37	15.301.861.487,00
5.1.02.02.01.0015	Belanja Jasa Tenaga Laboratorium	901.473.330,00	489.785.000,00	54,33	361.487.000,00
5.1.02.02.01.0016	Belanja Jasa Tenaga Penanganan Prasarana dan Sarana Umum	7.304.149.001,00	6.869.416.745,00	94,05	5.006.016.361,00
5.1.02.02.01.0017	Belanja Jasa Tenaga Ketenteraman, Ketertiban Umum, dan Perlindungan Masyarakat	2.147.696.504,00	2.048.175.000,00	95,37	5.731.875.000,00
5.1.02.02.01.0019	Belanja Jasa Tenaga Penanganan Bencana	151.200.000,00	0,00	0,00	817.920.000,00
5.1.02.02.01.0020	Belanja Jasa Tenaga Penanganan Sosial	1.589.600.000,00	1.541.000.000,00	96,94	1.168.400.000,00
5.1.02.02.01.0021	Belanja Jasa Tenaga Sumber Daya Air	417.600.000,00	417.600.000,00	100,00	417.600.000,00
5.1.02.02.01.0022	Belanja Jasa Tenaga Perhubungan	112.950.000,00	112.500.000,00	99,60	66.400.000,00
5.1.02.02.01.0023	Belanja Jasa Tenaga Teknis Pertanian dan Pangan	59.440.000,00	27.281.850,00	45,90	10.700.000,00
5.1.02.02.01.0025	Belanja Jasa Tenaga Kesenian dan Kebudayaan	154.855.000,00	142.700.000,00	92,15	31.600.000,00
5.1.02.02.01.0026	Belanja Jasa Tenaga Administrasi	26.719.200.000,00	25.300.500.000,00	94,69	24.908.800.000,00
5.1.02.02.01.0027	Belanja Jasa Tenaga Operator Komputer	0,00	0,00	0,00	19.135.000,00
5.1.02.02.01.0028	Belanja Jasa Tenaga Pelayanan Umum	4.831.200.000,00	4.771.800.000,00	98,77	613.900.000,00
5.1.02.02.01.0029	Belanja Jasa Tenaga Ahli	19.136.934.742,00	16.915.228.500,00	88,39	13.865.139.900,00
5.1.02.02.01.0030	Belanja Jasa Tenaga Kebersihan	6.558.775.000,00	6.361.817.250,00	97,00	7.861.875.000,00
5.1.02.02.01.0031	Belanja Jasa Tenaga Keamanan	4.388.928.000,00	3.974.128.000,00	90,55	2.468.300.000,00
5.1.02.02.01.0033	Belanja Jasa Tenaga Supir	1.273.200.000,00	1.155.200.000,00	90,73	261.600.000,00
5.1.02.02.01.0035	Belanja Jasa Tenaga Teknisi Mekanik dan Listrik	39.000.000,00	38.000.000,00	97,44	13.000.000,00
5.1.02.02.01.0036	Belanja Jasa Audit/Surveillance ISO	193.406.400,00	193.406.400,00	100,00	193.406.400,00
5.1.02.02.01.0037	Belanja Jasa Juri Perlombaan/Pertandingan	205.300.000,00	201.200.000,00	98,00	223.950.000,00
5.1.02.02.01.0039	Belanja Jasa Tenaga Informasi dan Teknologi	10.000.000,00	8.000.000,00	80,00	0,00
5.1.02.02.01.0041	Belanja Jasa Pemasangan Instalasi Telepon, Air, dan Listrik	84.930.000,00	78.000.000,00	91,84	133.374.000,00
5.1.02.02.01.0042	Belanja Jasa Pelaksanaan Transaksi Keuangan	23.200.000,00	9.080.300,00	39,14	16.375.500,00
5.1.02.02.01.0043	Belanja Jasa Penulisan dan Penerjemahan	383.616,00	0,00	0,00	0,00
5.1.02.02.01.0047	Belanja Jasa Penyelenggaraan Acara	3.650.497.000,00	3.135.373.500,00	85,89	3.297.294.220,00
5.1.02.02.01.0048	Belanja Jasa Kontribusi Asosiasi	178.500.000,00	151.186.500,00	84,70	166.300.000,00
5.1.02.02.01.0049	Belanja Jasa Pencucian Pakaian, Alat Kesenian dan Kebudayaan, serta Alat Rumah Tangga	12.100.000,00	11.740.000,00	97,02	0,00
5.1.02.02.01.0050	Belanja Jasa Kalibrasi	566.300.000,00	475.404.202,00	83,95	314.242.000,00
5.1.02.02.01.0051	Belanja Jasa Pengolahan Sampah	585.734.590,00	425.433.925,00	72,63	224.412.252,00
5.1.02.02.01.0053	Belanja Jasa Pengukuran Tanah	11.000.000,00	3.600.000,00	32,73	0,00
5.1.02.02.01.0055	Belanja Jasa Iklan/Reklame, Film, dan Pemotretan	2.633.772.800,00	2.595.280.000,00	98,54	2.748.267.000,00
5.1.02.02.01.0059	Belanja Tagihan Telepon	404.140.000,00	232.397.416,00	57,50	1.055.510.696,00
5.1.02.02.01.0060	Belanja Tagihan Air	1.268.863.857,00	856.773.522,00	67,52	522.885.556,00
5.1.02.02.01.0061	Belanja Tagihan Listrik	11.788.481.190,00	8.297.295.594,00	70,38	15.935.024.674,00
5.1.02.02.01.0062	Belanja Langganan Jurnal/Surat Kabar/Majalah	252.660.000,00	237.080.000,00	93,83	213.340.000,00
5.1.02.02.01.0063	Belanja Kawat/Faksimili/Internet/TV Berlangganan	4.886.880.808,00	4.366.327.102,00	89,35	4.082.911.277,00
5.1.02.02.01.0064	Belanja Paket/Pengiriman	159.724.000,00	18.779.000,00	11,76	9.533.861,00
5.1.02.02.01.0066	Belanja Registrasi/Keanggotaan	0,00	0,00	0,00	6.000.000,00
5.1.02.02.01.0067	Belanja Pembayaran Pajak, Bea, dan Perizinan	2.500.000,00	2.175.845,00	87,03	2.112.302,00
5.1.02.02.01.0068	Belanja Rekening Penerimaan Jalan Umum	10.114.572.980,00	8.320.195.629,00	82,26	0,00
5.1.02.02.01.0073	Belanja Medical Check Up	192.800.000,00	54.376.500,00	28,20	0,00
5.1.02.02.01.0077	Belanja Jasa Pelayanan Kesehatan bagi Non ASN	292.500.000,00	23.775.000,00	8,13	0,00
5.1.02.02.02	Belanja luran Jaminan/Asuransi	71.485.087.949,00	66.110.737.819,00	92,48	61.944.307.997,00
5.1.02.02.02.0001	Belanja luran Jaminan Kesehatan bagi Kepala Desa dan Perangkat Desa	2.174.880.000,00	1.930.365.360,00	88,76	0,00
5.1.02.02.02.0003	Belanja luran Jaminan Kesehatan bagi Peserta PBPB dan BP Kelas 3	52.464.283.200,00	50.491.649.900,00	96,24	54.796.621.308,00
5.1.02.02.02.0004	Belanja Bantuan luran Jaminan Kesehatan bagi Peserta PBPB dan BP Kelas 3	4.513.488.000,00	4.513.488.000,00	100,00	649.168.800,00
5.1.02.02.02.0005	Belanja luran Jaminan Kesehatan bagi Non ASN	5.764.311.016,00	3.218.205.016,00	55,83	4.564.972.023,00
5.1.02.02.02.0006	Belanja luran Jaminan Kecelakaan Kerja bagi Non ASN	3.740.744.528,00	3.480.570.745,00	93,04	981.057.751,00
5.1.02.02.02.0007	Belanja luran Jaminan Kematian bagi Non ASN	2.727.381.205,00	2.476.458.798,00	90,80	952.488.115,00
5.1.02.02.02.0009	Belanja Pembayaran Pelayanan Kesehatan di luar Cakupan Layanan BPJS	100.000.000,00	0,00	0,00	0,00
5.1.02.02.03	Belanja Sewa Tanah	80.500.000,00	64.000.000,00	79,50	35.640.000,00
5.1.02.02.03.0004	Belanja Sewa Tanah untuk Bangunan Tempat Kerja	0,00	0,00	0,00	35.640.000,00
5.1.02.02.03.0017	Belanja Sewa Tanah Lapangan Olahraga	61.000.000,00	44.500.000,00	72,95	0,00
5.1.02.02.03.0035	Belanja Sewa Lapangan Lainnya	19.500.000,00	19.500.000,00	100,00	0,00
5.1.02.02.04	Belanja Sewa Peralatan dan Mesin	7.969.733.417,00	6.808.026.595,00	85,42	6.227.404.990,00
5.1.02.02.04.0034	Belanja Sewa Alat Bantu Lainnya	5.550.000,00	5.000.000,00	90,09	0,00
5.1.02.02.04.0035	Belanja Sewa Kendaraan Dinas Bermotor Perorangan	0,00	0,00	0,00	2.424.058.800,00
5.1.02.02.04.0036	Belanja Sewa Kendaraan Bermotor Penumpang	5.431.666.000,00	4.696.980.200,00	86,47	2.135.116.000,00
5.1.02.02.04.0037	Belanja Sewa Kendaraan Bermotor Angkutan Barang	101.263.500,00	77.150.000,00	76,19	16.525.000,00
5.1.02.02.04.0048	Belanja Sewa Alat Angkutan Apung Bermotor untuk Barang	0,00	0,00	0,00	9.500.000,00
5.1.02.02.04.0117	Belanja Sewa Alat Kantor Lainnya	426.765.392,00	349.455.975,00	81,88	538.846.120,00
5.1.02.02.04.0118	Belanja Sewa Mebel	598.356.705,00	449.204.820,00	75,07	280.856.190,00
5.1.02.02.04.0122	Belanja Sewa Alat Dapur	0,00	0,00	0,00	1.370.000,00
5.1.02.02.04.0123	Belanja Sewa Alat Rumah Tangga Lainnya (Home Use)	321.041.280,00	280.356.600,00	87,33	130.406.930,00
5.1.02.02.04.0132	Belanja Sewa Peralatan Studio Audio	492.566.400,00	382.119.500,00	77,58	281.046.000,00

5.1.02.02.04.0133	Belanja Sewa Peralatan Studio Video dan Film	170.960.000,00	155.000.000,00	90,66	33.244.400,00
5.1.02.02.04.0135	Belanja Sewa Peralatan Cetak	560.000,00	0,00	0,00	0,00
5.1.02.02.04.0195	Belanja Sewa Sumber Tenaga	76.873.000,00	70.749.500,00	92,03	56.755.550,00
5.1.02.02.04.0405	Belanja Sewa Personal Computer	8.940.000,00	8.730.000,00	97,65	0,00
5.1.02.02.04.0410	Belanja Sewa Peralatan Jaringan	319.680.000,00	319.680.000,00	100,00	319.680.000,00
5.1.02.02.04.0465	Belanja Sewa Alat Peraga Pelatihan dan Percontohan Lainnya	15.511.140,00	13.600.000,00	87,68	0,00
5.1.02.02.05	Belanja Sewa Gedung dan Bangunan	2.347.920.700,00	1.611.771.000,00	68,65	693.667.000,00
5.1.02.02.05.0001	Belanja Sewa Bangunan Gedung Kantor	0,00	0,00	0,00	1.500.000,00
5.1.02.02.05.0009	Belanja Sewa Bangunan Gedung Tempat Pertemuan	205.937.200,00	188.925.000,00	91,74	0,00
5.1.02.02.05.0011	Belanja Sewa Bangunan Gedung Tempat Olahraga	0,00	0,00	0,00	8.000.000,00
5.1.02.02.05.0025	Belanja Sewa Bangunan Terbuka	994.732.500,00	803.606.000,00	80,79	263.552.800,00
5.1.02.02.05.0030	Belanja Sewa Bangunan Gedung Tempat Kerja Lainnya	178.000.000,00	6.300.000,00	3,54	275.089.200,00
5.1.02.02.05.0037	Belanja Sewa Bangunan Gedung Tempat Kerja Lainnya	746.151.000,00	428.290.000,00	57,40	38.750.000,00
5.1.02.02.05.0041	Belanja Sewa Mess/Wisma/Bungalow/Tempat Peristirahatan	203.100.000,00	164.650.000,00	81,07	106.775.000,00
5.1.02.02.05.0043	Belanja Sewa Hotel	20.000.000,00	20.000.000,00	100,00	0,00
5.1.02.02.07	Belanja Sewa Aset Tetap Lainnya	98.360.000,00	96.490.000,00	98,10	129.792.000,00
5.1.02.02.07.0021	Belanja Sewa Musik Lainnya	86.870.000,00	85.000.000,00	97,85	120.000.000,00
5.1.02.02.07.0028	Belanja Sewa Alat Musik	6.000.000,00	6.000.000,00	100,00	0,00
5.1.02.02.07.0031	Belanja Sewa Barang Bercorak Kesenian Lainnya	0,00	0,00	0,00	4.392.000,00
5.1.02.02.07.0035	Belanja Sewa Alat Bercorak Kebudayaan Lainnya	0,00	0,00	0,00	5.400.000,00
5.1.02.02.07.0057	Belanja Sewa Tanaman	5.490.000,00	5.490.000,00	100,00	0,00
5.1.02.02.08	Belanja Jasa Konsultansi Konstruksi	5.790.740.495,00	5.392.074.868,00	93,12	5.142.828.760,00
5.1.02.02.08.0001	Belanja Jasa Konsultansi Perencanaan Arsitektur-Jasa Nasihat dan Pra Desain Arsitektural	0,00	0,00	0,00	98.773.000,00
5.1.02.02.08.0005	Belanja Jasa Konsultansi Perencanaan Arsitektur-Jasa Arsitektur Lainnya	300.000.000,00	248.120.000,00	82,71	99.280.065,00
5.1.02.02.08.0006	Belanja Jasa Konsultansi Perencanaan Rekayasa-Jasa Nasihat dan Konsultansi Rekayasa Tekn	205.739.000,00	203.008.168,00	98,67	90.809.100,00
5.1.02.02.08.0008	Belanja Jasa Konsultansi Perencanaan Rekayasa-Jasa Desain Rekayasa untuk Pekerjaan Tekn	3.000.001.800,00	2.756.030.700,00	91,87	2.150.617.900,00
5.1.02.02.08.0009	Belanja Jasa Konsultansi Perencanaan Rekayasa-Jasa Desain Rekayasa untuk Pekerjaan Tekn	700.000.000,00	646.824.800,00	92,40	248.520.000,00
5.1.02.02.08.0012	Belanja Jasa Konsultansi Perencanaan Rekayasa-Jasa Nasihat dan Konsultansi Jasa Rekayasa	200.000.000,00	179.280.200,00	89,64	393.500.935,00
5.1.02.02.08.0019	Belanja Jasa Konsultansi Pengawasan Rekayasa-Jasa Pengawas Pekerjaan Konstruksi Bangun	0,00	0,00	0,00	86.469.000,00
5.1.02.02.08.0020	Belanja Jasa Konsultansi Pengawasan Rekayasa-Jasa Pengawas Pekerjaan Konstruksi Teknik S	0,00	0,00	0,00	29.570.000,00
5.1.02.02.08.0021	Belanja Jasa Konsultansi Pengawasan Rekayasa-Jasa Pengawas Pekerjaan Konstruksi Teknik S	1.084.999.995,00	1.063.083.000,00	97,98	911.616.800,00
5.1.02.02.08.0026	Belanja Jasa Konsultansi Spesialis-Jasa Survei Permukaan Tanah	299.999.700,00	295.728.000,00	98,58	0,00
5.1.02.02.08.0027	Belanja Jasa Konsultansi Spesialis-Jasa Pembuatan Peta	0,00	0,00	0,00	87.960.000,00
5.1.02.02.08.0032	Belanja Jasa Konsultansi Lainnya-Jasa Konsultansi Lingkungan	0,00	0,00	0,00	945.711.960,00
5.1.02.02.09	Belanja Jasa Konsultansi Non Konstruksi	5.735.444.109,00	4.979.980.941,00	86,83	3.600.198.492,00
5.1.02.02.09.0001	Belanja Jasa Konsultansi Berorientasi Bidang-Pengembangan Pertanian dan Perdesaan	99.999.900,00	90.090.000,00	90,09	90.090.000,00
5.1.02.02.09.0006	Belanja Jasa Konsultansi Berorientasi Bidang-Kuangan	511.000.000,00	511.000.000,00	100,00	198.010.000,00
5.1.02.02.09.0007	Belanja Jasa Konsultansi Berorientasi Bidang-Pendidikan	310.900.000,00	295.662.000,00	95,10	0,00
5.1.02.02.09.0008	Belanja Jasa Konsultansi Berorientasi Bidang-Kesehatan	0,00	0,00	0,00	99.443.000,00
5.1.02.02.09.0011	Belanja Jasa Konsultansi Berorientasi Layanan-Jasa Survei	1.199.999.999,00	1.138.797.962,00	94,90	1.138.847.000,00
5.1.02.02.09.0012	Belanja Jasa Konsultansi Berorientasi Layanan-Jasa Studi Penelitian dan Bantuan Teknik	3.166.295.496,00	2.543.452.979,00	80,33	1.538.213.492,00
5.1.02.02.09.0013	Belanja Jasa Konsultansi Berorientasi Layanan-Jasa Konsultansi Manajemen	0,00	0,00	0,00	143.520.000,00
5.1.02.02.09.0014	Belanja Jasa Konsultansi Berorientasi Layanan-Jasa Khusus	91.748.714,00	91.748.000,00	100,00	0,00
5.1.02.02.09.0015	Belanja Jasa Konsultansi Bidang Kepariwisataaan-Jasa Konsultansi Destinasi Pariwisata	355.500.000,00	309.230.000,00	86,98	312.075.000,00
5.1.02.02.09.0019	Belanja Jasa Konsultansi Layanan Kepariwisataaan-Jasa Konsultansi Penelitian Kepariwisataaan	0,00	0,00	0,00	80.000.000,00
5.1.02.02.10	Belanja Jasa Ketersediaan Layanan (Availability Payment)	317.175.000,00	294.931.300,00	92,99	51.777.700,00
5.1.02.02.10.0004	Belanja Jasa Ketersediaan Layanan (Availability Payment) Infrastruktur Air Minum	234.950.000,00	213.290.000,00	90,78	0,00
5.1.02.02.10.0007	Belanja Jasa Ketersediaan Layanan (Availability Payment) Infrastruktur Sistem Pengelolaan Pe	82.225.000,00	81.641.300,00	99,29	51.777.700,00
5.1.02.02.11	Belanja Beasiswa Pendidikan PNS	1.000.000.000,00	1.000.000.000,00	100,00	800.000.000,00
5.1.02.02.11.0002	Belanja Beasiswa Tugas Belajar S2	1.000.000.000,00	1.000.000.000,00	100,00	800.000.000,00
5.1.02.02.12	Belanja Kursus/Pelatihan, Sosialisasi, Bimbingan Teknis serta Pendidikan dan Pelatihan	23.296.958.500,00	18.070.083.468,00	77,56	8.403.566.172,00
5.1.02.02.12.0001	Belanja Kursus Singkat/Pelatihan	3.417.864.000,00	2.994.415.027,00	87,61	550.335.000,00
5.1.02.02.12.0003	Belanja Bimbingan Teknis	19.879.094.500,00	15.075.668.441,00	75,84	7.853.231.172,00
5.1.02.02.13	Belanja Jasa Insentif bagi Pegawai Non ASN atas Pemungutan Pajak Daerah	265.050.000,00	255.833.750,00	96,52	242.264.375,00
5.1.02.02.13.0006	Belanja Insentif Pegawai Non ASN atas Pemungutan Pajak Hotel	350.000,00	350.000,00	100,00	331.875,00
5.1.02.02.13.0007	Belanja Insentif Pegawai Non ASN atas Pemungutan Pajak Restoran	37.500.000,00	37.500.000,00	100,00	26.000.000,00
5.1.02.02.13.0008	Belanja Insentif Pegawai Non ASN atas Pemungutan Pajak Hiburan	500.000,00	375.000,00	75,00	375.000,00
5.1.02.02.13.0009	Belanja Insentif Pegawai Non ASN atas Pemungutan Pajak Reklame	2.735.000,00	2.735.000,00	100,00	2.250.000,00
5.1.02.02.13.0010	Belanja Insentif Pegawai Non ASN atas Pemungutan Pajak Penerangan Jalan	130.125.000,00	130.125.000,00	100,00	126.275.000,00
5.1.02.02.13.0011	Belanja Insentif Pegawai Non ASN atas Pemungutan Pajak Parkir	1.100.000,00	1.100.000,00	100,00	1.050.000,00
5.1.02.02.13.0012	Belanja Insentif Pegawai Non ASN atas Pemungutan Pajak Air Tanah	8.500.000,00	8.500.000,00	100,00	6.557.500,00
5.1.02.02.13.0013	Belanja Insentif Pegawai Non ASN atas Pemungutan Pajak Sarang Burung Walet	375.000,00	375.000,00	100,00	375.000,00
5.1.02.02.13.0014	Belanja Insentif Pegawai Non ASN atas Pemungutan Pajak Mineral Bukan Logam dan Batuan	15.000.000,00	15.000.000,00	100,00	9.000.000,00
5.1.02.02.13.0015	Belanja Insentif Pegawai Non ASN atas Pemungutan Pajak Pajak Bumi dan Bangunan Perdesa	34.000.000,00	32.500.000,00	95,59	26.750.000,00
5.1.02.02.13.0016	Belanja Insentif Pegawai Non ASN atas Pemungutan Bea Perolehan Hak atas Tanah dan Bang	34.865.000,00	27.273.750,00	78,23	43.300.000,00
5.1.02.02.14	Belanja Jasa Insentif bagi Pegawai Non ASN atas Pemungutan Retribusi Daerah	588.125,00	0,00	0,00	0,00
5.1.02.02.14.0014	Belanja Insentif bagi Pegawai Non ASN atas Pemungutan Retribusi Jasa Usaha-Pemakaian Ke	588.125,00	0,00	0,00	0,00
5.1.02.02.15	Belanja Sewa Aset Tidak Berwujud	188.605.499,00	158.600.000,00	84,09	9.000.000,00
5.1.02.02.15.0005	Belanja Sewa Aset Tidak Berwujud-Software	188.605.499,00	158.600.000,00	84,09	9.000.000,00
5.1.02.03	Belanja Pemeliharaan	157.885.815.300,00	143.555.396.523,00	90,92	97.816.392.204,00
5.1.02.03.01	Belanja Pemeliharaan Tanah	15.000.000,00	8.100.000,00	54,00	0,00
5.1.02.03.01.0007	Belanja Pemeliharaan Tanah-Tanah Persil-Tanah Persil Lainnya	15.000.000,00	8.100.000,00	54,00	0,00
5.1.02.03.02	Belanja Pemeliharaan Peralatan dan Mesin	15.165.797.553,00	11.936.872.270,00	78,71	10.626.239.214,00
5.1.02.03.02.0002	Belanja Pemeliharaan Alat Besar-Alat Besar Darat-Grader	81.718.754,00	55.867.500,00	68,37	19.000.000,00
5.1.02.03.02.0003	Belanja Pemeliharaan Alat Besar-Alat Besar Darat-Excavator	19.425.000,00	17.304.000,00	89,08	29.000.000,00
5.1.02.03.02.0009	Belanja Pemeliharaan Alat Besar-Alat Besar Darat-Loader	38.850.000,00	28.906.000,00	74,40	0,00
5.1.02.03.02.0012	Belanja Pemeliharaan Alat Besar-Alat Besar Darat-Alat Besar Darat Lainnya	509.349.999,00	225.554.285,00	44,28	483.303.500,00
5.1.02.03.02.0021	Belanja Pemeliharaan Alat Besar-Alat Bantu-Compressor	800.000,00	800.000,00	100,00	0,00
5.1.02.03.02.0023	Belanja Pemeliharaan Alat Besar-Alat Bantu-Pompa	19.093.000,00	3.220.000,00	16,86	30.394.000,00
5.1.02.03.02.0035	Belanja Pemeliharaan Alat Angkutan-Alat Angkutan Darat Bermotor-Kendaraan Dinas Bermo	1.623.600.000,00	1.447.456.823,00	89,15	1.207.838.455,00
5.1.02.03.02.0036	Belanja Pemeliharaan Alat Angkutan-Alat Angkutan Darat Bermotor-Kendaraan Bermotor Pe	5.935.007.800,00	5.165.595.290,00	87,04	4.559.787.184,00
5.1.02.03.02.0037	Belanja Pemeliharaan Alat Angkutan-Alat Angkutan Darat Bermotor-Kendaraan Bermotor An	1.779.463.100,00	1.253.501.500,00	70,44	1.697.479.500,00
5.1.02.03.02.0038	Belanja Pemeliharaan Alat Angkutan-Alat Angkutan Darat Bermotor-Kendaraan Bermotor Be	1.221.650.000,00	1.044.298.319,00	85,48	956.846.026,00
5.1.02.03.02.0039	Belanja Pemeliharaan Alat Angkutan-Alat Angkutan Darat Bermotor-Kendaraan Bermotor Be	216.050.000,00	120.766.775,00	55,90	95.663.426,00
5.1.02.03.02.0056	Belanja Pemeliharaan Alat Angkutan-Alat Angkutan Apung Tak Bermotor-Alat Angkutan Apu	200.000.000,00	131.668.000,00	65,83	0,00
5.1.02.03.02.0060	Belanja Pemeliharaan Alat Bengkel dan Alat Ukur-Alat Bengkel Bermesin-Perkakas Konstruks	12.000.000,00	10.900.000,00	90,83	10.900.000,00
5.1.02.03.02.0064	Belanja Pemeliharaan Alat Bengkel dan Alat Ukur-Alat Bengkel Bermesin-Perkakas Bengkel K	0,00	0,00	0,00	3.725.000,00
5.1.02.03.02.0082	Belanja Pemeliharaan Alat Bengkel dan Alat Ukur-Alat Ukur-Alat Ukur Universal	0,00	0,00	0,00	9.550.000,00
5.1.02.03.02.0096	Belanja Pemeliharaan Alat Bengkel dan Alat Ukur-Alat Ukur-Alat Penguji Kendaraan Bermoto	285.000.000,00	279.439.725,00	98,05	79.885.257,00
5.1.02.03.02.0102	Belanja Pemeliharaan Alat Bengkel dan Alat Ukur-Alat Ukur-Alat Ukur Lainnya	0,00	0,00	0,00	16.920.000,00
5.1.02.03.02.0115	Belanja Pemeliharaan Alat Kantor dan Rumah Tangga-Alat Kantor-Alat Reproduksi (Pengganc	5.220.000,00	2.050.000,00	39,27	0,00
5.1.02.03.02.0117	Belanja Pemeliharaan Alat Kantor dan Rumah Tangga-Alat Kantor-Alat Kantor Lainnya	189.966.000,00	131.018.440,00	68,97	63.052.143,00
5.1.02.03.02.0118	Belanja Pemeliharaan Alat Kantor dan Rumah Tangga-Alat Rumah Tangga-Mebel	71.270.000,00	69.000.000,00	96,81	52.075.000,00
5.1.02.03.02.0120	Belanja Pemeliharaan Alat Kantor dan Rumah Tangga-Alat Rumah Tangga-Alat Pembersih	14.500.000,00	13.350.000,00	92,07	8.260.000,00

5.1.02.03.02.0121	Belanja Pemeliharaan Alat Kantor dan Rumah Tangga-Alat Rumah Tangga-Alat Pendingin	622.445.000,00	368.387.340,00	59,18	297.343.915,00
5.1.02.03.02.0123	Belanja Pemeliharaan Alat Kantor dan Rumah Tangga-Alat Rumah Tangga-Alat Rumah Tangga	20.279.000,00	18.555.000,00	91,50	88.844.500,00
5.1.02.03.02.0132	Belanja Pemeliharaan Alat Studio, Komunikasi, dan Pemancar-Alat Studio-Peralatan Studio A	65.136.800,00	64.068.000,00	98,36	88.899.247,00
5.1.02.03.02.0133	Belanja Pemeliharaan Alat Studio, Komunikasi, dan Pemancar-Alat Studio-Peralatan Studio V	17.000.000,00	12.900.000,00	75,88	9.116.000,00
5.1.02.03.02.0138	Belanja Pemeliharaan Alat Studio, Komunikasi, dan Pemancar-Alat Komunikasi-Alat Komunik	0,00	0,00	0,00	2.100.000,00
5.1.02.03.02.0195	Belanja Pemeliharaan Alat Studio, Komunikasi, dan Pemancar-Peralatan Pemancar-Sumber T	198.998.500,00	146.702.850,00	73,72	96.116.150,00
5.1.02.03.02.0232	Belanja Pemeliharaan Alat Kedokteran dan Kesehatan-Alat Kedokteran-Alat Kedokteran Lain	296.500.000,00	97.063.920,00	32,74	57.816.000,00
5.1.02.03.02.0237	Belanja Pemeliharaan Alat Kedokteran dan Kesehatan-Alat Kesehatan Umum-Alat Kesehatan	275.048.000,00	144.118.200,00	52,40	0,00
5.1.02.03.02.0301	Belanja Pemeliharaan Alat Laboratorium-Unit Alat Laboratorium-Unit Alat Laboratorium Lain	35.000.000,00	35.000.000,00	100,00	0,00
5.1.02.03.02.0344	Belanja Pemeliharaan Alat Laboratorium-Alat Laboratorium Lingkungan Hidup-Alat Laborato	84.360.000,00	13.800.000,00	16,36	0,00
5.1.02.03.02.0404	Belanja Pemeliharaan Komputer-Komputer Unit-Komputer Jaringan	155.500.000,00	134.544.000,00	86,52	75.245.000,00
5.1.02.03.02.0405	Belanja Pemeliharaan Komputer-Komputer Unit-Personal Computer	613.633.100,00	452.574.875,00	73,75	270.919.787,00
5.1.02.03.02.0409	Belanja Pemeliharaan Komputer-Peralatan Komputer-Peralatan Personal Computer	319.933.500,00	227.729.428,00	71,18	153.417.124,00
5.1.02.03.02.0410	Belanja Pemeliharaan Komputer-Peralatan Komputer-Peralatan Jaringan	239.000.000,00	220.732.000,00	92,36	162.742.000,00
5.1.02.03.03	Belanja Pemeliharaan Gedung dan Bangunan	8.630.147.344,00	6.942.088.306,00	80,44	2.411.840.788,00
5.1.02.03.03.0001	Belanja Pemeliharaan Bangunan Gedung-Bangunan Gedung Tempat Kerja-Bangunan Gedung	7.392.649.589,00	5.946.083.824,00	80,43	1.988.617.146,00
5.1.02.03.03.0002	Belanja Pemeliharaan Bangunan Gedung-Bangunan Gedung Tempat Kerja-Bangunan Gedung	25.000.000,00	14.927.000,00	59,71	0,00
5.1.02.03.03.0011	Belanja Pemeliharaan Bangunan Gedung-Bangunan Gedung Tempat Kerja-Bangunan Gedung	209.380.000,00	187.849.498,00	89,72	0,00
5.1.02.03.03.0029	Belanja Pemeliharaan Bangunan Gedung-Bangunan Gedung Tempat Kerja-Bangunan Peternak	0,00	0,00	0,00	169.888.565,00
5.1.02.03.03.0030	Belanja Pemeliharaan Bangunan Gedung-Bangunan Gedung Tempat Kerja-Bangunan Gedung	0,00	0,00	0,00	17.125.000,00
5.1.02.03.03.0032	Belanja Pemeliharaan Bangunan Gedung-Bangunan Gedung Tempat Kerja-Bangunan Fasilitas	227.550.000,00	154.179.000,00	67,76	9.000.000,00
5.1.02.03.03.0033	Belanja Pemeliharaan Bangunan Gedung-Bangunan Gedung Tempat Kerja-Bangunan Parkir	252.367.500,00	224.475.081,00	88,95	0,00
5.1.02.03.03.0038	Belanja Pemeliharaan Bangunan Gedung-Bangunan Gedung Tempat Tinggal-Rumah Negara	292.467.000,00	282.507.981,00	96,59	172.589.577,00
5.1.02.03.03.0039	Belanja Pemeliharaan Bangunan Gedung-Bangunan Gedung Tempat Tinggal-Rumah Negara	75.000.000,00	9.600.102,00	12,80	18.603.000,00
5.1.02.03.03.0040	Belanja Pemeliharaan Bangunan Gedung-Bangunan Gedung Tempat Tinggal-Rumah Negara	30.000.000,00	0,00	0,00	0,00
5.1.02.03.03.0053	Belanja Pemeliharaan Monumen-Candi/Tugu Peringatan/Prasasti-Bangunan Peninggalan	0,00	0,00	0,00	24.117.500,00
5.1.02.03.03.0063	Belanja Pemeliharaan Tugu Titik Kontrol/Pasti-Tugu/Tanda Batas-Pagar	125.733.255,00	122.465.820,00	97,40	11.900.000,00
5.1.02.03.04	Belanja Pemeliharaan Jalan, Jaringan, dan Irigasi	134.070.870.403,00	124.664.335.947,00	92,98	84.778.312.202,00
5.1.02.03.04.0003	Belanja Pemeliharaan Jalan dan Jembatan-Jalan-Jalan Kabupaten	75.127.163.042,00	70.007.678.705,00	93,19	57.411.695.652,00
5.1.02.03.04.0010	Belanja Pemeliharaan Jalan dan Jembatan-Jalan-Jalan Lainnya	261.815.999,00	233.010.000,00	89,00	0,00
5.1.02.03.04.0013	Belanja Pemeliharaan Jalan dan Jembatan-Jembatan-Jembatan pada Jalan Kabupaten	5.099.999.998,00	4.668.301.288,00	91,54	0,00
5.1.02.03.04.0022	Belanja Pemeliharaan Jalan dan Jembatan-Jembatan-Jembatan Pengukur	30.000.000,00	29.970.000,00	99,90	32.989.200,00
5.1.02.03.04.0024	Belanja Pemeliharaan Bangunan Air-Bangunan Air Irigasi-Bangunan Waduk Irigasi	11.164.674.393,00	10.486.359.450,00	93,92	0,00
5.1.02.03.04.0026	Belanja Pemeliharaan Bangunan Air-Bangunan Air Irigasi-Bangunan Pembawa Irigasi	9.204.760.662,00	7.671.139.192,00	83,34	12.516.442.000,00
5.1.02.03.04.0029	Belanja Pemeliharaan Bangunan Air-Bangunan Air Irigasi-Bangunan Pelengkap Irigasi	1.399.558.369,00	1.356.485.100,00	96,92	357.632.000,00
5.1.02.03.04.0031	Belanja Pemeliharaan Bangunan Air-Bangunan Air Irigasi-Bangunan Air Irigasi Lainnya	2.725.158.072,00	2.433.725.800,00	89,31	6.376.393.400,00
5.1.02.03.04.0050	Belanja Pemeliharaan Bangunan Air-Bangunan Pengaman Sungai/Pantai dan Penanggulanga	0,00	0,00	0,00	7.926.479.950,00
5.1.02.03.04.0054	Belanja Pemeliharaan Bangunan Air-Bangunan Pengaman Sungai/Pantai dan Penanggulanga	28.509.128.868,00	27.314.222.562,00	95,81	0,00
5.1.02.03.04.0068	Belanja Pemeliharaan Bangunan Air-Bangunan Air Bersih/Air Baku Lainnya-Bangunan Air Ber	0,00	0,00	0,00	82.000.000,00
5.1.02.03.04.0071	Belanja Pemeliharaan Bangunan Air-Bangunan Air Kotor-Bangunan Pembuang Air Kotor	460.000.000,00	443.888.000,00	96,50	0,00
5.1.02.03.04.0079	Belanja Pemeliharaan Instalasi-Instalasi Air Bersih/Air Baku-Instalasi Air Bersih/Air Baku Lain	16.650.000,00	14.605.850,00	87,72	0,00
5.1.02.03.04.0114	Belanja Pemeliharaan Instalasi-Instalasi Pengaman-Instalasi Pengaman Penangkal Petir	0,00	0,00	0,00	22.080.000,00
5.1.02.03.04.0126	Belanja Pemeliharaan Jaringan-Jaringan Listrik-Jaringan Listrik Lainnya	71.961.000,00	4.950.000,00	6,88	52.600.000,00
5.1.02.03.05	Belanja Pemeliharaan Aset Tetap Lainnya	4.000.000,00	4.000.000,00	100,00	0,00
5.1.02.03.05.0028	Belanja Pemeliharaan Barang Bercorak Kesenian/Kebudayaan/Olahraga-Barang Bercorak Ke	4.000.000,00	4.000.000,00	100,00	0,00
5.1.02.04	Belanja Perjalanan Dinas	110.722.534.310,00	94.729.554.463,00	85,56	66.348.777.851,00
5.1.02.04.01	Belanja Perjalanan Dinas Dalam Negeri	110.722.534.310,00	94.729.554.463,00	85,56	65.919.352.851,00
5.1.02.04.01.0001	Belanja Perjalanan Dinas Biasa	88.096.669.810,00	76.963.426.913,00	87,36	48.509.743.843,00
5.1.02.04.01.0003	Belanja Perjalanan Dinas Dalam Kota	22.552.164.500,00	17.695.927.550,00	78,47	17.273.609.008,00
5.1.02.04.01.0004	Belanja Perjalanan Dinas Paket Meeting Dalam Kota	73.700.000,00	70.200.000,00	95,25	0,00
5.1.02.04.01.0005	Belanja Perjalanan Dinas Paket Meeting Luar Kota	0,00	0,00	0,00	136.000.000,00
5.1.02.04.02	Belanja Perjalanan Dinas Luar Negeri	0,00	0,00	0,00	429.425.000,00
5.1.02.04.02.0001	Belanja Perjalanan Dinas Biasa€€Luar Negeri	0,00	0,00	0,00	429.425.000,00
5.1.02.05	Belanja Uang dan/atau Jasa untuk Diberikan kepada Pihak Ketiga/Pihak Lain/Masyarakat	13.944.129.250,00	12.982.251.080,00	93,10	17.701.974.360,00
5.1.02.05.01	Belanja Uang yang Diberikan kepada Pihak Ketiga/Pihak Lain/Masyarakat	13.618.338.500,00	12.906.361.080,00	94,77	17.670.974.360,00
5.1.02.05.01.0001	Belanja Hadiah yang Bersifat Perlombaan	4.135.678.500,00	3.622.800.000,00	87,60	2.406.437.000,00
5.1.02.05.01.0002	Belanja Penghargaan atas Suatu Prestasi	750.000.000,00	608.500.000,00	81,13	13.930.000.000,00
5.1.02.05.01.0003	Belanja Beasiswa	3.399.560.000,00	3.354.560.000,00	98,68	1.014.100.000,00
5.1.02.05.01.0004	Belanja Penanganan Dampak Sosial Kemasyarakatan	11.100.000,00	10.650.000,00	95,95	10.200.000,00
5.1.02.05.01.0005	Belanja Transfer Keuangan Daerah dan Desa (TKDD)	300.000.000,00	300.000.000,00	100,00	300.000.000,00
5.1.02.05.01.0006	Belanja Bantuan Fasilitas Premi Asuransi Pertanian	72.000.000,00	59.851.080,00	83,13	10.237.360,00
5.1.02.05.01.0011	Belanja Uang yang Diberikan kepada Lembaga Pemberdayaan Masyarakat	4.950.000.000,00	4.950.000.000,00	100,00	0,00
5.1.02.05.02	Belanja Jasa yang Diberikan kepada Pihak Ketiga/Pihak Lain/Masyarakat	325.790.750,00	75.890.000,00	23,29	31.000.000,00
5.1.02.05.02.0001	Belanja Jasa yang Diberikan kepada Pihak Ketiga/Pihak Lain	325.790.750,00	75.890.000,00	23,29	31.000.000,00
5.1.02.88	Belanja Barang dan Jasa BOS	25.650.732.176,00	21.251.698.268,00	82,85	26.643.247.178,00
5.1.02.88.88	Belanja Barang dan Jasa BOS	25.650.732.176,00	21.251.698.268,00	82,85	26.643.247.178,00
5.1.02.88.88.8888	Belanja Barang dan Jasa BOS	25.650.732.176,00	21.251.698.268,00	82,85	26.643.247.178,00
5.1.02.90	Belanja Barang dan Jasa BOK Puskesmas	16.466.065.294,00	11.285.344.842,00	68,54	0,00
5.1.02.90.01	Belanja Barang dan Jasa BOK Puskesmas	16.466.065.294,00	11.285.344.842,00	68,54	0,00
5.1.02.90.01.0001	Belanja Barang dan Jasa BOK Puskesmas	16.466.065.294,00	11.285.344.842,00	68,54	0,00
5.1.02.99	Belanja Barang dan Jasa BLUD	101.001.505.544,00	95.919.589.600,00	94,97	81.561.831.276,00
5.1.02.99.99	Belanja Barang dan Jasa BLUD	101.001.505.544,00	95.919.589.600,00	94,97	81.561.831.276,00
5.1.02.99.99.9999	Belanja Barang dan Jasa BLUD	101.001.505.544,00	95.919.589.600,00	94,97	81.561.831.276,00
5.1.04	Belanja Subsidi	1.037.600.000,00	340.000,00	0,03	0,00
5.1.04.03	Belanja Subsidi kepada Badan Usaha Milik Swasta	1.037.600.000,00	340.000,00	0,03	0,00
5.1.04.03.01	Belanja Subsidi kepada Badan Usaha Milik Swasta	1.037.600.000,00	340.000,00	0,03	0,00
5.1.04.03.01.0001	Belanja Subsidi kepada Badan Usaha Milik Swasta	1.037.600.000,00	340.000,00	0,03	0,00
5.1.05	Belanja Hibah	82.277.401.767,00	72.884.404.912,00	88,58	103.264.959.125,00
5.1.05.01	Belanja Hibah kepada Pemerintah Pusat	23.540.818.182,00	20.701.353.900,00	87,94	58.319.190.800,00
5.1.05.01.01	Belanja Hibah Uang kepada Pemerintah Pusat	9.100.000.000,00	7.063.407.000,00	77,62	48.462.722.000,00
5.1.05.01.01.0001	Belanja Hibah Uang kepada Pemerintah Pusat	9.100.000.000,00	7.063.407.000,00	77,62	48.462.722.000,00
5.1.05.01.02	Belanja Hibah Barang kepada Pemerintah Pusat	14.440.818.182,00	13.637.946.900,00	94,44	9.856.468.800,00
5.1.05.01.02.0001	Belanja Hibah Barang kepada Pemerintah Pusat	14.440.818.182,00	13.637.946.900,00	94,44	9.856.468.800,00
5.1.05.04	Belanja Hibah kepada BUMD	676.100.000,00	676.100.000,00	100,00	456.618.582,00
5.1.05.04.01	Belanja Hibah Uang kepada BUMD	676.100.000,00	676.100.000,00	100,00	456.618.582,00
5.1.05.04.01.0001	Belanja Hibah Uang kepada BUMD	676.100.000,00	676.100.000,00	100,00	456.618.582,00
5.1.05.05	Belanja Hibah kepada Badan, Lembaga, Organisasi Kemasyarakatan yang Berbadan Hukum	52.361.671.585,00	46.675.919.701,00	89,14	43.024.451.193,00
5.1.05.05.01	Belanja Hibah kepada Badan dan Lembaga yang Bersifat Nirlaba, Sukarela dan Sosial yang	21.725.116.066,00	21.119.130.319,00	97,21	8.557.094.909,00
5.1.05.05.01.0001	Belanja Hibah Uang kepada Badan dan Lembaga yang Bersifat Nirlaba, Sukarela dan Sosial ya	14.807.500.000,00	14.800.178.740,00	99,95	7.112.197.509,00
5.1.05.05.01.0002	Belanja Hibah Barang kepada Badan dan Lembaga yang Bersifat Nirlaba, Sukarela dan Sosial	6.917.616.066,00	6.318.951.579,00	91,35	1.444.897.400,00
5.1.05.05.02	Belanja Hibah kepada Badan dan Lembaga Nirlaba, Sukarela dan Sosial yang Telah Memiliki S	15.380.800.519,00	10.709.228.162,00	69,63	17.294.752.820,00
5.1.05.05.02.0001	Belanja Hibah Uang kepada Badan dan Lembaga Nirlaba, Sukarela dan Sosial yang Telah Mer	12.050.007.836,00	7.620.607.000,00	63,24	9.082.369.000,00
5.1.05.05.02.0002	Belanja Hibah Barang kepada Badan dan Lembaga Nirlaba, Sukarela dan Sosial yang Telah M	3.330.792.683,00	3.088.621.162,00	92,73	8.212.383.820,00
5.1.05.05.03	Belanja Hibah kepada Badan dan Lembaga Nirlaba, Sukarela Bersifat Sosial Kemasyarakatan	15.255.755.000,00	14.847.561.220,00	97,32	17.172.603.464,00



5.1.05.05.03.0001	Belanja Hibah Uang kepada Badan dan Lembaga Nirlaba, Sukarela Bersifat Sosial Kemasyarak	15.255.755.000,00	14.847.561.220,00	97,32	17.172.603.464,00
5.1.05.07	Belanja Hibah Bantuan Keuangan kepada Partai Politik	2.148.912.000,00	2.148.912.000,00	100,00	1.464.698.550,00
5.1.05.07.01	Belanja Hibah Bantuan Keuangan kepada Partai Politik	2.148.912.000,00	2.148.912.000,00	100,00	1.464.698.550,00
5.1.05.07.01.0001	Belanja Hibah berupa Bantuan Keuangan kepada Partai Politik	2.148.912.000,00	2.148.912.000,00	100,00	1.464.698.550,00
5.1.05.08	Belanja Hibah Dana BOSP	3.549.900.000,00	2.682.119.311,00	75,55	0,00
5.1.05.08.01	Belanja Hibah Dana BOSP-BOS	3.549.900.000,00	2.682.119.311,00	75,55	0,00
5.1.05.08.01.0001	Belanja Hibah Dana BOSP-BOS	3.549.900.000,00	2.682.119.311,00	75,55	0,00
5.1.06	Belanja Bantuan Sosial	24.307.173.000,00	22.924.440.000,00	94,31	10.031.820.000,00
5.1.06.01	Belanja Bantuan Sosial kepada Individu	24.292.173.000,00	22.909.440.000,00	94,31	9.536.220.000,00
5.1.06.01.01	Belanja Bantuan Sosial Uang yang direncanakan kepada Individu	20.641.400.000,00	20.367.170.000,00	98,67	7.360.020.000,00
5.1.06.01.01.0001	Belanja Bantuan Sosial Uang yang Direncanakan kepada Individu	20.641.400.000,00	20.367.170.000,00	98,67	7.360.020.000,00
5.1.06.01.02	Belanja Bantuan Sosial Barang yang Direncanakan kepada Individu	3.650.773.000,00	2.542.270.000,00	69,64	2.176.200.000,00
5.1.06.01.02.0001	Belanja Bantuan Sosial Barang yang Direncanakan kepada Individu	3.650.773.000,00	2.542.270.000,00	69,64	2.176.200.000,00
5.1.06.03	Belanja Bantuan Sosial kepada Kelompok Masyarakat	15.000.000,00	15.000.000,00	100,00	495.600.000,00
5.1.06.03.01	Belanja Bantuan Sosial Uang yang direncanakan kepada Kelompok Masyarakat	15.000.000,00	15.000.000,00	100,00	495.600.000,00
5.1.06.03.01.0001	Belanja Bantuan Sosial Uang yang Direncanakan kepada Kelompok Masyarakat	15.000.000,00	15.000.000,00	100,00	495.600.000,00
	<b>JUMLAH BELANJA OPERASI</b>	<b>1.795.266.155.214,79</b>	<b>1.635.478.975.865,19</b>	<b>91,10</b>	<b>1.406.532.036.717,00</b>
<b>5.2</b>	<b>BELANJA MODAL</b>	<b>803.019.641.849,36</b>	<b>733.524.636.524,81</b>	<b>91,35</b>	<b>591.761.712.610,00</b>
5.2.01	Belanja Modal Tanah	7.970.837.168,00	4.235.378.448,00	53,14	1.612.744.454,00
5.2.01.01	Belanja Modal Tanah	7.970.837.168,00	4.235.378.448,00	53,14	1.612.744.454,00
5.2.01.01.01	Belanja Modal Tanah Persil	363.840.000,00	882.000,00	0,24	562.668.000,00
5.2.01.01.01.0004	Belanja Modal Tanah untuk Bangunan Tempat Kerja	213.840.000,00	0,00	0,00	523.714.000,00
5.2.01.01.01.0007	Belanja Modal Tanah Persil Lainnya	150.000.000,00	882.000,00	0,59	38.954.000,00
5.2.01.01.02	Belanja Modal Tanah Non Persil	75.000.000,00	72.616.000,00	96,82	0,00
5.2.01.01.02.0009	Belanja Modal Tanah Non Persil Lainnya	75.000.000,00	72.616.000,00	96,82	0,00
5.2.01.01.03	Belanja Modal Lapangan	7.531.997.168,00	4.161.880.448,00	55,26	1.050.076.454,00
5.2.01.01.03.0001	Belanja Modal Tanah Lapangan Olahraga	1.555.000.000,00	687.740.148,00	44,23	315.641.841,00
5.2.01.01.03.0007	Belanja Modal Tanah untuk Jalan	3.596.997.168,00	3.431.239.800,00	95,39	99.537.000,00
5.2.01.01.03.0008	Belanja Modal Tanah untuk Bangunan Air	2.380.000.000,00	42.900.500,00	1,80	634.897.613,00
5.2.02	Belanja Modal Peralatan dan Mesin	179.133.928.932,83	162.667.410.816,00	90,81	118.702.153.452,00
5.2.02.01	Belanja Modal Alat Besar	7.352.891.892,00	6.848.995.000,00	93,15	622.624.441,00
5.2.02.01.01	Belanja Modal Alat Besar Darat	6.614.850.020,00	6.190.045.000,00	93,58	0,00
5.2.02.01.01.0003	Belanja Modal Excavator	4.200.600.020,00	4.105.000.000,00	97,72	0,00
5.2.02.01.01.0010	Belanja Modal Alat Pengangkat	527.250.000,00	488.300.000,00	92,61	0,00
5.2.02.01.01.0011	Belanja Modal Mesin Proses	222.000.000,00	99.500.000,00	44,82	0,00
5.2.02.01.01.0012	Belanja Modal Alat Besar Darat Lainnya	1.665.000.000,00	1.497.245.000,00	89,92	0,00
5.2.02.01.03	Belanja Modal Alat Bantu	738.041.872,00	658.950.000,00	89,28	622.624.441,00
5.2.02.01.03.0001	Belanja Modal Alat Penarik	199.800.000,00	160.000.000,00	80,08	19.600.000,00
5.2.02.01.03.0003	Belanja Modal Compressor	0,00	0,00	0,00	61.441.441,00
5.2.02.01.03.0004	Belanja Modal Electric Generating Set	0,00	0,00	0,00	9.800.000,00
5.2.02.01.03.0005	Belanja Modal Pompa	141.520.345,00	118.040.000,00	83,41	153.100.000,00
5.2.02.01.03.0007	Belanja Modal Unit Pemeliharaan Lapangan	0,00	0,00	0,00	106.683.000,00
5.2.02.01.03.0008	Belanja Modal Alat Pengolahan Air Kotor	0,00	0,00	0,00	272.000.000,00
5.2.02.01.03.0012	Belanja Modal Perlengkapan Kebakaran Hutan	385.924.363,00	371.185.000,00	96,18	0,00
5.2.02.01.03.0016	Belanja Modal Alat Bantu Lainnya	10.797.164,00	9.725.000,00	90,07	0,00
5.2.02.02	Belanja Modal Alat Angkutan	36.794.486.775,96	33.555.964.754,00	91,20	13.827.350.366,00
5.2.02.02.01	Belanja Modal Alat Angkutan Darat Bermotor	36.672.601.775,96	33.435.137.754,00	91,17	13.352.190.366,00
5.2.02.02.01.0001	Belanja Modal Kendaraan Dinas Bermotor Perorangan	5.822.770.335,00	5.077.500.000,00	87,20	0,00
5.2.02.02.01.0002	Belanja Modal Kendaraan Bermotor Penumpang	11.036.212.161,00	9.865.150.000,00	89,39	10.526.600.000,00
5.2.02.02.01.0003	Belanja Modal Kendaraan Bermotor Angkutan Barang	4.242.500.000,00	3.889.570.000,00	91,68	918.100.000,00
5.2.02.02.01.0004	Belanja Modal Kendaraan Bermotor Beroda Dua	3.237.558.213,00	2.924.620.500,00	90,33	937.490.366,00
5.2.02.02.01.0005	Belanja Modal Kendaraan Bermotor Beroda Tiga	308.290.240,00	293.967.000,00	95,35	0,00
5.2.02.02.01.0006	Belanja Modal Kendaraan Bermotor Khusus	12.025.270.826,96	11.384.330.254,00	94,67	970.000.000,00
5.2.02.02.02	Belanja Modal Alat Angkutan Darat Tak Bermotor	121.885.000,00	120.827.000,00	99,13	475.160.000,00
5.2.02.02.02.0001	Belanja Modal Kendaraan Tak Bermotor Angkutan Barang	121.885.000,00	120.827.000,00	99,13	11.160.000,00
5.2.02.02.02.0004	Belanja Modal Alat Angkutan Darat Tak Bermotor Lainnya	0,00	0,00	0,00	464.000.000,00
5.2.02.03	Belanja Modal Alat Bengkel dan Alat Ukur	540.774.061,00	472.721.410,00	87,42	98.774.000,00
5.2.02.03.01	Belanja Modal Alat Bengkel Bermesin	210.768.946,00	193.885.000,00	91,99	0,00
5.2.02.03.01.0002	Belanja Modal Perkakas Konstruksi Logam yang Transportable (Berpindah)	10.539.450,00	8.000.000,00	75,91	0,00
5.2.02.03.01.0004	Belanja Modal Perkakas Bengkel Service	931.000,00	900.000,00	96,67	0,00
5.2.02.03.01.0006	Belanja Modal Perkakas Bengkel Kayu	154.298.496,00	140.010.000,00	90,74	0,00
5.2.02.03.01.0010	Belanja Modal Alat Bengkel Bermesin Lainnya	45.000.000,00	44.975.000,00	99,94	0,00
5.2.02.03.02	Belanja Modal Alat Bengkel Tak Bermesin	30.693.835,00	9.947.500,00	32,41	51.076.000,00
5.2.02.03.02.0001	Belanja Modal Perkakas Bengkel Konstruksi Logam	7.128.110,00	6.420.000,00	90,07	0,00
5.2.02.03.02.0004	Belanja Modal Perkakas Pengangkat	0,00	0,00	0,00	22.606.000,00
5.2.02.03.02.0006	Belanja Modal Perkakas Khusus (Special Tools)	0,00	0,00	0,00	28.470.000,00
5.2.02.03.02.0011	Belanja Modal Peralatan Ukur, Gip, dan Feeting	23.565.725,00	3.527.500,00	14,97	0,00
5.2.02.03.03	Belanja Modal Alat Ukur	299.311.280,00	268.888.910,00	89,84	47.698.000,00
5.2.02.03.03.0001	Belanja Modal Alat Ukur Universal	201.279.372,00	183.209.910,00	91,02	17.798.000,00
5.2.02.03.03.0008	Belanja Modal Alat Ukur/Pembandingan	31.184.003,00	26.736.000,00	85,74	0,00
5.2.02.03.03.0011	Belanja Modal Anak Timbangan/Biara	16.342.905,00	14.850.000,00	90,87	0,00
5.2.02.03.03.0021	Belanja Modal Alat Ukur Lainnya	50.505.000,00	44.093.000,00	87,30	29.900.000,00
5.2.02.04	Belanja Modal Alat Pertanian	798.605.000,00	599.553.000,00	75,08	318.143.114,00
5.2.02.04.01	Belanja Modal Alat Pengolahan	798.605.000,00	599.553.000,00	75,08	318.143.114,00
5.2.02.04.01.0001	Belanja Modal Alat Pengolahan Tanah dan Tanaman	134.815.000,00	108.703.000,00	80,63	88.961.114,00
5.2.02.04.01.0002	Belanja Modal Alat Pemeliharaan Tanaman/Ikan/Ternak	0,00	0,00	0,00	199.332.000,00
5.2.02.04.01.0003	Belanja Modal Alat Panen	629.370.000,00	461.000.000,00	73,25	0,00
5.2.02.04.01.0005	Belanja Modal Alat Laboratorium Pertanian	0,00	0,00	0,00	8.000.000,00
5.2.02.04.01.0009	Belanja Modal Alat-Alat Peternakan	1.120.000,00	600.000,00	53,57	21.850.000,00
5.2.02.04.01.0010	Belanja Modal Alat Pengolahan Lainnya	33.300.000,00	29.250.000,00	87,84	0,00
5.2.02.05	Belanja Modal Alat Kantor dan Rumah Tangga	37.255.101.163,57	33.924.637.092,00	91,06	28.696.459.471,00
5.2.02.05.01	Belanja Modal Alat Kantor	2.617.134.128,20	2.311.463.392,00	88,32	3.884.451.672,00
5.2.02.05.01.0004	Belanja Modal Alat Penyimpan Perlengkapan Kantor	1.065.057.259,00	970.157.282,00	91,09	259.066.926,00
5.2.02.05.01.0005	Belanja Modal Alat Kantor Lainnya	1.552.076.869,20	1.341.306.110,00	86,42	3.625.384.746,00
5.2.02.05.02	Belanja Modal Alat Rumah Tangga	34.140.613.634,37	31.179.337.700,00	91,33	24.707.430.249,00
5.2.02.05.02.0001	Belanja Modal Mebel	18.708.322.325,12	17.980.304.628,00	96,11	12.276.127.295,00
5.2.02.05.02.0003	Belanja Modal Alat Pembersih	789.696.317,00	580.430.717,00	73,50	71.512.250,00
5.2.02.05.02.0004	Belanja Modal Alat Pendingin	7.276.804.737,18	6.787.437.502,00	93,27	1.326.342.804,00
5.2.02.05.02.0005	Belanja Modal Alat Dapur	318.895.107,00	279.741.681,00	87,72	70.397.700,00
5.2.02.05.02.0006	Belanja Modal Alat Rumah Tangga Lainnya (Home Use)	6.897.126.701,07	5.417.143.547,00	78,54	10.876.966.175,00
5.2.02.05.02.0007	Belanja Modal Alat Pemadam Kebakaran	149.768.447,00	134.279.625,00	89,66	86.084.025,00
5.2.02.05.03	Belanja Modal Meja dan Kursi Kerja/Rapat Pejabat	497.353.401,00	433.836.000,00	87,23	104.577.550,00
5.2.02.05.03.0001	Belanja Modal Meja Kerja Pejabat	276.290.027,00	230.565.000,00	83,45	63.367.050,00

5.2.02.05.03.0003	Belanja Modal Kursi Kerja Pejabat	221.063.374,00	203.271.000,00	91,95	41.210.500,00
5.2.02.06	Belanja Modal Alat Studio, Komunikasi, dan Pemancar	11.124.534.809,00	10.714.562.083,00	96,31	6.523.135.114,00
5.2.02.06.01	Belanja Modal Alat Studio	3.993.973.059,00	3.796.597.083,00	95,06	2.681.035.114,00
5.2.02.06.01.0001	Belanja Modal Peralatan Studio Audio	600.093.390,00	527.761.583,00	87,95	827.154.800,00
5.2.02.06.01.0002	Belanja Modal Peralatan Studio Video dan Film	3.393.879.669,00	3.268.835.500,00	96,32	1.853.880.314,00
5.2.02.06.02	Belanja Modal Alat Komunikasi	109.057.500,00	101.985.000,00	93,51	48.600.000,00
5.2.02.06.02.0001	Belanja Modal Alat Komunikasi Telephone	109.057.500,00	101.985.000,00	93,51	48.600.000,00
5.2.02.06.03	Belanja Modal Peralatan Pemancar	7.021.504.250,00	6.815.980.000,00	97,07	3.793.500.000,00
5.2.02.06.03.0046	Belanja Modal Peralatan Perlengkapan Radio	122.100.000,00	119.250.000,00	97,67	0,00
5.2.02.06.03.0047	Belanja Modal Sumber Tenaga	6.899.404.250,00	6.696.730.000,00	97,06	3.793.500.000,00
5.2.02.07	Belanja Modal Alat Kedokteran dan Kesehatan	31.168.804.099,90	29.862.341.544,00	95,81	53.879.271.988,00
5.2.02.07.01	Belanja Modal Alat Kedokteran	30.281.813.481,90	28.999.565.254,00	95,77	22.532.733.806,00
5.2.02.07.01.0001	Belanja Modal Alat Kedokteran Umum	7.992.620.894,90	7.403.462.872,00	92,63	6.984.079.559,00
5.2.02.07.01.0002	Belanja Modal Alat Kedokteran Gigi	861.002.025,00	835.000.000,00	96,98	1.255.007.210,00
5.2.02.07.01.0004	Belanja Modal Alat Kedokteran Bedah	6.781.795.133,00	6.721.270.000,00	99,11	6.500.000.000,00
5.2.02.07.01.0005	Belanja Modal Alat Kesehatan Kebidanan dan Penyakit Kandungan	390.819.900,00	388.042.000,00	99,29	3.408.561.072,00
5.2.02.07.01.0006	Belanja Modal Alat Kedokteran THT	5.700.427,00	5.700.000,00	99,99	34.362.000,00
5.2.02.07.01.0008	Belanja Modal Alat Kedokteran Bagian Penyakit Dalam	1.140.255.603,00	1.012.427.282,00	88,79	551.816.400,00
5.2.02.07.01.0010	Belanja Modal Alat Kedokteran Anak	5.534.039.638,00	5.142.366.000,00	92,92	3.701.770.165,00
5.2.02.07.01.0014	Belanja Modal Alat Kedokteran Jantung	1.575.579.867,00	1.492.297.100,00	94,71	0,00
5.2.02.07.01.0029	Belanja Modal Alat Kedokteran Lainnya	5.999.999.994,00	5.999.000.000,00	99,98	97.137.400,00
5.2.02.07.02	Belanja Modal Alat Kesehatan Umum	886.990.618,00	862.776.290,00	97,27	31.346.538.182,00
5.2.02.07.02.0005	Belanja Modal Alat Kesehatan Umum Lainnya	886.990.618,00	862.776.290,00	97,27	31.346.538.182,00
5.2.02.08	Belanja Modal Alat Laboratorium	6.817.468.087,00	6.030.050.200,00	88,45	1.294.050.936,00
5.2.02.08.01	Belanja Modal Unit Alat Laboratorium	4.514.592.209,00	3.848.074.200,00	85,24	1.039.646.336,00
5.2.02.08.01.0011	Belanja Modal Alat Laboratorium Umum	3.888.853.923,00	3.242.368.700,00	83,38	971.536.336,00
5.2.02.08.01.0012	Belanja Modal Alat Laboratorium Mikrobiologi	242.314.000,00	229.465.500,00	94,70	0,00
5.2.02.08.01.0031	Belanja Modal Alat Laboratorium Metrologi	26.963.834,00	23.350.000,00	86,60	0,00
5.2.02.08.01.0054	Belanja Modal Laboratorium Kearsipan	7.124.346,00	6.390.000,00	89,69	0,00
5.2.02.08.01.0056	Belanja Modal Alat Laboratorium Lain	0,00	0,00	0,00	5.080.000,00
5.2.02.08.01.0058	Belanja Modal Alat Laboratorium Pendidikan	349.336.106,00	346.500.000,00	99,19	59.730.000,00
5.2.02.08.01.0064	Belanja Modal Unit Alat Laboratorium Lainnya	0,00	0,00	0,00	3.300.000,00
5.2.02.08.04	Belanja Modal Alat Laboratorium Fisika Nuklir/Elektronika	258.170.408,00	221.324.000,00	85,73	254.404.600,00
5.2.02.08.04.0005	Belanja Modal System/Power Supply	258.170.408,00	221.324.000,00	85,73	254.404.600,00
5.2.02.08.07	Belanja Modal Alat Laboratorium Lingkungan Hidup	2.044.705.470,00	1.960.652.000,00	95,89	0,00
5.2.02.08.07.0002	Belanja Modal Alat Laboratorium Kualitas Udara	2.044.705.470,00	1.960.652.000,00	95,89	0,00
5.2.02.10	Belanja Modal Komputer	22.122.272.746,90	20.674.947.988,00	93,46	12.968.054.022,00
5.2.02.10.01	Belanja Modal Komputer Unit	18.378.925.048,00	17.372.958.738,00	94,53	10.489.242.229,00
5.2.02.10.01.0002	Belanja Modal Personal Computer	18.368.269.048,00	17.363.358.738,00	94,53	10.412.242.229,00
5.2.02.10.01.0003	Belanja Modal Komputer Unit Lainnya	10.656.000,00	9.600.000,00	90,09	77.000.000,00
5.2.02.10.02	Belanja Modal Peralatan Komputer	3.743.347.698,90	3.301.989.250,00	88,21	2.478.811.793,00
5.2.02.10.02.0003	Belanja Modal Peralatan Personal Computer	3.055.645.950,90	2.685.240.250,00	87,88	1.876.620.793,00
5.2.02.10.02.0004	Belanja Modal Peralatan Jaringan	678.821.748,00	610.749.000,00	89,97	271.851.000,00
5.2.02.10.02.0005	Belanja Modal Peralatan Komputer Lainnya	8.880.000,00	6.000.000,00	67,57	330.340.000,00
5.2.02.13	Belanja Modal Alat Produksi, Pengolahan, dan Pemurnian	1.505.500.000,00	1.295.190.000,00	86,03	0,00
5.2.02.13.01	Belanja Modal Sumur	1.505.500.000,00	1.295.190.000,00	86,03	0,00
5.2.02.13.01.0002	Belanja Modal Sumur Pemboran	1.505.500.000,00	1.295.190.000,00	86,03	0,00
5.2.02.15	Belanja Modal Alat Keselamatan Kerja	307.175.033,00	286.515.000,00	93,27	142.315.000,00
5.2.02.15.01	Belanja Modal Alat Deteksi	475.036,00	375.000,00	78,94	0,00
5.2.02.15.01.0003	Belanja Modal Alat Deteksi Lainnya	475.036,00	375.000,00	78,94	0,00
5.2.02.15.02	Belanja Modal Alat Pelindung	279.653.471,00	268.980.000,00	96,18	123.325.000,00
5.2.02.15.02.0005	Belanja Modal Sepatu Lapangan	247.685.471,00	237.140.000,00	95,74	109.075.000,00
5.2.02.15.02.0006	Belanja Modal Alat Pelindung Lainnya	31.968.000,00	31.840.000,00	99,60	14.250.000,00
5.2.02.15.03	Belanja Modal Alat SAR	27.046.526,00	17.160.000,00	63,45	18.990.000,00
5.2.02.15.03.0002	Belanja Modal Alat Pendukung Pencarian	23.751.780,00	14.200.000,00	59,78	18.990.000,00
5.2.02.15.03.0004	Belanja Modal Alat SAR Lainnya	3.294.746,00	2.960.000,00	89,84	0,00
5.2.02.16	Belanja Modal Alat Peraga	766.375.428,00	657.625.000,00	85,81	615.000,00
5.2.02.16.01	Belanja Modal Alat Peraga Pelatihan dan Percontohan	766.375.428,00	657.625.000,00	85,81	615.000,00
5.2.02.16.01.0001	Belanja Modal Alat Peraga Pelatihan	94.455.450,00	51.645.000,00	54,68	615.000,00
5.2.02.16.01.0003	Belanja Modal Alat Peraga Pelatihan dan Percontohan Lainnya	671.919.978,00	605.980.000,00	90,19	0,00
5.2.02.18	Belanja Modal Rambu-Rambu	3.517.122.620,50	3.239.568.750,00	92,11	20.400.000,00
5.2.02.18.01	Belanja Modal Rambu-Rambu Lalu Lintas Darat	3.517.122.620,50	3.239.568.750,00	92,11	20.400.000,00
5.2.02.18.01.0001	Belanja Modal Rambu Bersuar	343.999.998,00	330.000.000,00	95,93	0,00
5.2.02.18.01.0002	Belanja Modal Rambu Tidak Bersuar	1.320.593.783,80	1.156.143.500,00	87,55	20.400.000,00
5.2.02.18.01.0003	Belanja Modal Rambu-Rambu Lalu Lintas Darat Lainnya	1.852.528.838,70	1.753.425.250,00	94,65	0,00
5.2.02.19	Belanja Modal Peralatan Olahraga	884.017.976,00	745.100.000,00	84,29	310.960.000,00
5.2.02.19.01	Belanja Modal Peralatan Olahraga	884.017.976,00	745.100.000,00	84,29	310.960.000,00
5.2.02.19.01.0002	Belanja Modal Peralatan Permainan	0,00	0,00	0,00	14.550.000,00
5.2.02.19.01.0006	Belanja Modal Peralatan Olahraga Lainnya	884.017.976,00	745.100.000,00	84,29	296.410.000,00
5.2.02.88	Belanja Modal Peralatan dan Mesin BOS	11.918.967.824,00	9.921.621.873,00	83,24	0,00
5.2.02.88.88	Belanja Modal Peralatan dan Mesin BOS	11.918.967.824,00	9.921.621.873,00	83,24	0,00
5.2.02.88.88.8888	Belanja Modal Peralatan dan Mesin BOS	11.918.967.824,00	9.921.621.873,00	83,24	0,00
5.2.02.99	Belanja Modal Peralatan dan Mesin BLUD	6.259.831.416,00	3.838.017.122,00	61,31	0,00
5.2.02.99.99	Belanja Modal Peralatan dan Mesin BLUD	6.259.831.416,00	3.838.017.122,00	61,31	0,00
5.2.02.99.99.99999	Belanja Modal Peralatan dan Mesin BLUD	6.259.831.416,00	3.838.017.122,00	61,31	0,00
5.2.03	Belanja Modal Gedung dan Bangunan	267.981.345.221,70	250.284.441.490,81	93,40	181.244.711.046,00
5.2.03.01	Belanja Modal Bangunan Gedung	252.245.530.509,70	235.836.110.121,81	93,49	179.771.147.314,00
5.2.03.01.01	Belanja Modal Bangunan Gedung Tempat Kerja	249.432.436.847,70	233.172.781.706,81	93,48	179.771.147.314,00
5.2.03.01.01.0001	Belanja Modal Bangunan Gedung Kantor	148.081.755.493,70	141.282.632.845,81	95,41	80.557.846.925,00
5.2.03.01.01.0002	Belanja Modal Bangunan Gedung	1.197.955.591,00	1.036.629.730,00	86,53	51.023.000,00
5.2.03.01.01.0005	Belanja Modal Bangunan Gedung Laboratorium	8.632.095.919,00	7.791.110.123,00	90,26	4.260.711.095,00
5.2.03.01.01.0006	Belanja Modal Bangunan Kesehatan	15.359.794.667,00	14.592.820.303,00	95,01	42.983.414.589,00
5.2.03.01.01.0007	Belanja Modal Bangunan Oseanarium/Observatorium	182.468.000,00	168.064.000,00	92,11	0,00
5.2.03.01.01.0008	Belanja Modal Bangunan Gedung Tempat Ibadah	1.089.243.018,00	1.008.665.967,00	92,60	0,00
5.2.03.01.01.0009	Belanja Modal Bangunan Gedung Tempat Pertemuan	619.985.061,00	543.661.903,00	87,69	146.655.000,00
5.2.03.01.01.0010	Belanja Modal Bangunan Gedung Tempat Pendidikan	39.148.282.056,00	35.475.313.755,00	90,62	42.568.828.850,00
5.2.03.01.01.0011	Belanja Modal Bangunan Gedung Tempat Olahraga	3.777.295.460,00	3.527.053.247,00	93,38	834.496.139,00
5.2.03.01.01.0012	Belanja Modal Bangunan Gedung Pertokoan/Koperasi/Pasar	1.136.343.600,00	1.076.783.600,00	94,76	0,00
5.2.03.01.01.0013	Belanja Modal Bangunan Gedung untuk Pos Jaga	209.881.800,00	192.480.109,00	91,71	0,00
5.2.03.01.01.0014	Belanja Modal Bangunan Gedung Garasi/Pool	185.709.660,00	179.695.700,00	96,76	0,00
5.2.03.01.01.0016	Belanja Modal Bangunan Gedung Perpustakaan	5.248.228.185,00	4.809.009.648,00	91,63	0,00
5.2.03.01.01.0018	Belanja Modal Bangunan Gedung Terminal/Pelabuhan/Bandara	100.000.000,00	98.652.360,00	98,65	654.169.000,00
5.2.03.01.01.0019	Belanja Modal Bangunan Pengujian Kelaikan	149.999.850,00	141.270.000,00	94,18	0,00
5.2.03.01.01.0029	Belanja Modal Bangunan Peternakan/Perikanan	0,00	0,00	0,00	93.032.609,00

5.2.03.01.01.0030	Belanja Modal Bangunan Gedung Tempat Kerja Lainnya	631.231.894,00	589.632.100,00	93,41	168.221.851,00
5.2.03.01.01.0032	Belanja Modal Bangunan Fasilitas Umum	18.368.407.445,00	15.855.199.965,00	86,32	4.599.217.562,00
5.2.03.01.01.0033	Belanja Modal Bangunan Parkir	1.838.643.021,00	1.714.135.741,00	93,23	1.416.171.831,00
5.2.03.01.01.0034	Belanja Modal Bangunan Gedung Pabrik	0,00	0,00	0,00	308.319.500,00
5.2.03.01.01.0036	Belanja Modal Taman	3.475.116.127,00	3.089.970.610,00	88,92	950.719.363,00
5.2.03.01.01.0037	Belanja Modal Bangunan Gedung Tempat Kerja Lainnya	0,00	0,00	0,00	178.320.000,00
5.2.03.01.02	Belanja Modal Bangunan Gedung Tempat Tinggal	2.813.093.662,00	2.663.328.415,00	94,68	0,00
5.2.03.01.02.0001	Belanja Modal Rumah Negara Golongan I	2.643.929.662,00	2.497.363.215,00	94,46	0,00
5.2.03.01.02.0013	Belanja Modal Bangunan Gedung Tempat Tinggal Lainnya	169.164.000,00	165.965.200,00	98,11	0,00
5.2.03.02	Belanja Modal Monumen	422.954.400,00	416.152.538,00	98,39	268.240.000,00
5.2.03.02.01	Belanja Modal Candi/Tugu Peringatan/Prasasti	422.954.400,00	416.152.538,00	98,39	268.240.000,00
5.2.03.02.01.0003	Belanja Modal Bangunan Peninggalan	422.954.400,00	416.152.538,00	98,39	268.240.000,00
5.2.03.04	Belanja Modal Tugu Titik Kontrol/Pasti	13.254.491.260,00	12.319.886.749,00	92,95	1.205.323.732,00
5.2.03.04.01	Belanja Modal Tugu/Tanda Batas	13.254.491.260,00	12.319.886.749,00	92,95	1.205.323.732,00
5.2.03.04.01.0001	Belanja Modal Tugu/Tanda Batas Administrasi	191.660.000,00	189.500.000,00	98,87	11.700.000,00
5.2.03.04.01.0004	Belanja Modal Pagar	13.062.831.260,00	12.130.386.749,00	92,86	1.193.623.732,00
5.2.03.99	Belanja Modal Gedung dan Bangunan BLUD	2.058.369.052,00	1.712.292.082,00	83,19	0,00
5.2.03.99.99	Belanja Modal Gedung dan Bangunan BLUD	2.058.369.052,00	1.712.292.082,00	83,19	0,00
5.2.03.99.99.9999	Belanja Modal Gedung dan Bangunan BLUD	2.058.369.052,00	1.712.292.082,00	83,19	0,00
5.2.04	Belanja Modal Jalan, Jaringan, dan Irigasi	346.734.903.453,83	315.323.294.520,00	90,94	283.953.961.471,00
5.2.04.01	Belanja Modal Jalan dan Jembatan	212.671.482.504,83	195.096.315.549,00	91,74	156.458.463.374,00
5.2.04.01.01	Belanja Modal Jalan	158.276.484.996,83	142.566.390.563,00	90,07	136.961.216.318,00
5.2.04.01.01.0003	Belanja Modal Jalan Kabupaten	90.158.937.850,00	80.402.041.624,00	89,18	87.818.225.097,00
5.2.04.01.01.0009	Belanja Modal Jalan Khusus	50.506.674.957,83	45.855.805.955,00	90,79	45.198.455.446,00
5.2.04.01.01.0010	Belanja Modal Jalan Lainnya	17.610.872.189,00	16.308.542.984,00	92,60	3.944.535.775,00
5.2.04.01.02	Belanja Modal Jembatan	54.394.997.508,00	52.529.924.986,00	96,57	19.497.247.056,00
5.2.04.01.02.0003	Belanja Modal Jembatan pada Jalan Kabupaten	51.295.332.689,00	49.618.127.486,00	96,73	19.478.939.056,00
5.2.04.01.02.0013	Belanja Modal Jembatan Lainnya	3.099.664.819,00	2.911.797.500,00	93,94	18.308.000,00
5.2.04.02	Belanja Modal Bangunan Air	119.336.108.110,00	107.317.793.013,00	89,93	107.620.794.329,00
5.2.04.02.01	Belanja Modal Bangunan Air Irigasi	5.039.632.886,00	4.795.622.625,00	95,16	13.539.539.000,00
5.2.04.02.01.0001	Belanja Modal Bangunan Waduk Irigasi	2.630.400.282,00	2.469.171.125,00	93,87	968.361.000,00
5.2.04.02.01.0002	Belanja Modal Bangunan Pengambilan Irigasi	0,00	0,00	0,00	98.967.000,00
5.2.04.02.01.0003	Belanja Modal Bangunan Pembawa Irigasi	2.049.232.604,00	1.973.306.500,00	96,29	0,00
5.2.04.02.01.0006	Belanja Modal Bangunan Pelengkap Irigasi	300.000.000,00	295.884.000,00	98,63	12.472.211.000,00
5.2.04.02.01.0008	Belanja Modal Bangunan Air Irigasi Lainnya	60.000.000,00	57.261.000,00	95,44	0,00
5.2.04.02.04	Belanja Modal Bangunan Pengaman Sungai/Pantai dan Penanggulangan Bencana Alam	60.799.454.210,00	53.143.438.827,00	87,41	36.686.816.900,00
5.2.04.02.04.0003	Belanja Modal Bangunan Pembawa Pengaman Sungai/Pantai	0,00	0,00	0,00	178.999.000,00
5.2.04.02.04.0004	Belanja Modal Bangunan Pembuang Pengaman Sungai	10.485.951.912,00	9.419.092.962,00	89,83	0,00
5.2.04.02.04.0005	Belanja Modal Bangunan Pengaman Pengamanan Sungai/Pantai	12.893.960.073,00	8.200.835.400,00	63,60	36.507.817.900,00
5.2.04.02.04.0007	Belanja Modal Bangunan Pengaman Sungai/Pantai dan Penanggulangan Bencana Alam Lainnya	37.419.542.225,00	35.523.510.465,00	94,93	0,00
5.2.04.02.06	Belanja Modal Bangunan Air Bersih/Air Baku	30.165.607.389,00	27.800.274.481,00	92,16	33.512.102.635,00
5.2.04.02.06.0003	Belanja Modal Bangunan Pembawa Air Bersih/Air Baku	13.878.219.998,00	13.296.932.846,00	95,81	33.512.102.635,00
5.2.04.02.06.0005	Belanja Modal Bangunan Pelengkap Air Bersih/Air Baku	2.055.644.520,00	1.864.734.685,00	90,71	0,00
5.2.04.02.06.0006	Belanja Modal Bangunan Air Bersih/Air Baku Lainnya	14.231.742.871,00	12.638.606.950,00	88,81	0,00
5.2.04.02.07	Belanja Modal Bangunan Air Kotor	23.331.413.625,00	21.578.457.080,00	92,49	23.882.335.794,00
5.2.04.02.07.0003	Belanja Modal Bangunan Pembuang Air Kotor	23.331.413.625,00	21.578.457.080,00	92,49	23.882.335.794,00
5.2.04.03	Belanja Modal Instalasi	9.022.359.498,00	7.692.482.000,00	85,26	11.414.958.100,00
5.2.04.03.01	Belanja Modal Instalasi Air Bersih/Air Baku	1.595.592.000,00	1.475.860.000,00	92,50	11.414.958.100,00
5.2.04.03.01.0004	Belanja Modal Instalasi Air Tanah Dangkal	300.000.000,00	239.860.000,00	79,95	11.399.022.600,00
5.2.04.03.01.0005	Belanja Modal Instalasi Air Bersih/Air Baku Lainnya	1.295.592.000,00	1.236.000.000,00	95,40	15.935.500,00
5.2.04.03.02	Belanja Modal Instalasi Air Kotor	5.501.749.998,00	4.850.000.000,00	88,15	0,00
5.2.04.03.02.0004	Belanja Modal Instalasi Air Kotor Lainnya	5.501.749.998,00	4.850.000.000,00	88,15	0,00
5.2.04.03.03	Belanja Modal Instalasi Pengolahan Sampah	1.110.000.000,00	992.892.000,00	89,45	0,00
5.2.04.03.03.0003	Belanja Modal Bangunan Penampungan Sampah	1.110.000.000,00	992.892.000,00	89,45	0,00
5.2.04.03.09	Belanja Modal Instalasi Pengaman	815.017.500,00	373.730.000,00	45,86	0,00
5.2.04.03.09.0004	Belanja Modal Instalasi Pengaman Lainnya	815.017.500,00	373.730.000,00	45,86	0,00
5.2.04.04	Belanja Modal Jaringan	5.704.953.341,00	5.216.703.958,00	91,44	8.459.745.668,00
5.2.04.04.02	Belanja Modal Jaringan Listrik	5.704.953.341,00	5.216.703.958,00	91,44	8.459.745.668,00
5.2.04.04.02.0002	Belanja Modal Jaringan Distribusi	5.604.953.341,00	5.117.205.778,00	91,30	8.380.469.548,00
5.2.04.04.02.0003	Belanja Modal Jaringan Listrik Lainnya	100.000.000,00	99.498.180,00	99,50	79.276.120,00
5.2.05	Belanja Modal Aset Tetap Lainnya	222.202.973,00	191.248.000,00	86,07	732.986.495,00
5.2.05.01	Belanja Modal Bahan Perpustakaan	13.284.302,00	11.744.000,00	88,41	0,00
5.2.05.01.04	Belanja Modal Musik	13.284.302,00	11.744.000,00	88,41	0,00
5.2.05.01.04.0001	Belanja Modal Karya Musik	13.284.302,00	11.744.000,00	88,41	0,00
5.2.05.02	Belanja Modal Barang Bercorak Kesenian/Kebudayaan/Olahraga	195.043.671,00	168.254.000,00	86,26	0,00
5.2.05.02.01	Belanja Modal Barang Bercorak Kesenian	150.643.671,00	128.254.000,00	85,14	0,00
5.2.05.02.01.0001	Belanja Modal Alat Musik	120.340.671,00	108.254.000,00	89,96	0,00
5.2.05.02.01.0002	Belanja Modal Lukisan	30.303.000,00	20.000.000,00	66,00	0,00
5.2.05.02.02	Belanja Modal Alat Bercorak Kebudayaan	44.400.000,00	40.000.000,00	90,09	0,00
5.2.05.02.02.0004	Belanja Modal Alat Bercorak Kebudayaan Lainnya	44.400.000,00	40.000.000,00	90,09	0,00
5.2.05.05	Belanja Modal Tanaman	13.875.000,00	11.250.000,00	81,08	5.455.000,00
5.2.05.05.01	Belanja Modal Tanaman	13.875.000,00	11.250.000,00	81,08	5.455.000,00
5.2.05.05.01.0001	Belanja Modal Tanaman	13.875.000,00	11.250.000,00	81,08	5.455.000,00
5.2.05.08	Belanja Modal Aset Tidak Berwujud	0,00	0,00	0,00	727.531.495,00
5.2.05.08.01	Belanja Modal Aset Tidak Berwujud	0,00	0,00	0,00	727.531.495,00
5.2.05.08.01.0005	Belanja Modal Software	0,00	0,00	0,00	628.348.000,00
5.2.05.08.01.0006	Belanja Modal Kajian	0,00	0,00	0,00	99.183.495,00
5.2.06	Belanja Modal Aset Lainnya	976.424.100,00	822.863.250,00	84,27	5.515.155.692,00
5.2.06.01	Belanja Modal Aset Lainnya-Aset Tidak Berwujud	976.424.100,00	822.863.250,00	84,27	5.515.155.692,00
5.2.06.01.01	Belanja Modal Aset Tidak Berwujud	976.424.100,00	822.863.250,00	84,27	5.515.155.692,00
5.2.06.01.01.0005	Belanja Modal Aset Tidak Berwujud-Software	976.424.100,00	822.863.250,00	84,27	197.000.000,00
5.2.06.01.01.0006	Belanja Modal Aset Tidak Berwujud-Kajian	0,00	0,00	0,00	474.913.500,00
5.2.06.01.01.0009	Belanja Modal Aset Tidak Berwujud-Aset Tidak Berwujud Lainnya	0,00	0,00	0,00	4.843.242.192,00
	<b>JUMLAH BELANJA MODAL</b>	<b>803.019.641.849,36</b>	<b>733.524.636.524,81</b>	<b>91,35</b>	<b>591.761.712.610,00</b>
<b>5.3</b>	<b>BELANJA TIDAK TERDUGA</b>	<b>29.219.255.758,00</b>	<b>887.762.000,00</b>	<b>3,04</b>	<b>540.899.999,00</b>
5.3.01	Belanja Tidak Terduga	29.219.255.758,00	887.762.000,00	3,04	540.899.999,00
5.3.01.01	Belanja Tidak Terduga	29.219.255.758,00	887.762.000,00	3,04	540.899.999,00
5.3.01.01.01	Belanja Tidak Terduga	29.219.255.758,00	887.762.000,00	3,04	540.899.999,00
5.3.01.01.01.0001	Belanja Tidak Terduga	29.219.255.758,00	887.762.000,00	3,04	540.899.999,00
	<b>JUMLAH BELANJA TAK TERDUGA</b>	<b>29.219.255.758,00</b>	<b>887.762.000,00</b>	<b>3,04</b>	<b>540.899.999,00</b>
<b>5.4</b>	<b>BELANJA TRANSFER</b>	<b>270.441.290.812,00</b>	<b>270.073.187.012,00</b>	<b>99,86</b>	<b>244.652.753.666,00</b>
5.4.01	Belanja Bagi Hasil	6.071.025.100,00	6.071.025.100,00	100,00	6.111.780.450,00

5.4.01.01	Belanja Bagi Hasil Pajak Daerah Kepada Pemerintahan Kabupaten/Kota dan Desa	5.301.000.000,00	5.301.000.000,00	100,00	4.917.100.000,00
5.4.01.01.03	Belanja Bagi Hasil Pajak Daerah Kepada Pemerintahan Desa	5.301.000.000,00	5.301.000.000,00	100,00	4.917.100.000,00
5.4.01.01.03.0001	Belanja Bagi Hasil Pajak Daerah Kepada Pemerintahan Desa	5.301.000.000,00	5.301.000.000,00	100,00	4.917.100.000,00
5.4.01.02	Belanja Bagi Hasil Retribusi Daerah Kabupaten/Kota Kepada Pemerintah Desa	770.025.100,00	770.025.100,00	100,00	1.194.680.450,00
5.4.01.02.01	Belanja Bagi Hasil Retribusi Daerah Kabupaten/Kota Kepada Pemerintah Desa	770.025.100,00	770.025.100,00	100,00	1.194.680.450,00
5.4.01.02.01.0001	Belanja Bagi Hasil Retribusi Daerah Kabupaten/Kota Kepada Pemerintah Desa	770.025.100,00	770.025.100,00	100,00	1.194.680.450,00
5.4.02	Belanja Bantuan Keuangan	264.370.265.712,00	264.002.161.912,00	99,86	238.540.973.216,00
5.4.02.04	Belanja Bantuan Keuangan Kabupaten/Kota ke Daerah Provinsi	8.847.219.100,00	8.847.219.100,00	100,00	0,00
5.4.02.04.02	Belanja Bantuan Keuangan Khusus Daerah Kabupaten/Kota ke Provinsi	8.847.219.100,00	8.847.219.100,00	100,00	0,00
5.4.02.04.02.0001	Belanja Bantuan Keuangan Khusus Daerah Kabupaten/Kota ke Provinsi	8.847.219.100,00	8.847.219.100,00	100,00	0,00
5.4.02.05	Belanja Bantuan Keuangan Daerah Provinsi atau Kabupaten/Kota kepada Desa	255.523.046.612,00	255.154.942.812,00	99,86	238.540.973.216,00
5.4.02.05.01	Belanja Bantuan Keuangan Umum Daerah Provinsi atau Kabupaten/Kota kepada Desa	0,00	0,00	0,00	238.540.973.216,00
5.4.02.05.01.0001	Belanja Bantuan Keuangan Umum Daerah Provinsi atau Kabupaten/Kota kepada Desa	0,00	0,00	0,00	238.540.973.216,00
5.4.02.05.02	Belanja Bantuan Keuangan Khusus Daerah Provinsi atau Kabupaten/Kota kepada Desa	255.523.046.612,00	255.154.942.812,00	99,86	0,00
5.4.02.05.02.0003	Belanja Bantuan Keuangan Khusus Kabupaten/Kota kepada Desa	2.850.000.000,00	2.850.000.000,00	100,00	0,00
5.4.02.05.02.0004	Belanja Bantuan Keuangan Khusus Kabupaten/Kota kepada Desa yang bersumber dari Dana	114.336.814.000,00	113.968.710.200,00	99,68	0,00
5.4.02.05.02.0005	Belanja Bantuan Keuangan Khusus Kabupaten/Kota kepada Desa yang bersumber dari Alokasi	138.336.232.612,00	138.336.232.612,00	100,00	0,00
	<b>JUMLAH BELANJA TRANSFER</b>	<b>270.441.290.812,00</b>	<b>270.073.187.012,00</b>	<b>99,86</b>	<b>244.652.753.666,00</b>
	<b>JUMLAH BELANJA</b>	<b>2.897.946.343.634,15</b>	<b>2.639.964.561.402,00</b>	<b>91,10</b>	<b>2.243.487.402.992,00</b>
	<b>SURPLUS/DEFISIT</b>	<b>( 765.146.861.186,15 )</b>	<b>( 50.988.830.942,85 )</b>	<b>6,66</b>	<b>15.988.595.724,28</b>
<b>6</b>	<b>PEMBIAYAAN DAERAH</b>	<b>864.623.610.237,00</b>	<b>865.186.610.237,06</b>	<b>100,07</b>	<b>848.635.014.512,78</b>
<b>6.1</b>	<b>PENERIMAAN PEMBIAYAAN</b>	<b>864.623.610.237,00</b>	<b>865.186.610.237,06</b>	<b>100,07</b>	<b>906.953.911.440,78</b>
6.1.01	Sisa Lebih Perhitungan Anggaran Tahun Sebelumnya	864.623.610.237,00	864.623.610.237,06	100,00	831.703.550.940,78
6.1.01.01	Pelampauan Penerimaan PAD	0,00	864.623.610.237,06	0,00	12.002.990.143,78
6.1.01.01.01	Pelampauan Penerimaan PAD-Pajak Daerah	0,00	864.623.610.237,06	0,00	4.363.190.225,97
6.1.01.01.01.0006	Pelampauan Penerimaan PAD-Pajak Hotel	0,00	0,00	0,00	3.001.904,17
6.1.01.01.01.0007	Pelampauan Penerimaan PAD-Pajak Restoran	0,00	0,00	0,00	892.261.448,80
6.1.01.01.01.0008	Pelampauan Penerimaan PAD-Pajak Hiburan	0,00	0,00	0,00	5.345.000,00
6.1.01.01.01.0009	Pelampauan Penerimaan PAD-Pajak Reklame	0,00	0,00	0,00	45.759.806,00
6.1.01.01.01.0010	Pelampauan Penerimaan PAD-Pajak Penerangan Jalan	0,00	0,00	0,00	440.489.239,00
6.1.01.01.01.0011	Pelampauan Penerimaan PAD-Pajak Parkir	0,00	0,00	0,00	13.132.800,00
6.1.01.01.01.0012	Pelampauan Penerimaan PAD-Pajak Air Tanah	0,00	0,00	0,00	107.979.711,00
6.1.01.01.01.0013	Pelampauan Penerimaan PAD-Pajak Sarang Burung Walet	0,00	0,00	0,00	15.090.000,00
6.1.01.01.01.0014	Pelampauan Penerimaan PAD-Pajak Mineral Bukan Logam dan Batuan	0,00	0,00	0,00	630.843.755,00
6.1.01.01.01.0015	Pelampauan Penerimaan PAD-Pajak Bumi dan Bangunan Perdesaan dan Perkotaan (PBBP2)	0,00	864.623.610.237,06	0,00	749.042.846,00
6.1.01.01.01.0016	Pelampauan Penerimaan PAD-Bea Perolehan Hak Atas Tanah dan Bangunan (BPHTB)	0,00	0,00	0,00	1.460.243.716,00
6.1.01.01.04	Pelampauan Penerimaan PAD-Lain-lain PAD yang Sah	0,00	0,00	0,00	7.639.799.917,81
6.1.01.01.04.0001	Pelampauan Penerimaan PAD-Hasil Penjualan BMD Yang Tidak Dipisahkan	0,00	0,00	0,00	121.026.425,00
6.1.01.01.04.0003	Pelampauan Penerimaan PAD-Hasil Pemanfaatan BMD yang Tidak Dipisahkan	0,00	0,00	0,00	62.132.742,00
6.1.01.01.04.0005	Pelampauan Penerimaan PAD-Jasa Giro	0,00	0,00	0,00	6.455.368.622,97
6.1.01.01.04.0008	Pelampauan Penerimaan PAD-Penerimaan atas Tuntutan Ganti Kerugian Keuangan Daerah	0,00	0,00	0,00	176.340.932,00
6.1.01.01.04.0009	Pelampauan Penerimaan PAD-Penerimaan Komisi, Potongan, atau Bentuk Lain	0,00	0,00	0,00	99.999.900,00
6.1.01.01.04.0011	Pelampauan Penerimaan PAD-Pendapatan Denda atas Keterlambatan Pelaksanaan Pekerjaan	0,00	0,00	0,00	260.030.176,84
6.1.01.01.04.0012	Pelampauan Penerimaan PAD-Pendapatan Denda Pajak Daerah	0,00	0,00	0,00	144.485.195,00
6.1.01.01.04.0015	Pelampauan Penerimaan PAD-Pendapatan dari Pengembalian	0,00	0,00	0,00	320.415.924,00
6.1.01.02	Pelampauan Penerimaan Pendapatan Transfer	525.184.234.958,00	0,00	0,00	434.838.423.767,00
6.1.01.02.01	Pelampauan Penerimaan Pendapatan Transfer-Transfer Pemerintah Pusat	525.184.234.958,00	0,00	0,00	363.470.203.014,00
6.1.01.02.01.0001	Pelampauan Penerimaan Pendapatan Transfer-Transfer Pemerintah Pusat-Dana Perimbangan	0,00	0,00	0,00	363.470.203.014,00
6.1.01.02.01.0009	Pelampauan Penerimaan Pendapatan Transfer-Transfer Pemerintah Pusat-Dana Perimbangan	525.184.234.958,00	0,00	0,00	0,00
6.1.01.02.02	Pelampauan Penerimaan Pendapatan Transfer antar Daerah	0,00	0,00	0,00	71.368.220.753,00
6.1.01.02.02.0001	Pelampauan Penerimaan Pendapatan Transfer antar Daerah-Pendapatan Bagi Hasil	0,00	0,00	0,00	71.368.220.753,00
6.1.01.03	Pelampauan Penerimaan Lain-Lain Pendapatan Daerah yang Sah	0,00	0,00	0,00	1.395.862.071,00
6.1.01.03.01	Pelampauan Penerimaan Lain-Lain Pendapatan Daerah yang Sah-Pendapatan Hibah	0,00	0,00	0,00	1.395.862.071,00
6.1.01.03.01.0001	Pelampauan Penerimaan Lain-Lain Pendapatan Daerah yang Sah-Pendapatan Hibah dari Pen	0,00	0,00	0,00	1.395.862.071,00
6.1.01.05	Penghematan Belanja	339.439.375.279,00	0,00	0,00	383.466.274.959,00
6.1.01.05.01	Penghematan Belanja-Belanja Operasi	157.622.823.304,00	0,00	0,00	322.556.261.254,00
6.1.01.05.01.0001	Penghematan Belanja Pegawai-Gaji dan Tunjangan ASN	57.561.411.652,00	0,00	0,00	219.521.218.655,00
6.1.01.05.01.0002	Penghematan Belanja Pegawai-Tambahan Penghasilan ASN	0,00	0,00	0,00	10.174.657.141,00
6.1.01.05.01.0003	Penghematan Belanja Pegawai-Tambahan Penghasilan berdasarkan Pertimbangan Objektif L	0,00	0,00	0,00	13.712.106.476,00
6.1.01.05.01.0004	Penghematan Belanja Pegawai-Gaji dan Tunjangan DPRD	0,00	0,00	0,00	2.015.358.441,00
6.1.01.05.01.0006	Penghematan Belanja Pegawai-Penerimaan Lainnya Pimpinan DPRD serta KDH/WKDH	0,00	0,00	0,00	76.148.863,00
6.1.01.05.01.0007	Penghematan Belanja Barang dan Jasa-Barang	100.061.411.652,00	0,00	0,00	13.560.750.353,00
6.1.01.05.01.0008	Penghematan Belanja Barang dan Jasa-Jasa	0,00	0,00	0,00	34.141.991.007,00
6.1.01.05.01.0009	Penghematan Belanja Barang dan Jasa-Pemeliharaan	0,00	0,00	0,00	5.324.333.560,00
6.1.01.05.01.0010	Penghematan Belanja Barang dan Jasa-Perjalanan Dinas	0,00	0,00	0,00	16.895.876.510,00
6.1.01.05.01.0011	Penghematan Belanja Barang dan Jasa-Barang dan Jasa-Barang dan/atau Jasa untuk Diserahkan/Dijual/ Diber	0,00	0,00	0,00	571.700.000,00
6.1.01.05.01.0021	Penghematan Belanja Hibah-Hibah kepada Pemerintah Daerah Lainnya	0,00	0,00	0,00	2.758.420.248,00
6.1.01.05.01.0027	Penghematan Belanja Bantuan Sosial-Bantuan Sosial kepada Individu	0,00	0,00	0,00	3.803.700.000,00
6.1.01.05.02	Penghematan Belanja-Belanja Modal	164.316.551.975,00	0,00	0,00	38.989.580.728,00
6.1.01.05.02.0001	Penghematan Belanja Modal Tanah-Tanah	0,00	0,00	0,00	153.818.000,00
6.1.01.05.02.0002	Penghematan Belanja Modal Peralatan dan Mesin-Alat Besar	0,00	0,00	0,00	18.252.826.009,00
6.1.01.05.02.0021	Penghematan Belanja Modal Gedung dan Bangunan-Bangunan Gedung	164.316.551.975,00	0,00	0,00	7.783.446.342,00
6.1.01.05.02.0025	Penghematan Belanja Modal Jalan, Jaringan, dan Irigasi-Jalan dan Jembatan	0,00	0,00	0,00	12.543.604.617,00
6.1.01.05.02.0029	Penghematan Belanja Modal Aset Tetap Lainnya-Bahan Perpustakaan	0,00	0,00	0,00	255.885.760,00
6.1.01.05.03	Sisa Penggunaan Belanja Tidak Terduga	17.500.000.000,00	0,00	0,00	21.880.453.377,00
6.1.01.05.03.0001	Sisa Penggunaan Belanja Tidak Terduga	17.500.000.000,00	0,00	0,00	21.880.453.377,00
6.1.01.05.04	Sisa Belanja Transfer	0,00	0,00	0,00	39.979.600,00
6.1.01.05.04.0003	Sisa Belanja Bantuan Keuangan-Bantuan Keuangan antar Daerah Kabupaten/Kota	0,00	0,00	0,00	39.979.600,00
6.1.02	Pencairan Dana Cadangan	0,00	0,00	0,00	75.000.000.000,00
6.1.02.01	Pencairan Dana Cadangan	0,00	0,00	0,00	75.000.000.000,00
6.1.02.01.01	Pencairan Dana Cadangan	0,00	0,00	0,00	75.000.000.000,00
6.1.02.01.01.0001	Pencairan Dana Cadangan	0,00	0,00	0,00	75.000.000.000,00
6.1.05	Penerimaan Kembali Pemberian Pinjaman Daerah	0,00	563.000.000,00	0,00	250.360.500,00
6.1.05.03	Penerimaan Kembali Pinjaman kepada BUMD	0,00	563.000.000,00	0,00	248.360.500,00
6.1.05.03.01	Penerimaan Kembali Pinjaman kepada BUMD	0,00	563.000.000,00	0,00	248.360.500,00
6.1.05.03.01.0001	Penerimaan Kembali Pinjaman kepada BUMD	0,00	563.000.000,00	0,00	248.360.500,00
6.1.05.06	Penerimaan Kembali Pinjaman kepada Masyarakat	0,00	0,00	0,00	2.000.000,00
6.1.05.06.02	Penerimaan Kembali Dana Bergulir kepada Masyarakat	0,00	0,00	0,00	2.000.000,00
6.1.05.06.02.0001	Penerimaan Kembali Dana Bergulir kepada Masyarakat	0,00	0,00	0,00	2.000.000,00
	<b>JUMLAH PENERIMAAN PEMBIAYAAN</b>	<b>864.623.610.237,00</b>	<b>865.186.610.237,06</b>	<b>100,07</b>	<b>906.953.911.440,78</b>



PEMERINTAH KABUPATEN TANAH LAUT  
**SEKRETARIAT DAERAH**

Jalan A. Syairani No 36, Pelaihari, Kab. Tanah Laut, Kalimantan Selatan 70814  
Telepon (0512) 21003 Faksimile (0512) 21300  
Laman <https://setda.tanahlautkab.go.id> Pos-el [setdatanahlautkab@gmail.com](mailto:setdatanahlautkab@gmail.com)

**SURAT KETERANGAN TERKAIT INDIKATOR KINERJA KUNCI (IKK) PENGADAAN  
POINT 4**

Nomor : 000.3/138/BPB)

Melalui Surat Keterangan ini disampaikan capaian Laporan Penyelenggaraan Pemerintah Daerah (LPPD) Kabupaten Tanah Laut Fungsi Penunjang Urusan Pemerintahan (Pengadaan) dengan Indikator Kinerja Kunci (IKK) yaitu **Peningkatan Penggunaan Produk Dalam Negeri Usaha Mikro Usaha Kecil dan Koperasi Pada Pelaksanaan Pengadaan Barang/Jasa Pemerintah Daerah** terdiri dari:

1. Jumlah nilai PBJ yang menggunakan PDN, Usaha Mikro, Usaha Kecil, dan Koperasi 2024
2. Jumlah nilai PBJ yang menggunakan PDN, Usaha Mikro, Usaha Kecil dan Koperasi Tahun 2023

ISIAN ELEMEN DATA LPPD	JUMLAH
Jumlah nilai PBJ yang menggunakan PDN, Usaha Mikro, Usaha Kecil, dan Koperasi 2024	: Rp. 1.573.315.125.312,-
Jumlah nilai PBJ yang menggunakan PDN, Usaha Mikro, dan Koperasi Tahun 2023	: Rp. 1.033.172.966.400,-
*(Rekap Data Dukung Terlampir)	

Adapun untuk Indikator Kinerja Kunci (IKK)

IKK Outcome	Rumus Perhitungan	Capaian Kinerja
<b>Peningkatan Penggunaan Produk Dalam Negeri Usaha Mikro Usaha Kecil dan Koperasi Pada Pelaksanaan Pengadaan Barang/Jasa Pemerintah Daerah</b>	$\frac{\text{Jumlah nilai PBJ yang menggunakan PDN, Usaha Mikro, Usaha Kecil dan Koperasi Tahun 2024} - \text{Jumlah nilai PBJ yang menggunakan PDN, Usaha Mikro, Usaha Kecil dan Koperasi Tahun 2023}}{\text{Jumlah nilai PBJ yang menggunakan PDN, Usaha Mikro, Usaha Kecil dan Koperasi Tahun 2023}}$	x 100%

IKK Outcome	Rumus Perhitungan	Capaian Kinerja
Peningkatan Penggunaan Produk Dalam Negeri Usaha Mikro Usaha Kecil dan Koperasi Pada Pelaksanaan Pengadaan BarangJasa Pemerintah Daerah	Rp. 1.573.315.125.312 – Rp. 1.033.172.966.400 -----	x 100%
	Rp. 1.033.172.966.400,-	
	Rp. 540.142.158.912,- -----	x 100%
	Rp. 1.033.172.966.400,-	
	= 52.28%	

Pelatihan, 13 Januari 2025

**PJ. SEKRETARIS DAERAH  
KABUPATEN TANAH LAUT**



**ISMAIL FAHMI, SE. MT**  
Pembina Utama Muda (IV/c)  
NIP. 19731128 199803 1 008

Jumlah Nilai PBJ Yang Menggunakan PDN, Usaha Mikro, Usaha Kecil, dan Koperasi 2024

No	Nama Satker	Total Pelaksanaan (Rp)	Total Pelaksanaan Penyedia (Rp)	Total Pelaksanaan PDN (Rp)	Pelaksanaan PDN (%)	Realisasi PDN Thd Komitmen (%)	Total E-Purchasing Pelaksanaan (Rp)	Pelaksanaan E-Purchasing (%)	Capaian Komitmen E-Purchasing (%)	Total Pelaksanaan eKatalog	Total Pelaksanaan UMK	PDN Pelaksanaan UMK
1	UPTD SMP NEGERI 1 JORONG	Rp0,00	Rp0,00	Rp0,00	100.00	100.00	Rp0,00	100.00	100.00	Rp -	Rp -	Rp -
2	KELURAHAN PELAIHARI	Rp0,00	Rp0,00	Rp0,00	100.00	100.00	Rp0,00	100.00	100.00	Rp -	Rp -	Rp -
3	UPTD PELABUHAN DAN PENYEBERANGAN	Rp0,00	Rp0,00	Rp0,00	100.00	100.00	Rp0,00	100.00	100.00	Rp -	Rp -	Rp -
4	UPTD SMP NEGERI 1 KINTAP	Rp0,00	Rp0,00	Rp0,00	100.00	100.00	Rp0,00	100.00	100.00	Rp -	Rp -	Rp -
5	UPTD SMP NEGERI 6 JORONG	Rp0,00	Rp0,00	Rp0,00	100.00	100.00	Rp0,00	100.00	100.00	Rp -	Rp -	Rp -
6	UPTD SD NEGERI 7 PELAIHARI	Rp0,00	Rp0,00	Rp0,00	100.00	100.00	Rp0,00	100.00	100.00	Rp -	Rp -	Rp -
7	UPTD SD NEGERI 9 PELAIHARI	Rp0,00	Rp0,00	Rp0,00	100.00	100.00	Rp0,00	100.00	100.00	Rp -	Rp -	Rp -
8	UPTD SMP NEGERI 4 BAJUIN	Rp0,00	Rp0,00	Rp0,00	100.00	100.00	Rp0,00	100.00	100.00	Rp -	Rp -	Rp -
9	UPTD LABORATORIUM	Rp0,00	Rp0,00	Rp0,00	100.00	100.00	Rp0,00	100.00	100.00	Rp -	Rp -	Rp -
10	UPTD SMP NEGERI 6 PELAIHARI	Rp0,00	Rp0,00	Rp0,00	100.00	100.00	Rp0,00	100.00	100.00	Rp -	Rp -	Rp -
11	UPTD SMP NEGERI 2 KINTAP	Rp0,00	Rp0,00	Rp0,00	100.00	100.00	Rp0,00	100.00	100.00	Rp -	Rp -	Rp -
12	UPTD SD NEGERI 2 PELAIHARI	Rp0,00	Rp0,00	Rp0,00	100.00	100.00	Rp0,00	100.00	100.00	Rp -	Rp -	Rp -
13	UPTD SMP NEGERI 5 PELAIHARI	Rp0,00	Rp0,00	Rp0,00	100.00	100.00	Rp0,00	100.00	100.00	Rp -	Rp -	Rp -
14	UPTD SMP NEGERI 4 KINTAP	Rp0,00	Rp0,00	Rp0,00	100.00	100.00	Rp0,00	100.00	100.00	Rp -	Rp -	Rp -
15	UPTD SD NEGERI 1 PELAIHARI	Rp0,00	Rp0,00	Rp0,00	100.00	100.00	Rp0,00	100.00	100.00	Rp -	Rp -	Rp -

16	UPTD SMP NEGERI 5 KINTAP	Rp0,00	Rp0,00	Rp0,00	100.00	100.00	Rp0,00	100.00	100.00	Rp	-	Rp	-	Rp	-
17	UPTD SD NEGERI 6 PELAIHARI	Rp0,00	Rp0,00	Rp0,00	100.00	100.00	Rp0,00	100.00	100.00	Rp	-	Rp	-	Rp	-
18	UPTD SMP NEGERI 2 TAMBANG ULANG	Rp0,00	Rp0,00	Rp0,00	100.00	100.00	Rp0,00	100.00	100.00	Rp	-	Rp	-	Rp	-
19	UPTD SMP NEGERI 1 PELAIHARI	Rp0,00	Rp0,00	Rp0,00	100.00	100.00	Rp0,00	100.00	100.00	Rp	-	Rp	-	Rp	-
20	UPTD PERALATAN DAN PENGUJIAN MATERIAL KONSTRUKSI	Rp0,00	Rp0,00	Rp0,00	100.00	100.00	Rp0,00	100.00	100.00	Rp	-	Rp	-	Rp	-
21	UPTD PUSKESWAN KEC. PANYIPATAN	Rp0,00	Rp0,00	Rp0,00	100.00	100.00	Rp0,00	100.00	100.00	Rp	-	Rp	-	Rp	-
22	BALAI LATIHAN KERJA	Rp0,00	Rp0,00	Rp0,00	100.00	100.00	Rp0,00	100.00	100.00	Rp	-	Rp	-	Rp	-
23	UPTD SMP NEGERI 3 JORONG	Rp0,00	Rp0,00	Rp0,00	100.00	100.00	Rp0,00	100.00	100.00	Rp	-	Rp	-	Rp	-
24	UPTD SMP NEGERI 6 BATI-BATI	Rp0,00	Rp0,00	Rp0,00	100.00	100.00	Rp0,00	100.00	100.00	Rp	-	Rp	-	Rp	-
25	UPTD PUSKESWAN KEC. BATU AMPAR	Rp0,00	Rp0,00	Rp0,00	100.00	100.00	Rp0,00	100.00	100.00	Rp	-	Rp	-	Rp	-
26	UPTD SMP NEGERI 2 BATU AMPAR	Rp0,00	Rp0,00	Rp0,00	100.00	100.00	Rp0,00	100.00	100.00	Rp	-	Rp	-	Rp	-
27	UPTD SMP NEGERI 3 BATI-BATI	Rp0,00	Rp0,00	Rp0,00	100.00	100.00	Rp0,00	100.00	100.00	Rp	-	Rp	-	Rp	-
28	UPTD SMP NEGERI 2 PANYIPATAN	Rp0,00	Rp0,00	Rp0,00	100.00	100.00	Rp0,00	100.00	100.00	Rp	-	Rp	-	Rp	-
29	UPTD SMP NEGERI 1 TAKISUNG	Rp0,00	Rp0,00	Rp0,00	100.00	100.00	Rp0,00	100.00	100.00	Rp	-	Rp	-	Rp	-
30	UPTD SMP NEGERI 1 PANYIPATAN	Rp0,00	Rp0,00	Rp0,00	100.00	100.00	Rp0,00	100.00	100.00	Rp	-	Rp	-	Rp	-
31	UPTD LABORATORIUM LINGKUNGAN	Rp0,00	Rp0,00	Rp0,00	100.00	100.00	Rp0,00	100.00	100.00	Rp	-	Rp	-	Rp	-



32	UPTD SMP NEGERI 5 JORONG	Rp0,00	Rp0,00	Rp0,00	100.00	100.00	Rp0,00	100.00	100.00	Rp -	Rp -	Rp -
33	UPTD SMP NEGERI 2 JORONG	Rp0,00	Rp0,00	Rp0,00	100.00	100.00	Rp0,00	100.00	100.00	Rp -	Rp -	Rp -
34	KELURAHAN PABAHANAN	Rp0,00	Rp0,00	Rp0,00	100.00	100.00	Rp0,00	100.00	100.00	Rp -	Rp -	Rp -
35	UPTD SMP NEGERI 5 BATU AMPAR	Rp0,00	Rp0,00	Rp0,00	100.00	100.00	Rp0,00	100.00	100.00	Rp -	Rp -	Rp -
36	UPTD SMP NEGERI 2 KURAU	Rp0,00	Rp0,00	Rp0,00	100.00	100.00	Rp0,00	100.00	100.00	Rp -	Rp -	Rp -
37	UPTD PERALATAN	Rp0,00	Rp0,00	Rp0,00	100.00	100.00	Rp0,00	100.00	100.00	Rp -	Rp -	Rp -
38	PEJABAT PENGELOLA KEUANGAN DAERAH	Rp0,00	Rp0,00	Rp0,00	100.00	100.00	Rp0,00	100.00	100.00	Rp -	Rp -	Rp -
39	UPTD PASAR DAN RUMAH POTONG HEWAN	Rp0,00	Rp0,00	Rp0,00	100.00	100.00	Rp0,00	100.00	100.00	Rp -	Rp -	Rp -
40	UPTD SMP NEGERI 8 PELAIHARI	Rp0,00	Rp0,00	Rp0,00	100.00	100.00	Rp0,00	100.00	100.00	Rp -	Rp -	Rp -
41	UPTD SMP NEGERI 2 BUMI MAKMUR	Rp0,00	Rp0,00	Rp0,00	100.00	100.00	Rp0,00	100.00	100.00	Rp -	Rp -	Rp -
42	UPTD SMP NEGERI 2 PELAIHARI	Rp0,00	Rp0,00	Rp0,00	100.00	100.00	Rp0,00	100.00	100.00	Rp -	Rp -	Rp -
43	UPTD SMP NEGERI 4 PELAIHARI	Rp0,00	Rp0,00	Rp0,00	100.00	100.00	Rp0,00	100.00	100.00	Rp -	Rp -	Rp -
44	UPTD SMP NEGERI 4 BATU AMPAR	Rp0,00	Rp0,00	Rp0,00	100.00	100.00	Rp0,00	100.00	100.00	Rp -	Rp -	Rp -
45	KELURAHAN SARANG HALANG	Rp0,00	Rp0,00	Rp0,00	100.00	100.00	Rp0,00	100.00	100.00	Rp -	Rp -	Rp -
46	UPTD SMP NEGERI 4 JORONG	Rp0,00	Rp0,00	Rp0,00	100.00	100.00	Rp0,00	100.00	100.00	Rp -	Rp -	Rp -
47	UPTD SMP NEGERI 2 BAJUIN	Rp0,00	Rp0,00	Rp0,00	100.00	100.00	Rp0,00	100.00	100.00	Rp -	Rp -	Rp -

48	UPTD SMP NEGERI 3 BATU AMPAR	Rp0,00	Rp0,00	Rp0,00	100.00	100.00	Rp0,00	100.00	100.00	Rp	-	Rp	-	Rp	-
49	UPTD SD NEGERI 4 PELAIHARI	Rp0,00	Rp0,00	Rp0,00	100.00	100.00	Rp0,00	100.00	100.00	Rp	-	Rp	-	Rp	-
50	UPTD SMP NEGERI 4 BATI-BATI	Rp0,00	Rp0,00	Rp0,00	100.00	100.00	Rp0,00	100.00	100.00	Rp	-	Rp	-	Rp	-
51	UPTD SMP NEGERI 3 TAKISUNG	Rp0,00	Rp0,00	Rp0,00	100.00	100.00	Rp0,00	100.00	100.00	Rp	-	Rp	-	Rp	-
52	UPTD TERMINAL DAN PERPARKIRAN	Rp0,00	Rp0,00	Rp0,00	100.00	100.00	Rp0,00	100.00	100.00	Rp	-	Rp	-	Rp	-
53	UPTD SMP NEGERI 1 BATU AMPAR	Rp0,00	Rp0,00	Rp0,00	100.00	100.00	Rp0,00	100.00	100.00	Rp	-	Rp	-	Rp	-
54	UPTD SMP NEGERI 2 TAKISUNG	Rp0,00	Rp0,00	Rp0,00	100.00	100.00	Rp0,00	100.00	100.00	Rp	-	Rp	-	Rp	-
55	UPTD SMP NEGERI 3 PELAIHARI	Rp0,00	Rp0,00	Rp0,00	100.00	100.00	Rp0,00	100.00	100.00	Rp	-	Rp	-	Rp	-
56	UPTD SMP NEGERI 5 TAKISUNG	Rp0,00	Rp0,00	Rp0,00	100.00	100.00	Rp0,00	100.00	100.00	Rp	-	Rp	-	Rp	-
57	KELURAHAN KARANG TARUNA	Rp0,00	Rp0,00	Rp0,00	100.00	100.00	Rp0,00	100.00	100.00	Rp	-	Rp	-	Rp	-
58	UPTD SMP NEGERI 1 BUMI MAKMUR	Rp0,00	Rp0,00	Rp0,00	100.00	100.00	Rp0,00	100.00	100.00	Rp	-	Rp	-	Rp	-
59	UPTD SMP NEGERI 7 PELAIHARI	Rp0,00	Rp0,00	Rp0,00	100.00	100.00	Rp0,00	100.00	100.00	Rp	-	Rp	-	Rp	-
60	UPTD KEBERSIHAN	Rp0,00	Rp0,00	Rp0,00	100.00	100.00	Rp0,00	100.00	100.00	Rp	-	Rp	-	Rp	-
61	UPTD SMP NEGERI 3 PANYIPATAN	Rp0,00	Rp0,00	Rp0,00	100.00	100.00	Rp0,00	100.00	100.00	Rp	-	Rp	-	Rp	-
62	UPTD SMP NEGERI 1 TAMBANG ULANG	Rp0,00	Rp0,00	Rp0,00	100.00	100.00	Rp0,00	100.00	100.00	Rp	-	Rp	-	Rp	-
63	UPTD PUSKESWAN KEC. TAKISUNG	Rp0,00	Rp0,00	Rp0,00	100.00	100.00	Rp0,00	100.00	100.00	Rp	-	Rp	-	Rp	-

64	UPTD SD NEGERI 8 PELAIHARI	Rp0,00	Rp0,00	Rp0,00	100.00	100.00	Rp0,00	100.00	100.00	Rp -	Rp -	Rp -
65	UPTD SD NEGERI 3 PELAIHARI	Rp0,00	Rp0,00	Rp0,00	100.00	100.00	Rp0,00	100.00	100.00	Rp -	Rp -	Rp -
66	UPTD SMP NEGERI 6 KINTAP	Rp0,00	Rp0,00	Rp0,00	100.00	100.00	Rp0,00	100.00	100.00	Rp -	Rp -	Rp -
67	UPTD SMP NEGERI 5 BATI-BATI	Rp0,00	Rp0,00	Rp0,00	100.00	100.00	Rp0,00	100.00	100.00	Rp -	Rp -	Rp -
68	UPTD SMP NEGERI 1 BAJUIN	Rp0,00	Rp0,00	Rp0,00	100.00	100.00	Rp0,00	100.00	100.00	Rp -	Rp -	Rp -
69	UPTD SMP NEGERI 1 BATI-BATI	Rp0,00	Rp0,00	Rp0,00	100.00	100.00	Rp0,00	100.00	100.00	Rp -	Rp -	Rp -
70	UPTD SMP NEGERI 2 BATI-BATI	Rp0,00	Rp0,00	Rp0,00	100.00	100.00	Rp0,00	100.00	100.00	Rp -	Rp -	Rp -
71	UPTD SMP NEGERI 1 KURAU	Rp0,00	Rp0,00	Rp0,00	100.00	100.00	Rp0,00	100.00	100.00	Rp -	Rp -	Rp -
72	UPTD SMP NEGERI 3 KINTAP	Rp0,00	Rp0,00	Rp0,00	100.00	100.00	Rp0,00	100.00	100.00	Rp -	Rp -	Rp -
73	UPTD SMP NEGERI 3 BAJUIN	Rp0,00	Rp0,00	Rp0,00	100.00	100.00	Rp0,00	100.00	100.00	Rp -	Rp -	Rp -
74	UPTD SD NEGERI 5 PELAIHARI	Rp0,00	Rp0,00	Rp0,00	100.00	100.00	Rp0,00	100.00	100.00	Rp -	Rp -	Rp -
75	KELURAHAN ANGSAU	Rp0,00	Rp0,00	Rp0,00	100.00	100.00	Rp0,00	100.00	100.00	Rp -	Rp -	Rp -
76	UPTD SMP NEGERI 4 TAKISUNG	Rp0,00	Rp0,00	Rp0,00	100.00	100.00	Rp0,00	100.00	100.00	Rp -	Rp -	Rp -
77	UPTD PENGUJIAN KENDARAAN BERMOTOR	Rp0,00	Rp0,00	Rp0,00	100.00	100.00	Rp0,00	100.00	100.00	Rp -	Rp -	Rp -
78	BALAI LABORATORIUM KESEHATAN	Rp217.254.614,00	Rp105.665.614,00	Rp105.665.614,00	100.00	33.84	Rp78.527.480,00	74.32	63.46	Rp -	Rp 27.138.134,00	Rp 27.138.134,00
79	INSTALASI FARMASI KABUPATEN	Rp458.953.942,00	Rp304.237.285,00	Rp304.237.285,00	100.00	82.93	Rp160.225.745,00	52.66	83.38	Rp 28.000.000,00	Rp 143.610.640,00	Rp 143.611.540,00

80	UPTD PUSKESMAS SUNGAI RIAM	Rp666.613.413,00	Rp209.940.427,00	Rp206.980.177,00	98.59	53.91	Rp175.237.358,00	83.47	98.75	Rp -	Rp 359.948,00	Rp 359.948,00
81	UPTD PUSKESMAS TANJUNG HABULU	Rp656.152.924,00	Rp205.343.391,00	Rp205.343.391,00	100.00	49.97	Rp205.343.391,00	100.00	65.70	Rp 24.800.000,00	Rp 24.800.000,00	Rp 24.800.000,00
82	KANTOR KECAMATAN BAJUIN	Rp13.100.000,00	Rp13.100.000,00	Rp13.100.000,00	100.00	2.02	Rp13.100.000,00	100.00	2.02	Rp 13.100.000,00	Rp 13.100.000,00	Rp 13.100.000,00
83	UPTD PUSKESMAS KAIT-KAIT	Rp93.580.000,00	Rp18.400.000,00	Rp18.400.000,00	100.00	4.53	Rp18.400.000,00	100.00	44.88	Rp 18.400.000,00	Rp -	Rp -
84	KANTOR KECAMATAN TAKISUNG	Rp0,00	Rp0,00	Rp0,00	100.00	0.00	Rp0,00	100.00	0.00	Rp -	Rp -	Rp -
85	KANTOR KECAMATAN PANYIPATAN	Rp994.254.060,00	Rp465.158.760,00	Rp465.158.760,00	100.00	77.55	Rp361.060.500,00	77.62	2168.53	Rp -	Rp 81.531.300,00	Rp 89.788.860,00
86	UPTD PUSKESMAS SUNGAI CUKA	Rp1.310.494.169,00	Rp377.824.161,00	Rp124.418.161,00	32.93	23.46	Rp87.095.800,00	23.05	69.16	Rp 28.830.000,00	Rp 28.830.000,00	Rp 13.100.000,00
87	UPTD PUSKESMAS KURAU	Rp1.005.353.292,00	Rp214.905.990,00	Rp173.113.390,00	80.55	31.40	Rp124.534.760,00	57.95	37.08	Rp 13.500.000,00	Rp 13.500.000,00	Rp 13.500.000,00
88	UPTD PUSKESMAS JORONG	Rp1.112.574.750,00	Rp243.056.692,00	Rp223.264.192,00	91.86	36.12	Rp186.680.051,00	76.81	50.19	Rp 37.000.000,00	Rp -	Rp -
89	UPTD PUSKESMAS PANGGUNG	Rp1.103.947.236,00	Rp563.601.236,00	Rp189.539.519,00	33.63	19.11	Rp14.600.000,00	2.59	8.07	Rp 14.600.000,00	Rp -	Rp -
90	KANTOR KECAMATAN KINTAP	Rp0,00	Rp0,00	Rp0,00	100.00	0.00	Rp0,00	100.00	100.00	Rp -	Rp -	Rp -
91	UPTD PUSKESMAS DURIAN BUNGKUK	Rp245.348.372,00	Rp178.672.825,00	Rp177.672.825,00	99.44	23.44	Rp177.672.825,00	99.44	26.20	Rp -	Rp -	Rp -
92	KANTOR KECAMATAN KURAU	Rp749.461.215,00	Rp528.441.215,00	Rp528.441.215,00	100.00	65.86	Rp260.090.055,00	49.22	57.69	Rp 30.400.000,00	Rp 209.389.000,00	Rp 209.389.000,00
93	KANTOR KECAMATAN TAMBANG ULANG	Rp1.363.104.998,00	Rp616.636.793,00	Rp141.972.600,00	23.02	18.47	Rp133.481.100,00	21.65	102.38	Rp 24.600.000,00	Rp 32.698.700,00	Rp 33.000.000,00
94	KANTOR KECAMATAN BATI-BATI	Rp1.072.657.194,00	Rp623.594.276,00	Rp190.788.299,00	30.59	26.65	Rp17.900.000,00	2.87	68.79	Rp 17.900.000,00	Rp -	Rp -
95	UPTD PUSKESMAS TIRTAJAYA	Rp1.365.304.688,00	Rp330.018.035,00	Rp274.163.045,00	83.08	43.21	Rp226.100.480,00	68.51	53.80	Rp 23.800.000,00	Rp 23.800.000,00	Rp 23.800.000,00
96	UPTD PUSKESMAS BUMI MAKMUR	Rp1.129.219.672,00	Rp201.445.099,00	Rp201.445.099,00	100.00	30.85	Rp144.955.591,00	71.96	32.29	Rp -	Rp -	Rp -
97	UPTD PUSKESMAS PADANG LUAS	Rp1.057.111.430,00	Rp194.688.057,00	Rp171.200.000,00	87.94	25.61	Rp136.704.400,00	70.22	24.83	Rp 13.100.000,00	Rp 13.100.000,00	Rp 13.100.000,00

98	UPTD PUSKESMAS TAJAU PECAH	Rp599.376.214,00	Rp285.111.496,00	Rp285.111.496,00	100.00	43.29	Rp217.525.775,00	76.29	90.68	Rp -	Rp -	Rp -
99	KANTOR KECAMATAN BATU AMPAR	Rp665.025.304,00	Rp498.525.525,00	Rp82.417.743,00	16.53	8.32	Rp71.250.000,00	14.29	75.47	Rp 71.250.000,00	Rp 23.100.000,00	Rp 23.100.000,00
100	UPTD PUSKESMAS BENTOK KAMPUNG	Rp970.279.646,00	Rp166.538.636,00	Rp162.460.163,00	97.55	21.17	Rp134.671.283,00	80.86	25.20	Rp 16.000.000,00	Rp 16.000.000,00	Rp 16.000.000,00
101	UPTD PUSKESMAS PANYIPATAN	Rp1.324.698.334,00	Rp205.213.168,00	Rp205.213.168,00	100.00	31.31	Rp131.498.900,00	64.08	30.34	Rp -	Rp -	Rp -
102	KANTOR KECAMATAN JORONG	Rp18.400.000,00	Rp18.400.000,00	Rp18.400.000,00	100.00	1.34	Rp18.400.000,00	100.00	2.46	Rp 18.400.000,00	Rp -	Rp -
103	UPTD PUSKESMAS BATAKAN	Rp1.108.834.784,00	Rp153.931.300,00	Rp153.931.300,00	100.00	20.13	Rp153.931.300,00	100.00	59.98	Rp 23.100.000,00	Rp 23.100.000,00	Rp 23.100.000,00
104	UPTD PUSKESMAS ASAM-ASAM	Rp1.422.450.508,00	Rp602.721.543,00	Rp164.148.728,00	27.23	28.03	Rp117.041.950,00	19.42	565.26	Rp 20.200.000,00	Rp 20.200.000,00	Rp 20.200.000,00
105	UPTD PUSKESMAS BATI-BATI	Rp167.942.055,00	Rp167.942.055,00	Rp167.942.055,00	100.00	22.57	Rp167.942.055,00	100.00	50.06	Rp -	Rp -	Rp -
106	KANTOR KECAMATAN BUMI MAKMUR	Rp1.091.429.827,00	Rp146.302.007,00	Rp146.302.007,00	100.00	22.63	Rp0,00	0.00	0.00	Rp -	Rp 146.302.007,00	Rp 146.302.007,00
107	UPTD PUSKESMAS TAMBANG ULANG	Rp715.840.957,00	Rp245.202.505,00	Rp106.992.005,00	43.63	16.90	Rp53.250.000,00	21.72	32.21	Rp 53.250.000,00	Rp 53.250.000,00	Rp 53.250.000,00
108	UPTD PUSKESMAS KINTAP	Rp1.765.363.126,00	Rp341.251.815,00	Rp292.530.990,00	85.72	32.18	Rp341.251.815,00	100.00	67.06	Rp 96.490.600,00	Rp 86.490.600,00	Rp 37.769.775,00
109	UPTD PUSKESMAS ANGSAU	Rp2.298.228.452,00	Rp439.616.921,00	Rp416.742.596,00	94.80	42.36	Rp393.943.023,00	89.61	57.68	Rp 159.824.325,00	Rp 114.074.325,00	Rp 91.200.000,00
110	UPTD PUSKESMAS PELAIHARI	Rp2.081.659.865,00	Rp1.628.494.604,00	Rp300.954.370,00	18.48	13.91	Rp171.769.345,00	10.55	44.19	Rp -	Rp -	Rp -
111	BADAN PENANGGULANGAN BENCANA DAERAH	Rp2.140.851.846,00	Rp593.603.408,00	Rp563.593.243,00	94.94	62.37	Rp471.591.799,00	79.45	79.40	Rp 18.300.000,00	Rp 109.551.444,00	Rp 109.551.444,00
112	UPTD PUSKESMAS TAKISUNG	Rp1.322.983.822,00	Rp745.615.818,00	Rp354.820.486,00	47.59	33.18	Rp354.820.486,00	47.59	198.93	Rp -	Rp -	Rp -
113	DINAS PERPUSTAKAAN DAN KEARSIPAN	Rp747.434.000,00	Rp747.434.000,00	Rp747.434.000,00	100.00	23.05	Rp542.250.000,00	72.55	22.98	Rp 481.654.000,00	Rp 263.984.000,00	Rp 263.984.000,00
114	DINAS PENANAMAN MODAL DAN PELAYANAN TERPADU SATU PINTU	Rp1.541.615.000,00	Rp1.541.615.000,00	Rp1.541.615.000,00	100.00	39.66	Rp1.504.097.000,00	97.57	45.60	Rp 1.504.097.000,00	Rp 883.648.000,00	Rp 883.648.000,00
115	BADAN PENDAPATAN DAERAH	Rp1.008.763.000,00	Rp1.008.763.000,00	Rp1.008.763.000,00	100.00	41.23	Rp1.008.763.000,00	100.00	47.62	Rp 1.008.763.000,00	Rp 1.008.763.000,00	Rp 1.008.763.000,00
116	DINAS KEPENDUDUKAN DAN PENCATATAN SIPIL	Rp3.766.730.750,00	Rp3.766.730.750,00	Rp3.029.745.750,00	80.43	66.47	Rp3.568.296.050,00	94.73	92.32	Rp 2.902.282.000,00	Rp 2.013.416.700,00	Rp 1.852.731.700,00
117	BADAN PERENCANAAN PEMBANGUNAN, RISET DAN INOVASI DAERAH	Rp973.266.356,00	Rp973.266.356,00	Rp876.866.356,00	90.10	31.43	Rp825.121.356,00	84.78	54.44	Rp 579.050.000,00	Rp 727.195.000,00	Rp 630.795.000,00
118	DINAS SOSIAL	Rp3.860.378.677,00	Rp3.858.378.677,00	Rp3.852.868.677,00	99.86	62.15	Rp3.781.933.892,00	98.02	67.32	Rp 2.659.170.000,00	Rp 217.934.785,00	Rp 217.934.785,00
119	DINAS PEMBERDAYAAN MASYARAKAT DAN DESA	Rp3.657.273.310,00	Rp1.864.904.957,00	Rp682.929.506,00	36.62	13.50	Rp493.698.000,00	26.47	97.07	Rp 493.698.000,00	Rp 301.709.000,00	Rp 301.709.000,00

120	DINAS PARIWISATA	Rp4.315.725.068,00	Rp4.315.725.068,00	Rp4.315.725.068,00	100.00	67.59	Rp1.833.284.654,00	42.48	53.14	Rp 1.315.400.000,00	Rp 3.147.940.414,00	Rp 3.147.940.414,00
121	DINAS PETERNAKAN DAN KESEHATAN HEWAN	Rp5.461.878.025,00	Rp4.610.404.334,00	Rp3.957.183.534,00	85.83	58.67	Rp2.231.358.500,00	48.40	65.57	Rp 2.230.758.500,00	Rp 3.545.798.867,00	Rp 3.545.798.867,00
122	DINAS KETAHANAN PANGAN DAN PERIKANAN	Rp3.786.316.272,00	Rp2.808.316.272,00	Rp2.708.579.037,00	96.45	43.69	Rp2.124.445.351,00	75.65	87.07	Rp 2.124.445.351,00	Rp 2.490.299.037,00	Rp 2.490.299.037,00
123	BADAN KEPEGAWAIAN DAN PENGEMBANGAN SUMBER DAYA MANUSIA	Rp8.441.697.984,00	Rp2.437.786.310,00	Rp2.437.786.310,00	100.00	71.88	Rp1.879.366.150,00	77.09	76.75	Rp 686.350.000,00	Rp 1.174.994.260,00	Rp 1.184.770.160,00
124	KANTOR KECAMATAN PELAIHARI	Rp2.625.025.367,00	Rp2.541.425.367,00	Rp2.541.425.367,00	100.00	52.09	Rp263.700.000,00	10.38	116.47	Rp 218.700.000,00	Rp 2.362.325.367,00	Rp 2.374.925.367,00
125	DINAS PEMBERDAYAAN PEREMPUAN DAN PERLINDUNGAN ANAK, PENGENDALIAN PENDUDUK DAN KELUARGA BERENCANA	Rp6.345.800.826,00	Rp2.212.245.970,00	Rp968.970.762,00	43.80	28.78	Rp662.780.000,00	29.96	90.05	Rp 662.780.000,00	Rp 490.807.000,00	Rp 447.717.000,00
126	DINAS KOMUNIKASI, INFORMATIKA, STATISTIK DAN PERSANDIAN	Rp9.733.185.716,00	Rp8.134.631.405,00	Rp7.733.631.405,00	95.07	86.86	Rp5.117.908.425,00	62.92	88.72	Rp 4.818.350.000,00	Rp 4.801.953.080,00	Rp 4.642.572.980,00
127	INSPEKTORAT KABUPATEN	Rp6.771.138.480,00	Rp4.434.778.092,00	Rp3.974.978.092,00	89.63	64.84	Rp2.383.556.849,00	53.75	49.12	Rp 1.610.592.000,00	Rp 2.063.066.413,00	Rp 2.063.066.413,00
128	DINAS TENAGA KERJA DAN PERINDUSTRIAN	Rp1.919.497.507,00	Rp1.919.497.507,00	Rp1.899.797.507,00	98.97	19.91	Rp1.720.512.217,00	89.63	110.83	Rp 1.093.250.000,00	Rp 1.289.985.290,00	Rp 1.272.535.290,00
129	DINAS KOPERASI, USAHA KECIL DAN PERDAGANGAN	Rp6.097.192.556,00	Rp6.097.192.556,00	Rp5.608.892.556,00	91.99	53.00	Rp1.097.650.000,00	18.00	83.65	Rp 1.097.650.000,00	Rp 6.097.192.556,00	Rp 5.608.892.556,00
130	SATUAN POLISI PAMONG PRAJA DAN PEMADAM KEBAKARAN	Rp6.231.936.079,00	Rp6.231.936.079,00	Rp5.364.586.079,00	86.08	71.93	Rp5.370.662.852,00	86.18	93.05	Rp 5.283.894.500,00	Rp 6.145.167.727,00	Rp 5.277.817.727,00
131	BADAN KESATUAN BANGSA DAN POLITIK	Rp2.143.869.102,00	Rp2.143.869.102,00	Rp2.067.861.852,00	96.45	58.23	Rp2.011.432.693,00	93.82	73.81	Rp 1.057.026.850,00	Rp 218.143.659,00	Rp 142.136.409,00
132	BADAN PENGELOLAAN KEUANGAN DAN ASET DAERAH	Rp15.992.485.869,00	Rp15.041.730.099,00	Rp11.713.230.099,00	77.87	58.41	Rp14.415.992.699,00	95.84	77.44	Rp 13.008.746.200,00	Rp 2.548.417.400,00	Rp 2.548.417.400,00
133	RSUD K.H. MANSYUR KINTAP	Rp22.156.447.607,00	Rp15.269.000.488,00	Rp13.438.549.129,00	88.01	71.81	Rp7.196.119.679,00	47.13	76.11	Rp 5.963.128.187,00	Rp 1.855.374.398,00	Rp 1.332.607.602,00
134	DINAS TANAMAN PANGAN, HORTIKULTURA, DAN PERKEBUNAN	Rp20.814.193.150,00	Rp20.814.193.150,00	Rp20.776.093.150,00	99.82	64.16	Rp12.417.063.273,00	59.66	81.22	Rp 12.417.063.273,00	Rp 18.245.830.150,00	Rp 18.245.830.150,00
135	DINAS KEPEMUDAAN DAN OLAH RAGA	Rp14.393.095.858,00	Rp7.671.499.278,00	Rp7.007.429.278,00	91.34	47.14	Rp6.081.196.667,00	79.27	57.66	Rp 2.550.176.000,00	Rp 3.389.432.611,00	Rp 3.389.432.611,00
136	DINAS PERHUBUNGAN	Rp27.956.148.729,00	Rp25.755.751.090,00	Rp25.231.751.090,00	97.97	64.53	Rp22.945.987.284,00	89.09	90.94	Rp 20.947.621.075,00	Rp 22.067.345.881,00	Rp 22.077.626.881,00

137	SEKRETARIAT DEWAN PERWAKILAN RAKYAT DAERAH	Rp4.596.407.580,00	Rp4.546.894.580,00	Rp4.310.894.580,00	94.81	56.38	Rp4.023.980.900,00	88.50	78.90	Rp 4.023.980.900,00	Rp 2.526.694.580,00	Rp 2.290.694.580,00
138	SEKRETARIAT DAERAH	Rp19.182.113.630,00	Rp18.047.452.452,00	Rp17.709.052.452,00	98.12	56.74	Rp12.961.914.188,00	71.82	65.05	Rp 8.050.920.000,00	Rp 9.202.423.264,00	Rp 9.172.423.264,00
139	RSUD HADJI BOEJASIN	Rp44.022.228.516,00	Rp43.783.424.516,00	Rp35.012.002.602,00	79.97	33.17	Rp37.483.586.684,00	85.61	40.86	Rp 35.340.306.319,00	Rp 21.302.834.066,00	Rp 18.393.241.860,00
140	DINAS PERUMAHAN RAKYAT, KAWASAN PERMUKIMAN DAN LINGKUNGAN HIDUP	Rp42.137.456.278,00	Rp42.137.456.278,00	Rp37.150.632.978,00	88.17	44.82	Rp9.857.746.297,00	23.39	90.54	Rp 8.771.727.300,00	Rp 38.483.282.781,00	Rp 36.009.313.981,00
141	DINAS KESEHATAN	Rp68.314.383.959,00	Rp57.614.672.544,00	Rp49.946.055.232,00	86.69	39.97	Rp49.003.819.176,00	85.05	88.37	Rp 46.914.622.129,00	Rp 29.352.009.705,00	Rp 26.460.272.789,00
142	DINAS PENDIDIKAN DAN KEBUDAYAAN	Rp125.910.872.233,00	Rp125.910.872.233,00	Rp125.877.192.233,00	99.97	70.77	Rp36.570.190.520,00	29.04	85.58	Rp 32.975.588.650,00	Rp 107.776.403.863,00	Rp 107.742.723.863,00
143	DINAS PEKERJAAN UMUM, PENATAAN RUANG DAN PERTANAHAN	Rp471.343.319.407,00	Rp467.226.030.127,00	Rp464.422.166.127,00	99.40	84.68	Rp141.286.393.650,00	30.24	93.20	Rp 139.842.476.853,00	Rp 401.065.673.630,00	Rp 398.440.673.630,00
<b>Total</b>		Rp988.555.727.600,00	Rp917.101.078.294,00	<b>Rp875.051.152.730,00</b>	0	0	Rp397.985.355.273,00	0	0	Rp 363.399.113.012,00	<b>Rp 698.263.972.582,00</b>	Rp 684.586.457.024,00

Total Pelaksanaan PDN Tahun 2024 + Total Pelaksanaan UMK Tahun 2024 =

Rp875.051.152.730,00 Rp 698.263.972.582,00

**Rp1.573.315.125.312,00**



Jumlah Nilai PBJ Yang Menggunakan PDN, Usaha Mikro, Usaha Kecil dan Koperasi 2023

No	Nama Satker	Total Pelaksanaan (Rp)	Total Pelaksanaan Penyedia (Rp)	Total Pelaksanaan PDN (Rp)	Pelaksanaan PDN (%)	Realisasi PDN Thd Komitmen (%)	Total E-Purchasing Pelaksanaan (Rp)	Pelaksanaan E-Purchasing (%)	Capaian Komitmen E-Purchasing (%)	Total Pelaksanaan eKatalog	Total Pelaksanaan UMK	PDN Pelaksanaan UMK
1	BADAN KEPEGAWAIAN DAN PENGEMBANGAN SUMBER DAYA MANUSIA	Rp5.918.304.402,00	Rp1.757.290.290,00	Rp1.626.034.290,00	92,53	80,06	Rp409.840.000,00	23,32	98,29	Rp409.840.000,00	Rp409.840.000,00	Rp409.840.000,00
2	BADAN KESATUAN BANGSA DAN POLITIK	Rp52.541.357.919,00	Rp2.081.275.112,00	Rp1.213.520.553,00	58,31	58,45	Rp161.264.000,00	7,75	68,13	Rp161.264.000,00	Rp933.893.500,00	Rp933.893.500,00
3	BADAN PENANGGULANGAN BENCANA DAERAH	Rp2.086.398.352,00	Rp327.267.190,00	Rp248.636.987,00	75,97	50,65	Rp0,00	0	100	Rp0,00	Rp0,00	Rp0,00
4	BADAN PENDAPATAN DAERAH	Rp1.016.669.974,00	Rp976.663.724,00	Rp960.835.274,00	98,38	56,47	Rp714.567.950,00	73,16	100	Rp714.567.950,00	Rp861.223.874,00	Rp861.223.874,00
5	BADAN PENGELOLAAN KEUANGAN DAN ASET DAERAH	Rp17.393.841.570,00	Rp17.256.864.700,00	Rp14.434.545.800,00	83,65	71,27	Rp17.007.145.800,00	98,55	94,94	Rp17.007.145.800,00	Rp435.859.000,00	Rp393.859.000,00
6	BADAN PERENCANAAN PEMBANGUNAN DAERAH	Rp929.348.341,00	Rp841.208.341,00	Rp650.930.500,00	77,38	26,44	Rp524.998.000,00	62,41	100	Rp269.100.000,00	Rp269.100.000,00	Rp269.100.000,00
7	DINAS KEPEMUDAAN DAN OLAH RAGA	Rp8.089.836.807,00	Rp4.307.221.470,00	Rp2.654.003.195,00	61,62	27,92	Rp1.122.275.000,00	26,06	68,08	Rp1.122.275.000,00	Rp2.141.585.208,00	Rp2.050.585.208,00
8	DINAS KEPENDUDUKAN DAN PENDAFTARAN SIPIL	Rp3.024.327.345,00	Rp2.345.716.800,00	Rp1.419.975.300,00	60,53	44,14	Rp1.747.065.500,00	74,48	94,98	Rp1.747.065.500,00	Rp1.446.103.500,00	Rp791.562.000,00
9	DINAS KESEHATAN	Rp126.163.575.015,00	Rp104.550.433.502,00	Rp89.829.833.609,00	85,92	67,15	Rp35.869.401.977,00	34,31	82,12	Rp35.869.401.977,00	Rp16.667.690.986,00	Rp14.685.177.365,00
10	DINAS KETAHANAN PANGAN DAN PERIKANAN	Rp779.814.769,00	Rp779.814.769,00	Rp735.736.860,00	94,35	38,24	Rp765.367.860,00	98,15	92,56	Rp765.367.860,00	Rp765.367.860,00	Rp729.136.860,00
11	DINAS KOMUNIKASI DAN INFORMATIKA	Rp11.198.620.205,00	Rp9.370.848.522,00	Rp9.044.664.722,00	96,52	92,34	Rp5.501.212.996,00	58,71	93,97	Rp5.501.212.996,00	Rp2.102.665.412,00	Rp1.862.310.912,00
12	DINAS KOPERASI USAHA KECIL DAN PERDAGANGAN	Rp1.204.276.937,00	Rp1.204.276.937,00	Rp1.204.276.937,00	100	23,33	Rp358.600.000,00	29,78	89,56	Rp358.600.000,00	Rp1.155.276.937,00	Rp1.155.276.937,00
13	DINAS PARIWISATA	Rp1.175.612.611,00	Rp1.175.612.611,00	Rp1.174.452.611,00	99,9	41,46	Rp0,00	0	100	Rp0,00	Rp837.308.000,00	Rp837.308.000,00
14	DINAS PEKERJAAN UMUM PENATAAN RUANG DAN PERTANAHAN	Rp390.528.793.575,00	Rp381.863.295.122,00	Rp381.588.555.122,00	99,93	79,24	Rp3.115.514.000,00	0,82	80,69	Rp3.115.514.000,00	Rp218.670.441.882,00	Rp218.670.441.882,00
15	DINAS PEMBERDAYAAN MASYARAKAT DAN DESA	Rp9.184.673.913,00	Rp3.410.360.727,00	Rp1.462.802.305,00	42,89	40,07	Rp816.667.460,00	23,95	93,9	Rp816.667.460,00	Rp816.667.460,00	Rp816.667.460,00



16	DINAS PENANAMAN MODAL DAN PELAYANAN TERPADU SATU PINTU	Rp104.850.000,00	Rp104.850.000,00	Rp102.850.000,00	98,09	9,04	Rp102.850.000,00	98,09	33,85	Rp102.850.000,00	Rp102.850.000,00	Rp102.850.000,00
17	DINAS PENDIDIKAN DAN KEBUDAYAAN	Rp78.571.269.088,00	Rp69.174.920.557,00	Rp68.472.510.590,00	98,98	59,21	Rp16.991.607.000,00	24,56	95,2	Rp16.991.607.000,00	Rp35.882.050.746,00	Rp35.882.050.746,00
18	DINAS PENGENDALIAN PENDUDUK KELUARGA BERENCANA PEMBERDAYAAN PEREMPUAN DAN PERLINDUNGAN ANAK	Rp6.468.461.519,00	Rp2.749.413.735,00	Rp2.416.956.315,00	87,91	51,95	Rp1.289.301.000,00	46,89	90,15	Rp1.289.301.000,00	Rp455.200.000,00	Rp455.200.000,00
19	DINAS PERHUBUNGAN	Rp7.649.706.546,00	Rp6.198.681.243,00	Rp5.971.359.323,00	96,33	87,86	Rp251.610.000,00	4,06	96,93	Rp251.610.000,00	Rp4.451.572.124,00	Rp4.451.572.124,00
20	DINAS PERPUSTAKAAN DAN KEARSIPAN	Rp228.595.000,00	Rp228.595.000,00	Rp228.595.000,00	100	23,64	Rp148.541.000,00	64,98	60,42	Rp148.541.000,00	Rp0,00	Rp0,00
21	DINAS PERUMAHAN RAKYAT KAWASAN PERMUKIMAN DAN LINGKUNGAN HIDUP	Rp40.310.732.701,00	Rp40.175.526.851,00	Rp39.952.196.586,00	99,44	60,35	Rp6.061.333.047,00	15,09	79,67	Rp6.061.333.047,00	Rp39.382.632.126,00	Rp39.337.791.126,00
22	DINAS PETERNAKAN DAN KESEHATAN HEWAN	Rp4.771.914.522,00	Rp3.301.235.168,00	Rp2.863.342.704,00	86,74	73,11	Rp699.775.226,00	21,2	89,67	Rp699.775.226,00	Rp2.488.882.421,00	Rp2.488.882.421,00
23	DINAS SOSIAL	Rp3.210.881.753,00	Rp1.801.654.245,00	Rp1.615.022.290,00	89,64	27,29	Rp542.744.440,00	30,12	100	Rp69.300.000,00	Rp69.300.000,00	Rp69.300.000,00
24	DINAS TANAMAN PANGAN HORTIKULTURA DAN PERKEBUNAN	Rp2.033.273.482,00	Rp2.033.273.482,00	Rp1.978.543.482,00	97,31	14,28	Rp652.501.000,00	32,09	73,88	Rp652.501.000,00	Rp1.417.295.881,00	Rp1.417.295.881,00
25	DINAS TENAGA KERJA DAN PERINDUSTRIAN	Rp798.619.840,00	Rp712.977.340,00	Rp648.955.500,00	91,02	18,93	Rp497.870.000,00	69,83	97,04	Rp497.870.000,00	Rp489.650.000,00	Rp489.650.000,00
26	INSPEKTORAT KABUPATEN	Rp5.704.917.116,00	Rp2.212.343.688,00	Rp1.437.785.815,00	64,99	59,86	Rp531.000.000,00	24	92,12	Rp531.000.000,00	Rp1.205.199.019,00	Rp1.205.199.019,00
27	KANTOR KECAMATAN BAJUIN	Rp53.788.000,00	Rp53.788.000,00	Rp53.788.000,00	100	9,56	Rp0,00	0	100	Rp0,00	Rp0,00	Rp0,00
28	KANTOR KECAMATAN BATI-BATI	Rp838.335.531,00	Rp521.882.687,00	Rp98.964.208,00	18,96	15,09	Rp0,00	0	100	Rp0,00	Rp0,00	Rp0,00
29	KANTOR KECAMATAN BATU AMPAR	Rp215.755.873,00	Rp60.853.918,00	Rp43.156.100,00	70,92	7,3	Rp0,00	0	100	Rp0,00	Rp0,00	Rp0,00
30	KANTOR KECAMATAN BUMI MAKMUR	Rp1.787.542.384,00	Rp367.546.081,00	Rp45.164.933,00	12,29	9,2	Rp31.000.000,00	8,43	67,21	Rp31.000.000,00	Rp31.000.000,00	Rp31.000.000,00
31	KANTOR KECAMATAN JORONG	Rp118.014.475,00	Rp32.346.540,00	Rp25.486.540,00	78,79	5,84	Rp0,00	0	100	Rp0,00	Rp0,00	Rp0,00
32	KANTOR KECAMATAN KINTAP	Rp90.500.000,00	Rp90.500.000,00	Rp90.500.000,00	100	7,74	Rp78.650.000,00	86,91	78,46	Rp78.650.000,00	Rp66.900.000,00	Rp66.900.000,00
33	KANTOR KECAMATAN KURAU	Rp98.275.000,00	Rp98.275.000,00	Rp98.275.000,00	100	10,79	Rp89.275.000,00	90,84	48,13	Rp89.275.000,00	Rp89.275.000,00	Rp89.275.000,00

34	KANTOR KECAMATAN PANYIPATAN	Rp886.227.045,00	Rp406.728.979,00	Rp406.728.979,00	100	84,89	Rp0,00	0	100	Rp0,00	Rp0,00	Rp0,00
35	KANTOR KECAMATAN PELAIHARI	Rp1.238.900.815,00	Rp1.162.343.786,00	Rp1.158.918.786,00	99,71	30,37	Rp82.979.030,00	7,14	83,86	Rp82.979.030,00	Rp930.999.043,00	Rp930.999.043,00
36	KANTOR KECAMATAN TAKISUNG	Rp528.564.911,00	Rp353.703.952,00	Rp95.631.993,00	27,04	17,29	Rp14.300.000,00	4,04	99,1	Rp14.300.000,00	Rp14.300.000,00	Rp14.300.000,00
37	KANTOR KECAMATAN TAMBANG ULANG	Rp0,00	Rp0,00	Rp0,00	100	0	Rp0,00	100	100	Rp0,00	Rp0,00	Rp0,00
38	RSUD HADJI BOEJASIN	Rp40.190.480.871,00	Rp40.190.480.871,00	Rp28.093.740.016,00	69,9	31,54	Rp38.785.858.507,00	96,51	85,23	Rp38.785.858.507,00	Rp9.180.199.699,00	Rp8.810.315.334,00
39	RSUD K.H. MANSYUR KINTAP	Rp18.465.147.171,00	Rp12.822.079.640,00	Rp10.505.113.539,00	81,93	77,32	Rp2.596.897.059,00	20,25	93,79	Rp2.596.897.059,00	Rp2.565.301.967,00	Rp2.533.826.187,00
40	SATUAN POLISI PAMONG PRAJA DAN PEMADAM KEBAKARAN	Rp1.168.416.768,00	Rp473.974.331,00	Rp400.201.981,00	84,44	32,8	Rp335.110.600,00	70,7	84,29	Rp335.110.600,00	Rp335.110.600,00	Rp335.110.600,00
41	SEKRETARIAT DAERAH	Rp8.692.676.940,00	Rp6.794.607.011,00	Rp6.362.763.040,00	93,64	40,21	Rp4.934.623.870,00	72,63	100	Rp3.492.473.370,00	Rp3.132.473.370,00	Rp3.069.273.370,00
42	SEKRETARIAT DEWAN PERWAKILAN RAKYAT DAERAH	Rp7.488.289.866,00	Rp3.031.687.491,00	Rp987.523.000,00	32,57	17,11	Rp1.021.100.000,00	33,68	79,66	Rp1.021.100.000,00	Rp966.873.000,00	Rp811.123.000,00
<b>Total</b>		Rp862.949.588.952,00	Rp727.402.419.413,00	<b>Rp682.402.877.785,00</b>	3.409	1.680	Rp143.852.847.322,00	1.633	3.686	Rp141.681.354.382,00	<b>Rp350.770.088.615,00</b>	Rp347.058.296.849,00

Total Pelaksanaan PDN Tahun 2023 + Total Pelaksanaan UMK Tahun 2023 =

Rp682.402.877.785,00 Rp350.770.088.615,00

Rp1.033.172.966.400,00

