



Laporan Keterangan Pertanggung Jawaban (LKPJ)  
**dan**  
Laporan Penyelenggaraan Pemerintah Daerah  
(LPPD)  
**KECAMATAN BATI-BATI  
TAHUN 2021**



**PEMERINTAH KABUPATEN TANAH LAUT  
KECAMATAN BATI-BATI  
TAHUN 2022**

## DAFTAR ISI

	Halaman
<b>KATA PENGANTAR</b> .....	i
<b>DAFTAR ISI</b> .....	ii
<b>DAFTAR TABEL</b> .....	iv
<b>DAFTAR LAMPIRAN</b> .....	v
<b>BAB I PENDAHULUAN</b> .....	1
1. LATAR BELAKANG .....	1
2. GAMBARAN UMUM SKPD .....	5
a . Struktur Organisasi .....	5
b . Kepegawaian .....	6
c . Kondisi Gedung dan sarana dan Prasarana..	7
d. Kondisi Sarana dan Prasarana.....	9
d. Data Statistik .....	10
e. Kebijakan Umum Pengelolaan Keuangan Daerah ( <i>SKPD tidak menyelenggarakan urusan / kegiatan dimaksud</i> ) .....	12
<b>BAB II PENYELENGGARAAN URUSAN PEMERINTAHAN</b> ....	14
1. URUSAN WAJIB .....	14
a. Tingkat Pencapaian Standar Pelayanan Minimal (SPM) .....	14
b. Kesesuaian Perencanaan Pembangunan..... (Kesesuaian antara Renstra dan Renja).....	15
c. Program dan Kegiatan .....	15
d. Alokasi dan Realisasi Anggaran .....	16
e. Pencapaian Pendapatan.....	18
f. Rekomendasi Perizinan Usaha.....	19
2. FUNGSI PENUNJANG URUSAN PEMERINTAH DAERAH	21
a. Kesesuaian Perencanaan Pembangunan antra Renja dan Renstra.....	21
b. Pelaksanaan Kegiatan.....	21

3.	KEGIATAN PENCEGAHAN & PENANGGULANGAN BENCANA ALAM DAN NON ALAM.....	21
a.	Bencana Alam.....	22
b.	Bencana Non Alam.....	22
4.	PERSAMASAHAN DAN SOLUSI.....	25
a.	Permasalahan.....	28
b.	Solusi.....	28
<b>BAB III</b>	<b>PENYELENGGARAAN TUGAS PEMBANTUAN</b> ( <i>SKPD tidak menyelenggarakan urusan / kegiatan dimaksud</i> ) .....	29
	<i>tidak menyelenggarakan urusan / kegiatan dimaksud</i> .....	30
1.	TUGAS PEMBANTUAN YANG DITERIMA DARI PEMERINTAH/PEMERINTAH PROVINSI .....	30
2.	TUGAS PEMBANTUAN YANG DIBERIKAN .....	30
<b>BAB IV</b>	<b>PENYELENGGARAAN TUGAS UMUM PEMERINTAHAN</b> ( <i>SKPD tidak menyelenggarakan urusan kegiatan dimaksud</i> ) .....	31
	<i>kegiatan dimaksud</i> .....	32
<b>BAB V</b>	<b>PENUTUP</b> .....	32
1.	KESIMPULAN .....	32
2.	KEBERHASILAN/PRESTASI/KENDALA.....	.....

## DAFTAR TABEL

	Halaman
Tabel 1.	Susunan Kepegawaian ..... 6
Tabel 2.	Jumlah PNS berdasarkan pangkat / golongan ..... 7
Tabel 3.	Jumlah PNS berdasarkan kualifikasi pendidikan ..... 7
Tabel 4.	Sarana dan Prasarana Kantor Kecamatan Bati-Bati Tahun 2021..... 9
Tabel 5.	Jumlah Desa di Kecamatan Bati-Bati dan Luas Wilayahnya ..... 11
Tabel 6.	Jumlah Rukun Tetangga (RT) dan Rukun Warga (RW) di Kecamatan Bati-Bati ..... 11
Tabel 7.	Jumlah Kepadatan Penduduk di Kecamatan Bati-Bati .... 12
Tabel 8.	Jumlah Penduduk menurut jenis kelamin dan sex ratio... 13
Tabel 9.	Unsur pelayanan yang menjadi dasar survey kepuasan masyarakat ..... 14
Tabel 10.	Kegiatan & Realisasi Pelaksanaan Program dan Kegiatan Tahun Anggaran 202, untuk Urusan Wajib SKPD ..... 16
Tabel 11.	Pendatan Melalui Rumah BerIMB 2021..... 19
Tabel 12.	Rekomendasi Izin Usaha tahun 2021..... 22
Tabel 13.	Rekapitulasi Penerima Gas LPJ 3 Kg Bersubsidi..... 24
Table 14.	Data Capaian Vaksinasi Perdesa tahun 2021..... 28

## DAFTAR LAMPIRAN

Halaman

Lampiran 1.	Letak Geografis, batas wilayah dan topografi .....
Lampiran 2.	Administrasi Wilayah .....
Lampiran 3.	Kependudukan WNRI .....
Lampiran 4.	Struktur SKPD .....
Lampiran 5.	Kualifikasi Pendidikan di SKPD .....
Lampiran 6.	Laporan Pendapatan Asli Daerah (PAD) .....
Lampiran 7	Laporan Pengawasan Anggaran Pertriwulan.....

## **KATA PENGANTAR**

LKPJ-LPPD Kecamatan Bati-Bati ini diharapkan membawa perubahan yang signifikan baik bagi aparatur Kecamatan Bati Bati maupun masyarakat dan pihak swasta sebagai pihak Pelaksana Otonomi Daerah.

LKPJ-LPPD Kecamatan Bati-Bati ini disusun selain untuk memenuhi ketentuan peraturan dan pertanggungjawaban pengelolaan pemerintahan dan keuangan serta merupakan akuntabilitas terhadap dana yang dikelola, juga sebagai Pedoman bagi Pelaksanaan Kegiatan Kecamatan dalam Mendukung segala Program dan Kebijakan Pemerintah Kabupaten Tanah Laut yang ingin dicapai selama 5 (lima) tahun.

LKPJ-LPPD ini diharapkan dapat memberikan arah bagi kegiatan penyelenggaraan tugas-tugas pemerintahan, Pembangunan dan Kemasyarakatan yang menjadi tugas pokok Kecamatan Bati-Bati, juga dalam rangka membantu memfasilitasi segala bentuk Aspirasi Masyarakat/Stakeholders dalam rangka upaya peningkatan kesejahteraan masyarakat.

Besar harapan kami, dokumen ini dapat bermanfaat bagi semua pihak serta memotivasi aparatur dan masyarakat Kecamatan Bati-Bati berpartisipasi dalam pembangunan di Kecamatan Bati-Bati di masa yang akan datang.

Bati-Bati, Februari 2022

Camat Bati-Bati,

**H. RUDIANSYAH, S.Pd, MM**

NIP. 19640816 198305 1 001

## **BAB I**

### **PENDAHULUAN**

#### **1. LATAR BELAKANG**

Berdasarkan Undang-Undang Nomor 32 Tahun 2004 tentang Pemerintah Daerah dan Undang-Undang Nomor 25 Tahun 2004 tentang Sistem Perencanaan Pembangunan Nasional dimana data-data untuk Undang-Undang ini adalah memberikan kewenangan kepada Daerah untuk melaksanakan segala kegiatan yang menjadi kewenangan daerah.

Dalam hal ini maka sistem perencanaan menjadi pedoman bagi Pemerintah Kecamatan Bati-Bati untuk dapat menyusun LKPJ – LPPD Tahun 2021 Kecamatan Bati-Bati.

Konsep Dasar Pemerintahan Kecamatan adalah dalam upaya mendukung segala program dari Pemerintah Kabupaten dengan melakukan Sinkronisasi dan Koordinasi Program sehingga akan mendapatkan keterpaduan baik program dari Kabupaten, Kecamatan maupun Desa.

LKPJ-LPPD Kecamatan Bati-Bati ini diharapkan dapat menggambarkan perubahan yang baik bagi aparatur kecamatan maupun masyarakat dan pihak swasta sebagai pihak Pelaksana Otonomi Daerah.

Karena Kecamatan Bati-Bati merupakan Organisasi Satuan Kerja Pemerintah Daerah (SKPD) yang dapat berdiri sendiri dalam Pembuatan Perencanaan dan Pengelolaan Keuangan.

Tujuan Penyusunan LKPJ-LPPD ini adalah untuk memberikan arah bagi kegiatan penyelenggaraan tugas-tugas pemerintahan, Pembangunan dan Kemasyarakatan yang menjadi tugas pokok Kecamatan Bati-Bati, juga dalam rangka membantu memfasilitasi segala bentuk Aspirasi masyarakat/Stake Holders dalam rangka upaya peningkatan kesejahteraan masyarakat.

## **1.1 DASAR HUKUM**

Menurut pasal 68 Undang-undang Nomor 23 tahun 2014 tentang Pemerintahan Daerah disebutkan bahwa kepala daerah wajib menyampaikan laporan penyelenggaraan Pemerintahan Daerah, laporan keterangan pertanggungjawaban, dan ringkasan laporan penyelenggaraan Pemerintahan Daerah.

Peraturan Menteri Dalam Negeri Nomor 13 tahun 2006 tentang Pedoman Pengelolaan Keuangan Daerah sebagaimana telah diubah dengan Peraturan Menteri Dalam Negeri Nomor 59 tahun 2007 tentang Perubahan atas Peraturan Menteri Dalam Negeri Nomor 13 tahun 2006 tentang Pedoman Pengelolaan Keuangan Daerah;

### **1.1.1 Undang- Undang Pembentukan Daerah**

1. Undang-Undang Nomor 8 Tahun 1965 tentang Pembentukan Daerah Tingkat II Tanah Laut, Daerah Tingkat II Tapin dan Daerah Tingkat II Tabalong (Lembaran Negara Republik Indonesia Tahun 1965 Nomor 51, Tambahan Lembaran Negara Republik Indonesia Nomor 2765) dengan mengubah Undang-Undang Nomor 27 Tahun 1959 tentang penetapan Undang-Undang Darurat Nomor 3 Tahun 1953 tentang Pembentukan Daerah Tingkat II di Kalimantan (Lembaran Negara Republik Indonesia Tahun 1959 Nomor 72);
2. Undang-Undang Nomor 8 Tahun 1974 tentang Pokok-Pokok Kepegawaian (Lembaran Negara Republik Indonesia Tahun 1974 Nomor 55, Tambahan Lembaran Negara Republik Indonesia Nomor 3041) sebagaimana telah diubah dengan Undang-Undang Nomor 8 Tahun 1974 (Lembaran Negara Republik Indonesia Tahun 1999 Nomor 169, Tambahan Lembaran Negara Republik Indonesia Nomor 3839);
3. Undang-Undang Nomor 28 Tahun 1999 tentang Penyelenggaraan Negara yang Bersih dan Bebas dari Kolusi dan Nepotisme (Lembaran Negara Republik Indonesia Tahun 1999 Nomor 75, Tambahan Lembaran Negara Republik Indonesia Nomor 3851);



4. Undang-Undang Nomor 32 Tahun 2004 tentang Pemerintahan Daerah (Lembaran Negara Republik Indonesia Tahun 2004 Nomor 125, Tambahan Negara Republik Indonesia Nomor 4437) sebagaimana telah diubah dengan Penetapan Peraturan Pemerintah Pengganti Undang-Undang Nomor 3 Tahun 2005 tentang Perubahan Atas Undang-Undang Nomor 32 Tahun 2004 tentang Pemerintahan Daerah (Lembaran Negara Republik Indonesia Tahun 2005 Nomor 38, Tambahan Lembaran Negara Republik Indonesia Nomor 4493 yang ditetapkan dengan Undang-Undang Nomor 8 Tahun 2005 (Lembaran Negara Republik Indonesia Tahun 2005 Nomor 108, Tambahan Lembaran Negara Republik Indonesia Nomor 4558);
5. Undang-Undang Nomor 33 Tahun 2004 tentang Perimbangan Keuangan antara Pemerintahan Pusat dan Pemerintah Daerah (Lembaran Negara Republik Indonesia Tahun 2004 Nomor 126, Tambahan Lembaran Negara Republik Indonesia Nomor 4438);
6. Peraturan Pemerintah Republik Indonesia Nomor 38 Tahun 2007 tentang Pembagian Urusan Pemerintahan antara Pemerintahan, Pemerintah Daerah Provinsi dan Pemerintah Daerah Kabupaten/ Kota (Lembaran Negara Republik Indonesia Tahun 2007 Nomor 82, Tambahan Lembaran Negara Republik Indonesia Nomor 4737) ;
7. Peraturan Pemerintah Nomor 41 Tahun 2007 tentang Organisasi Perangkat Daerah (Lembaran Negara Republik Indonesia Tahun 2007 Nomor 89, Tambahan Lembaran Negara Republik Indonesia Nomor 4741);
8. Peraturan Menteri Dalam Negeri Nomor 57 Tahun 2007 tentang Petunjuk Teknis Penataan Organisasi Perangkat Daerah;
9. Peraturan Daerah Kabupaten Tanah Laut Nomor 11 tahun 2008 tentang Rencana Pembangunan Jangka Panjang Daerah (RPJMD) 2005-2025;

10. Peraturan Daerah Kabupaten Tanah Laut Nomor 89 Tahun 2016 tentang Organisasi Perangkat Daerah Kabupaten (Lembaran Daerah Kabupaten Tanah Laut Tahun 2016);
11. Peraturan Daerah Kabupaten Tanah Laut Nomor 7 Tahun 2021 tentang Anggaran Pendapatan dan Belanja Daerah Kabupaten Tanah Laut;
12. Peraturan Bupati Tanah Laut Nomor 40 tahun 2016 tentang Organisasi dan Tata Kerja Kecamatan;
13. Peraturan Bupati Tanah Laut Nomor 56 Tahun 2018 Tentang Uraian Tugas Kecamatan di lingkungan Pemerintah Kabupaten Tanah Laut;
14. Keputusan Camat Bati Bati Nomor 017 tahun 2021 tentang Rencana Kerja Kecamatan Bati Bati;
15. Dokumen Pelaksanaan Anggaran Satuan Kerja Perangkat Daerah (DPA-SKPD) Kecamatan Bati Bati tahun Anggaran 2021.

## 2. GAMBARAN UMUM KANTOR KECAMATAN BATI BATI

### a. Struktur Organisasi

Sesuai dengan Peraturan Daerah Kabupaten Tanah Laut Nomor 114 Tahun 2021 tentang Organisasi Perangkat Daerah Kabupaten Tanah Laut, Dalam melaksanakan tugas pokok dan fungsinya Kantor Kecamatan Bati Bati Kabupaten Tanah Laut, seperti tergambar dalam susunan bagan struktur organisasi yang terdiri dari:

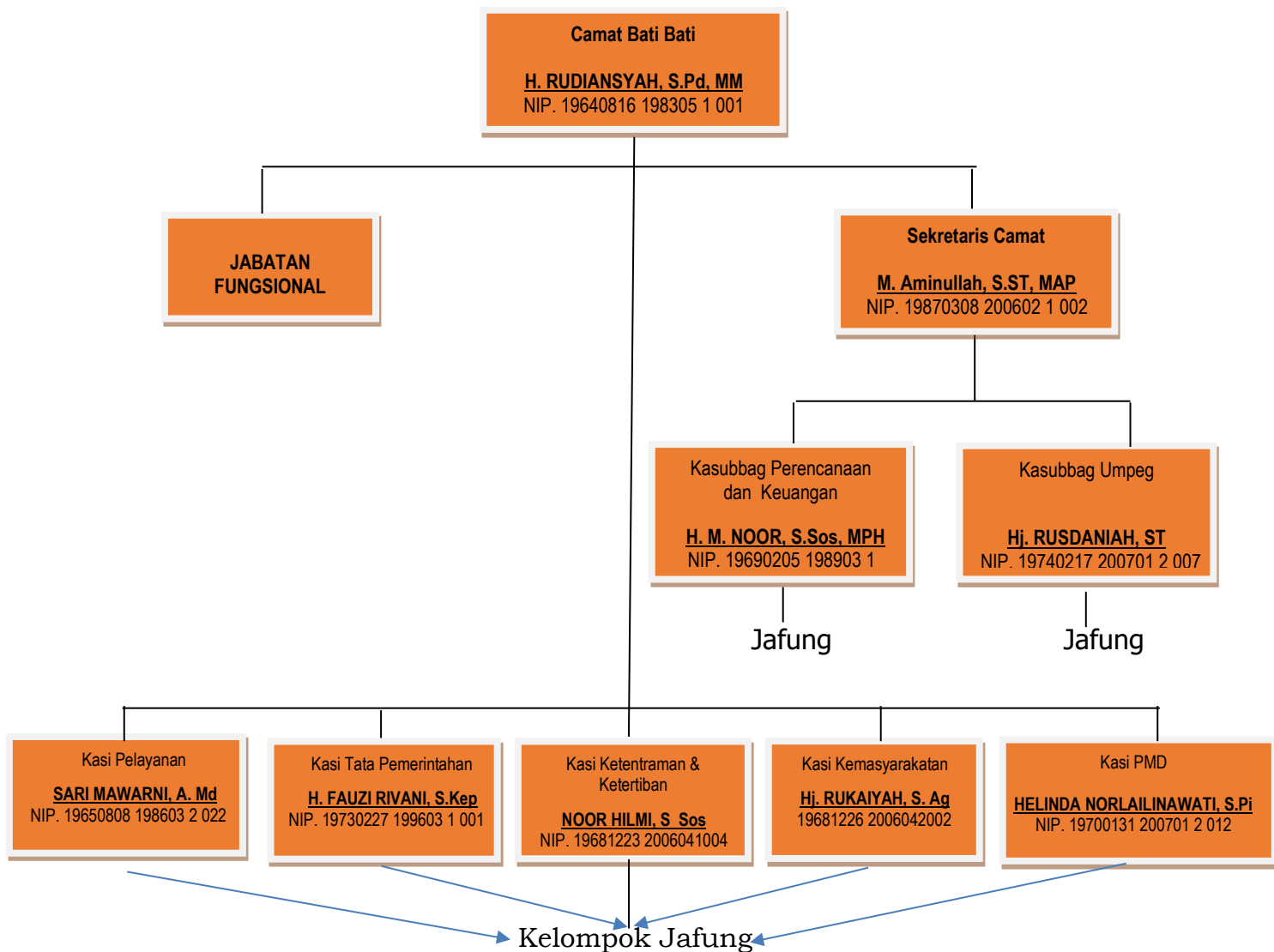

Gambar: 1 Bagan Struktur Organisasi Kecamatan Bati Bati

## b. Susunan Kepegawaian

Tabel 1. Susunan Kepegawaian Berdasarkan Jabatan tahun 2021

NO.	NAMA / NIP	PANGKAT / GOLONGAN	JABATAN
1.	<u>H. RUDIANSYAH, S.Pd, MM</u> 19640816 198305 1 001	<u>Pembina</u> III / d	Camat
2.	<u>M. AMINULLAH, S.ST, MAP</u> 19870308 200602 1 002	<u>Pembina</u> III / d	Sekretaris
3.	<u>SARI MAWARNI, A. Md</u> 19650808 198603 2 022r36	Penata TK I III / d	Kasi Pelayanan
4.	<u>H. FAUZI RIVANI, S.Sep</u> 19760227 199603 1 001	Penata TK I III / d	Kasi Tata Pemerintahan
5.	<u>NOOR HILMI, S.Sos</u> 19681223 200604 1 004	Penata TK. I III / d	Kasi Ketentraman dan Ketertiban
6.	<u>Hj. RUKAIYAH, S. Ag</u> 19681226 200604 2 002	Penata III / c	Kasi Kemasyarakatan
7.	<u>HELINDA NORLAILINAWATI, S. Pi</u> 19700131 200701 2 012	Penata TK I III / d	Kasi PM & D
8.	<u>Hj. RUSDANIAH, ST</u> 19740217 200701 2 007	Penata Muda TK I III / b	Kasubbag. Umum dan Kepegawaian
9.	<u>H. M. NOOR, S.Sos, MPH</u> 19690205 198903 1 001	Pembina/ IV. A	Kasubag Perencanaan dan Keuangan
10.	<u>SARINDI, S.Pd</u> 19680525 19003 1 009	Pembina/ IV. A	Analisis Data dan Informasi
11.	<u>SUDARNI</u> 19650910 198903 2 010	Penata Muda TK I III / b	Pengadministrasian Umum
12.	<u>M U T T A B A, S.Pd</u> NIP.19660903 201001 1 001	Penata Muda III / a	Pengadministrasian Pemerintahan
13.	<u>RAMLAN P, S.AN</u> NIP. 19721105 200701 1017	Penata Muda TK I III / b	Analisis Data dan Informasi
14.	<u>MUHAMMAD PAMUNGKAS</u> NIP. 19741114 199603 1 002	Pengatur TK. I II / d	Pengelola Kesejahteraan Sosial
15.	<u>AGUS WAHYUDHI, A. Md</u> 19760801 201001 1 004	Pengatur TK. I II / d	Pengadministrasian Sarana dan Prasarana
16.	<u>USMAN JANATAN</u> NIP. 19670903 200604 1 006	Pengatur II / c	Pengadministrasian Umum
17.	<u>SYLKA FAHRINA, A. Md</u> NIP. 19911213 201502 2 003	Pengatur II / c	Bendahara Pengeluaran
18.	<u>M. FUADI AZIZ MURI, A. Md</u> NIP. 19981022 202012 1 006	Pengatur II / c	Pengelola Teknologi Informasi
19.	<u>AHMAT RASUNI</u> 19750520 201001 1 007	Pengatur Muda TK.I II / b	Pengelola Pemberdayaan Masyarakat
20.			
21.			
22.			

Tabel 2. Jumlah PNS kantor kecamatan Bati-Bati tahun 2021 berdasarkan pangkat / golongan :

NO.	PANGKAT	URAIAN		JUMLAH (ORANG)	KETERANGAN
1.	Pembina Tingkat I	Golongan	IV / b	0	
2.	Pembina	Golongan	IV / a	2	
3.	Penata TK. I	Golongan	III / d	6	
4.	Penata Muda Tk. I	Golongan	III / b	5	
5.	Penata Muda	Golongan	III / a	1	
6.	Pengatur Tk. I	Golongan	II / d	3	
7.	Pengatur	Golongan	II / c	4	
8.	Juru TK. I	Golongan	I / d		
9.	Juru	Golongan	I / c		
<b>JUMLAH</b>				<b>19</b>	

Tabel 3. Jumlah PNS dan PTT kantor Kecamatan Bati-Bati tahun 2021 berdasarkan kualifikasi pendidikan :

NO.	PENDIDIKAN	JUMLAH ORANG	KETERANGAN
1.	Magister/Strata 2/ S2	3	
2.	Sarjana / Strata 1 / S1	10	
3.	D IV	0	
4.	D III	4	
5.	SLTA / Sederajat	7	
6.	SLTP / Sederajat	1	
7.	SD / Sederajat	0	
<b>JUMLAH</b>		<b>25</b>	

**c. Bangunan Gedung Kantor Kecamatan Bati Bati**

Kantor Kecamatan Bati Bati sejak tahun 2017 menempati bangunan gedung kantor baru dengan desain konstruksi bangunan gedung kantor modern dan permanen dengan dua lantai. Lantai dasar digunakan untuk kegiatan pelayanan umum terhadap masyarakat dan pelaksanaan kegiatan program dan administrasi perkantoran sedangkan lantai dua digunakan untuk aula pertemuan, mushalla dan secretariat PKK. Gedung kantor Kecamatan Bati Bati ini mulai dibangun Pemerintah Kabupaten

tahun 2015 dan 2016 dan dimanfaatkan pada tahun 2017. Gedung kantor Kecamatan Bati Bati dibangun diatas tanah milik Pemerintah Daerah Kabupaten Tanah Laut dan sumber dana pembangunan berasal dari APBD Tanah Laut secara bertahap yaitu tahun Anggaran 2015 dan 2016. Anggaran pembangunan gedung kantor Kecamatan Bati Bati sebesar Rp. 4.446.158.300,- dengan luas bangunan 1.104 M2.



Gambar: 2 Gedung Kantor Kecamatan Bati Bati

**d. Kondisi Sarana dan Prasana**

Tabel 4. Sarana dan Prasarana Kantor Kecamatan Bati-Bati Tahun 2021:

NO.	JENIS	JUMLAH	KETERANGAN
1.	Meja Pimpinan Rapat	3 unit	
2.	Kursi Pimpinan Rapat	4 Unit	
3.	Kursi Kerja staf	15 unit	

4.	Kursi Kerja pimpinan	9 Unit	
5.	Kursi rapat biasa	100 unit	50% RB
6.	Komputer PC	11 unit	1 Rusak Berat
7.	Lap top	7 unit	2 Kurang Baik
8.	Mesin ketik manual	1 unit	
9.	Mobil Dinas dan Bus Dinas	3 unit	1 Kurang Baik
10.	Kendaraan Dinas R2	8 unit	3 Kurang Baik
11.	Scanner	1 unit	
12.	Brankas	1 unit	
13.	Camera	1 unit	
14.	Proyektor	1 unit	
15.	Sound system	1 set	Kurang Baik
16.	AC Split	8 unit	3 Kurang Baik
17.	Meja Kerja Staf	15 unit	
18.	Meja Kerja pimpinan	9 unit	
19.	Meja rapat (membentuk meja bundar)	6 unit	
20.	Kursi rapat busa	12 unit	
21.	Bangku tunggu	3 unit	
22.	Mimbar / podium	1 unit	
23.	Printer	16 unit	
24.	Rak Buku (kayu)	2 unit	
25.	Pesawat telephone dan jaringannya	1 unit	
26.	Rak TV	1 unit	
27.	Tabung Gas 12 Kg	1 unit	
28.	Kompor Gas	1 unit	
29.	Lemari es	2 unit	
30.	Lemari kayu	2 unit	
31.	Filling cabinet	10 unit	
32.	Mesin Pompa air	1 unit	
33.	Lemari Pakaian	1 unit	
34.	Tempat tidur	2 unit	
35.	Kipas Angin	6 unit	4 Rusak Berat
36.	Rak piring	1 unit	
37.	Mesin potong rumput	1 unit	
38.	TV	1 unit	
39.	UPS	11 unit	
40.	Dispencer	1 unit	
41.	Kursi rapat (lipat)	100 unit	rusak ringan
42.	Tabung Pemadam kebakaran	1 unit	
<b>NO.</b>	<b>JENIS</b>	<b>JUMLAH</b>	<b>KET.</b>
43.	Tempat sampah besi/almunium	3 unit	
44.	Mesin fax	1 unit	
45.	Tangga lipat	1 unit	Rusak Berat
46.	White Board	2 unit	
47.	Lemari Besi / Kaca Pintu Geser	2 unit	

Sarana dan prasarana yang ada pada kantor Kecamatan Bati-Bati, untuk memenuhi standar minimal pelayanan publik dan fungsi penunjang administrasi pemerintahan sudah mencukupi meskipun belum maksimal. Hal ini dapat dilihat dengan

terpenuhinya kebutuhan administrasi pelayanan maupun administrasi perkantoran.

Namun kedepannya tetap diperlukan penambahan sarana dan prasarana penunjang guna memenuhi target peningkatan kualitas pelayanan kepada masyarakat dan administrasi perkantoran sebagai fungsi penunjang administrasi pemerintahan.

Rencana penambahan/pengadaan tersebut antara lain: Generator Set, Kursi Rapat, Komputer PC, Printer Multi Fungsi, Mesin Penyegar Ruangan, dan peralatan atau perlengkapan kantor lainnya yang dibutuhkan pada Kantor Kecamatan Bati-Bati.

**e. Data Statistik**

Kecamatan Bati-Bati adalah bagian dari wilayah Kabupaten Tanah Laut, terletak pada :

114,691° – 114,92° Bujur Timur

3,51086° – 3,6318° Lintang Selata

Dengan batas-batas :

Sebelah Utara : Kota Banjarbaru

Sebelah Timur : Kabupaten Banjar dan Kecamatan Bajuin

Sebelah Barat : Kecamatan Kurau dan Bumi Makmur

Sebelah Selatan : Kecamatan Tambang Ulang

Tinggi dari permukaan laut sebagian besar : 25 meter

Luas Wilayah : 234,75 Km<sup>2</sup>

Jumlah Desa : 14 Desa

Jarak tempuh Kecamatan Bati-Bati ke pusat pemerintahan adalah :

- a) Jarak pusat pemerintahan Kecamatan Bati-Bati dengan pusat pemerintahan Kabupaten Tanah Laut adalah 25 Km dengan waktu tempuh 30 menit.
- b) Jarak pusat pemerintahan Kecamatan Bati-Bati dengan pusat pemerintahan Provinsi Kalimantan Selatan adalah 35 Km dengan waktu tempuh 60 menit.

Tabel 5. Jumlah Desa di Kecamatan Bati-Bati dan Luas Wilayahnya



No.	Desa	Luas (Km <sup>2</sup> )	Persentase
1.	Benua Raya	13,00	5,54
2.	Bati - Bati	9,00	3,83
3.	Padang	7,00	2,98
4.	U j u n g	6,00	2,56
5.	Ujung Baru	10,00	4,26
6.	Nusa Indah	23,00	9,80
7.	Kait - Kait	15,76	6,71
8.	Kait - Kait Baru	9,24	3,94
9.	Bentok Darat	40,00	17,04
10.	Banyu Irang	14,00	5,96
11.	Bentok Kampung	27,75	11,82
12.	Sambangan	8,00	3,41
13.	Liang Anggang	31,50	13,42
14.	Pandahan	20,50	8,73
<b>Jumlah</b>		<b>234,75</b>	<b>100,00</b>

Tabel 6. Jumlah Rukun Tetangga (RT) dan Rukun Warga (RW) di Kecamatan Bati-Bati tahun 2021

No.	Desa	Rukun Tetangga (RT)	RW/Dusun
1.	Benua Raya	15	4
2.	Bati - Bati	12	4
3.	Padang	10	3
4.	U j u n g	8	2
5.	Ujung Baru	7	3
6.	Nusa Indah	10	3
7.	Kait - Kait	13	4
8.	Kait - Kait Baru	14	6
9.	Bentok Darat	16	5
10.	Banyu Irang	16	3
11.	Bentok Kampung	8	2
12.	Sambangan	4	2
13.	Liang Anggang	12	6
14.	Pandahan	10	2
<b>Jumlah</b>		<b>155</b>	<b>49</b>

Dalam pelaksanaan roda pemerintahan salah satu komponen yang sangat penting adalah masyarakat / penduduk, dimana keberhasilan dari suatu pemerintahan bisa dilihat dari peran serta masyarakatnya dalam mendukung program-program serta peraturan-peraturan yang telah disusun oleh aparat pemerintah tersebut.

Masyarakat Kecamatan Bati-Bati merupakan penduduk yang heterogen dengan berbagai macam suku, namun kebhinekaan ini memberikan dinamika tersendiri bagi masyarakat Kecamatan Bati-Bati.

Tabel 7. Jumlah kepadatan penduduk Kecamatan Bati-Bati tahun 2021

No.	Desa	Luas Desa (KM <sup>2</sup> )	Jumlah Penduduk (Jiwa)	Kepadatan Penduduk Per KM <sup>2</sup>
1.	Benua Raya	13,00	4.154	309
2.	Bati – Bati	9,00	4.924	585
3.	Padang	7,00	3.100	445
4.	U j u n g	6,00	4.511	432
5.	Ujung Baru	10,00	2.356	246
6.	Nusa Indah	23,00	4.168	184
7.	Kait – Kait	15,76	2.016	146
8.	Kait – Kait Baru	9,24	1.920	226
9.	Bentok Darat	40,00	3.635	93
10.	Banyu Irang	14,00	3.714	200
11.	Bentok Kampung	27,75	2.253	91
12.	Sambangan	8,00	1.262	142
13.	Liang Anggang	31,50	3.916	128
14.	Pandahan	20,50	2.295	131
<b>Jumlah</b>		<b>234,75</b>	<b>44.224</b>	<b>182</b>

Tabel 8. Jumlah penduduk menurut jenis kelamin dan sex ratio tahun 2021

No	Desa	Jenis Kelamin		Jumlah	Sex Rasio
		Laki-laki	Perempuan		
1.	Benua Raya	2.072	2.082	4.154	105,43
2.	Bati – Bati	2.547	2.377	4.924	109,01
3.	Padang	1.627	1.473	3.100	104,75
4.	U j u n g	2.051	2.460	4.511	100,15
5.	Ujung Baru	1.199	1.157	2.356	104,74
6.	Nusa Indah	2.196	1.972	4.168	109,60
7.	Kait – Kait	986	1.030	2.016	108,49
8.	Kait – Kait Baru	964	958	1.920	106,38
9.	Bentok Darat	1.831	1.804	3.635	105,89
10.	Banyu Irang	1.772	1.992	3.714	109,42

11.	Bentok Kampung	1.147	1.106	2.253	109,38
12.	Sambangan	678	584	1.262	114,96
13.	Liang Anggang	2.006	1.910	3.916	108,60
14.	Pandahan	1.147	1.148	2.295	102,86
<b>Jumlah</b>		<b>22.223</b>	<b>22.083</b>	<b>44.224</b>	<b>106,95</b>

## BAB II

### PENYELENGGARAAN URUSAN PEMERINTAHAN

#### 1. URUSAN WAJIB

Penyelenggaraan urusan wajib SKPD dalam rangka mencapai tujuan, sasaran, indikator dan target kinerja Kantor Kecamatan Bati-Bati 1 (satu) tahun berjalan, dijabarkan dalam program dan kegiatan SKPD yang ada pada DPA tahun 2021.

##### a. Tingkat Pencapaian Standar Pelayanan Minimal (SPM)

Pelayanan Publik (Publik Service) dan birokrasi Publik merupakan satu perwujudan dari fungsi Aparatur Negara sebagai abdi masyarakat disamping sebagai abdi negara. Pelayanan publik oleh birokrasi publik dimaksudkan untuk mensejahterakan masyarakat. Dengan demikian pelayanan publik diartikan sebagai pemberian layanan (melayani) orang atau masyarakat yang mempunyai kepentingan pada organisasi itu sesuai dengan aturan pokok dan tata cara yang telah ditetapkan.

Selaku Penyedia Layanan Publik Kecamatan Bati-Bati melaksanakan Survey Kepuasan Masyarakat (SKM) sebagai upaya perbaikan pelayanan dan peningkatan kualitas pelayanan publik. Hasil pengolahan Survey Kepuasan Masyarakat atas pelayanan aparatur di Kantor Kecamatan Bati-Bati di Tahun 2021 yang disajikan dalam nilai /Indeks Kepuasan Masyarakat adalah **81,13** dengan katagori **“baik”**

Nilai IKM Unit Pelayanan: 81,13 masuk dalam katagori baik
---

Tabel. 9. Kategori Mutu Pelayanan :

A (Sangat Baik)	: 81,26 – 100,00
B (Baik)	: 62,51 – 81,26
C (Kurang Baik)	: 43,76 – 62,50
D (Tidak Baik)	: 25,00 – 43,75

**b. Kesesuaian Perencanaan Pembangunan (Kesesuaian antara Renstra dan Renja)**

Penyelenggaraan urusan wajib SKPD dalam rangka mencapai Visi, Misi dan tujuan Kantor Kecamatan Bati-Bati 1 (satu) tahun, dijabarkan dalam program dan kegiatan SKPD yang ada pada RKA dan DPA-SKPD.

**c. Program dan Kegiatan**

Program dan kegiatan yang mendukung urusan wajib SKPD di Tahun 2021 adalah sebagai berikut :

1. Program Koordinasi Ketentraman dan Ketertiban Umum, dengan kegiatan:
  - 1) Pelatihan dan sosialisasi masalah ketertiban dan Keamanan di masyarakat.
2. Program Pemberdayaan Masyarakat Desa dan Kelurahan, dengan kegiatan:
  - 1) Fasilitasi sarana promosi dan hasil produksi
  - 2) Pembinaan dan pelatihan sosialisasi
  - 3) Bimbingan teknik/sosialisasi pengelolaan keuangan desa.
3. Program Penunjang Urusan Pemerintahan Daerah Kabupaten/Kota, dengan kegiatan:
  - 1) Menyelenggarakan Rapat Rapat koordinasi dan konsultasi.
  - 2) Penyusunan dokumen laporan dan perencanaan daerah.
  - 3) Melakukan pemeliharaan sarana dan prasana perkantoran.
  - 4) Pengadaan penyediaan perlengkapan kantor.
4. Program Pembinaan dan Pengawasan Pemerintahan Desa, dengan kegiatan :
  - 1) Administrasi tata kelola pemerntahan desa.
  - 2) Fasilitasi Singkronisasi Perencanaan Pembangunan Daerah dengan Pembangunan Desa.
  - 3) Fasilitatif.
5. Program Penyelenggaraan Pemerintahan dan Pelayanan Publik, dengan kegiatan:

- 1) Fasilitasi percepatan pencapaian standar pelayanan minimal wilayah Kecamatan.
  - 2) Malaksanakan pelayanan terhadap masyarakat diantaranya; pelayanan KTP, KK, SKCK, IMB, ahli waris dan surat keterangan lainnya.
6. Program Penyelenggaraan Urusam Pemerintahan Umum dengan kegiatan:
- 1) Melakukan kegiatan seni, budaya, festival, lomba cipta, kompetisi alah raga.
  - 2) Mengadakan silaturahmi antar instansi melalui safari Ramadhan.
  - 3) Melakukaan pembinaan kepemudaan dan keagamaan.

#### **d. Alokasi dan Realialisasi Anggaran**

Realisasi pelaksanaan Program dan Kegiatan dan Sub Kegiatan Kecamatan Bati Bati tahun 2021 untuk Urusan Wajib SKPD, dengan anggaran sebesar 797.611.167,-. Adapaun realisasi serapan keuangannya adalah sebesar Rp. 609.504.380,-,- atau serapan dana mencapai 76,41%, dengan rincian seperti dijabarkan kedalam tabel berikut:

Tabel 10. Realisasi Capaian Pelaksanaan Kegiatan dan Sub Kegiatan Tahun Anggaran 2021, rusan Wajib SKPD

NO	Kegiatan/Sub Kegiatan	Anggaran (Rp.)	Realisasi (Rp.)	Capaian (%)
<b>1</b>	<b>Kegiatan: Perencanaan, Penganggaran dan Evaluasi Kinerja Perangkat Daerah</b>			
	Penyusunan Dokumen Perencanaan Perangkat Daerah	26.233.176,-	25.631.010,-	97,70
<b>2</b>	<b>Kegiatan: Administrasi Kepegawaian Perangkat Daerah</b>			
	Pengadaan Pakaian Dinas Beserta Atribut Kelengkapannya	18.000.000,-	16.752.000,-	93,07
<b>3</b>	<b>Kegiatan: Administrasi Umum Perangkat Daerah</b>			
	Penyediaan Komponen Instalasi Listrik/penerangan Gedung Kantor	3.109,100,-	2.985.000,-	96,01
	Penyediaan Peralatan dan Perlengkapan Kantor	25.299.600,-	23.315.500,-	92,16
	Penyediaan Barang Cetak dan Penggandaan	4.183.200,-	3.328.000,-	79,56
	Penyediaan Bahan Bacaan dan Peraturan Perundang Undangan	3.000.000,-	2.280.000,-	76,00

	Penyelenggaraan Rapat Koordinasi dan Konsultasi SKPD	68.360.000,-	52.135.200,-	76,27
<b>4</b>	<b>Penyediaan Jasa Penunjang Urusan Pemerintah Daerah</b>			
	Penyediaan Jasa Komunikasi, Sumber Air dan Listrik	57.995.200,-	30.642.358,-	52,84
	Penyediaan Jasa Pelayanan Umum Kantor	96.762.028	94.902.988,-	98,08
<b>5</b>	<b>Pemeliharaan Barang Milik Daerah Penunjang Urusan Pemerintahan Daerah</b>			
	Pemeliharaan Peralatan dan Mesin Lainnya	11.000.000,-	6.152.800,-	55,93
	Penyediaan Jasa Pemeliharaan, Biaya Pemeliharaan, Pajak, Perizinan Kendaraan Dinas Operasional atau Lapangan	84.735.776,-	78.358.324	92,47
<b>6</b>	<b>Kegiatan: Penyelenggaraan Urusan Pemerintahan Yang Tidak Dilaksanakan Oleh Unit Perangkat Daerah Yang Ada Di Kecamatan</b>			
	Fasilitasi Percepatan Pencapaian Standar Pelayanan Minimal Di Wilayah Kecamatan	14.999.800,-	12.264.200,-	81,76
<b>7</b>	<b>Kegiatan: Koordinasi Kegiatan Pemberdayaan Desa</b>			
	Sinkronisasi Program Kerja dan Kegiatan Pemberdayaan Masyarakat dilakukan Oleh Pemerintah dan Swasta di Wilayah Kecamatan	18.350.727,-	-	0
	Peningkatan Efektivitas Kegiatan Pemberdayaan Masyarakat di Wilayah Kecamatan	30.394.900,-	14.050.000,-	46,22
<b>8</b>	<b>Kegiatan: Koordinasi Upaya Penyelenggaraan Ketentraman dan Ketertiban Umum</b>			
	Sinergisitas dengan Kepolisian Negara Republik Indonesia, Tentara Nasional Indonesia dan Instansi Vertikal di Wilayah Kecamatan	9.211.700,-	8.670.000,-	94,12
<b>9</b>	<b>Penyelenggaraan Urusan Pemerintahan Umum Sesuai Penugasan Kepala Daerah</b>			
	Pembinaan Wawasan Kebangsaan, vKetahanan Nasional Dalam Rangka Memantapkan Pengamalan Pancasila, Pelaksanaan Undang Undang 1945	27.022.980,-	20.764.700,-	76,84
	Pembinaan Kerukunan Antarsuku dan Intrasuku, Umast Beragama, Ras, dan Golongan Lainnya Guna Mewujudkan Stabilitas Keamanan Lokal, Regional dan Nasional	254.732.180,-	182.426.700	71,62
<b>10</b>	<b>Kegiatan: Fasilitasi, Rekomendasi dan Koordinasi Pembinaan dan Pengawasan Pemerintahan Desa</b>			
	Fasilitasi Administrasi Tata Pemerintahan Desa	20.399.800	18.576.800,-	91,01
	Fasilitasi Sinkronisasi Perencanaan Pembangunan Dearah dengan Pembangunan Desa	7.821.000,-	4.610.000,-	58,94
	Fasilitasi Penyusunan Perencanaan Pembangunan Partisipatif	16.000.000,-	11.658.800,-	72,87
<b>JUMLAH</b>		<b>796.611.167,-</b>	<b>609.504.380,-</b>	<b>76,42</b>

Sumber Data Laporan Keuangan tahun 2021

#### e. Pencapaian Pendapatan

Kebijakan pendapatan diarahkan pada peningkatan kapasitas dan kemandirian dengan intensifikasi dan ekstensifikasi sumber-sumber pendapatan serta dikelola dengan mengembangkan prinsip akuntabel, transparan, ekonomis, efisien, dan efektif bagi peningkatan pelayanan sektor publik.

Pendapatan Kantor Kecamatan Bati Bati saat ini hanya diperoleh dari hasil retribusi Izin Mendirikan Bangunan (IMB) non komersial dengan target Pendapatan tahun 2021 sebesar Rp. 11.895.000,- dengan capaian realisasi pendapatan sebesar Rp. 12.279.600,- atau 103,23%. Adapun gambaran secara rinci desa mana saja menyumbangkan pendapatan Kantor Kecamatan Bati Bati tahun 2021 dapat dilihat dalam uraian tabel berikut;

Tabel 11. Rekapitulasi Capaian Pendapatan Melalui IMB tahun 2021

No.	Bulan	Nama	Jenis Bangunan	Alamat/Desa
1.	07 Jan 2021	Ahyar	Rumah Tinggal	Bati-Bati
2.	17 Pebr 2021	H.Hasanuddin	Rumah Tinggal	Ujung
3.	15 Mart 2021	Syamsuria Amin	Rumah Tinggal	Liang Anggang
4.	10 Mei 2021	H.Hamzah	Rumah Tinggal	Pandahan
5.	19 Mei 2021	H.Mubsirin	Rumah Tinggal	Ujung
6.	22 Juni 2021	Amat Aini	Rumah Tinggal	Ujung
7	01 Sept 2021	Willy Darmasun	Rumah Tinggal	Nusa Indah
8.	02 Sept 2021	Gunawan Supriant	Rumah Tinggal	Nusa Indah
9.	07 Sept 2021	Sa'adah	Rumah Tinggal	Bentok Kampung
10.	09 Sept 2021	Suyanto	Rumah Tinggal	Nusa Indah
11	09 Sept 2021	Mashadi	Rumah Tinggal	Liang Anggang
12.	22 Sept 2021	M.Badrul Ihksan	Rumah Tinggal	Benua Raya
13.	01 Okt2021	Birhasani	Pagar	Benua Raya
14	12 Okt 2021	Suri	Rumah Tinggal	Bentok Kampung
15	12 Okt2021	H.Ahmad Syaroni	Rumah Tinggal	Liang Anggang
16.	13 Okt 2021	H.Salni	Rumah Tinggal	Bati-Bati
17.	13 Okt 2021	Arbayah	Rumah Tinggal	Banyu Irang
18.	14 Okt 2021	M.Nurramadan	Rumah Tinggal	Nusa Indah
19.	21 Okt 2021	Yulius Appolo S	Pagar	Bentok Kampung

Sumber Data Laporan Tahunan Pendapatan 2021



## 2. Rekomendasi Perizinan Usaha

Untuk kegiatan pelaksanaan rekomendasi perizinan usaha diwilayah Kecamatan Bati Bati tahun 2021 berdasarakan usulan masyarakat berjumlah 39 usaha, untuk melihat sebaran dan jenis usaha yang diberikan rekomendasi perizinan dapat dilihat pada tabel berikut:

Tabel 12. Rekapitulasi Rekomendasi Wilayah Kec. Bati Bati tahun 2021

No	Tgl/Thn	Nama	Jenis Bangunan /Rekomendasi	Alamat/Desa
1.	07-01-2021	Ir .Ahyar	Toko	Rt.03 Rw.01 Desa Bati-Bati
2.	29-01-2021	Wiji Sasongko /PT.Indofood S. M	Gudang Limbah	Km.63,5 Desa Liang Anggang .
3.	18-02-2021	Hj.Hurhani	Pangkalan LPG 3 Kg	Rt.01 Rw.01 Desa Ujung
4.	19-02-2021	KPN Darma Bakti (Koperasi)	Perpanjangan SKTB	Rt.01 Rw.01 Desa Padang .
5.	15-03 2021	M.Syamsurya Amin	Sarang Walet	Rt.01 Rw.01 Liang Anggang .
6.	29-03-2021	Suryani/PT.Bregeston e KalimantanPlantatio	Rumah Asap	Rt.08 Rw.04 Bentok Darat .
7	14-04-2021	PT.Ciomas Adisatwa	3 Buah Kandang Ayam	From I,II dan 3 Rt.05 Ujung Baru
8.	23-04-2021	PT.Indofood Sukses Makmur	Canopy Loding Barang	Km.63,5 Desa Liang Anggang .
9.	30-04-2021	CV.Tujuh Pilar Utama	Pertashop BBM	Rt.14 Rw.06 Kait-Kait Baru
10.	30-04-2021	PT.DAYAMTRA Komonikasi	Manara Tower	Rt.02 Rw.01 Bentok Darat .
11.	02-09-2021	PT.Mitra Sinar Jaya	Kdg Ayam, Gdg & Pos Jaga	Rt.07 Rw.03 Desa Ujung Baru
12.	18-05-2021	H.Tere	Kandang Ayam	Rt.12 Rw.04 Desa Bati-Bati
13.	24-05-2021	Ramlan	Pangkalan Gas LPG 3 Kg	Rt.01 Rw.01 Desa Pandahan .
14.	28-05-2021	Muhammad Reza	Kandang Ayam	Rt.12 Rw.04 Desa Bati-Bati
15.	28-05-2021	Muhammad Indri Kamil	Kandang Ayam	Rt.12 Rw.04 Desa Bati-Bati
16	07-07-2021	PT.Raden Paji Soeparto	SIUP dan SITU	Rt.09 Rw.01 Desa Nusa Indah
17.	07-07-2021	Purnama Wati	Toko	Rt.01 Rw.01 Desa Ujung
18.	14-08-2021	Rianto	Toko	Rt.14 Rw.04 Kait-Kait Baru .
19.	02-09-2021	Lesman Brahmana	Pangkalan LPG 3 Kg	Rt.07 Rw.04 Liang Anggang.
20.	09-092021	Sri Ani Rose	Pangkalan LPG 3 Kg	Rt.05 Rw.02 Desa Nusa Indah
21.	06-09-2021	Sa'adah	Depo Air Minum	Rt.04 Rw.02 Bentok Kampung
22.	07-09-2021	PT.Langgeng Jaya Persada	Perumahan 38 Unit	Rt.10 Rw.02 Desa Nusa Indah

23.	07-09-2021	Gunawan Supriatno	Bengkel Las	Rt.03 Rw.03 Desa Nusa Indah
24.	27-09-2021	Muhammad Fahrurrazi	Pangkalan LPG 3 Kg	Rt.07 Rw.04 Desa Kait-Kait Baru .
25.	27-09-2021	H.Birhasani	Gudang Pupuk	Rt.09 Rw.04 Desa Benua Raya .
26.	27-09-2021	Hj.Jurmiah	Pangkalan LPG 3 Kg	Rt.04 Rw.02 Desa Liang Anggang .
27.	19-02-2021	KPN Darma Bakti (Koperasi)	Perpanjangan SKTB	Rt.01 Rw.01 Desa Padang .
28.	15-03-2021	S u r i	Kolam Ikan	Rt.07 Rw.02 Desa Bentok Kampung
29.	11-03-2021	Hj.Dahriyah	Toko Bangunan	Rt.10 Rw.04 Desa Bati=Bati .
30.	14-10-2021	Nurdin	Pangkalan Gas LPG 3 Kg	Rt.01 Rw.01 Desa Nusa Indah
31.	13-10-2021	Mashadi	Pangkalan Gas LPG 3 Kg	Rt.12 Rw.06 Desa Liang Anggang .
32.	14-10-2021	Arbayah	Toko	Rt.07Rw.03 Desa Banyu Irang .
33.	14-10-2021	Adi Wijaya	Minimarket	Rt.01 Rw.01 Desa Liang Anggang .
34.	22-11-2021	Erliyana	Gudang LPG 3 Kg	Rt.03 Rw.01 Desa Sambangan .
35.	23-11-2021	Abertus Siswadi K	Pangkalan LPG 3 Kg	Rt.02 Rw.01 Desa Nusa Indah .
36.	08-12-2021	H.Khairani	Pangkalan LPG 3 Kg	Rt.02 Rw.01 Desa Ujung Baru
37.	21-12-2021	PT.Indofood Sukses Makmur	Instalasi Limbah	Km.63,5 Desa Liang Anggang .
38.	28-12-2021	Achmadi	Pangkalan LPG 3 Kg	Rt.01 Rw.02 Desa Nusa Indah
39.	29-12- 2021	Ahmad Safitri	Pangkalan LPG 3 Kg	Rt.01 Rw.02 Desa Benua Raya

Sumber Data Laporan Bendahara Penerima tahun 2021

### **3. FUNGSI PENUNJANG URUSAN PEMERINTAHAN DAERAH**

#### **a. Kesesuaian Perencanaan Pembangunan (Kesesuaian antara Renstra dan Renja)**

Penyelenggaraan Fungsi Penunjang urusan Pemerintahan Daerah untuk mendukung tercapainya kepuasan publik atas pelayanan aparatur Kantor Kecamatan Bati-Bati selama Tahun 2021, dijabarkan dalam program dan kegiatan SKPD yang ada.

#### **b. Pelaksanaan Kegiatan.**

Pelaksanaan kegiatan yang mendukung urusan tersebut di Tahun 2021 adalah sebagai berikut :

##### 1. Kegiatan Administrasi Perkantoran, dengan kegiatan :

- 1) Penyediaan Jasa Komunikasi, Sumberdaya air dan listrik,

- 2) Penyediaan Jasa Pemeliharaan dan Perizinan Kendaraan Dinas/Operasional,
  - 3) Penyediaan Jasa Administrasi Keuangan,
  - 4) Penyediaan Jasa Kebersihan Kantor,
  - 5) Penyediaan Jasa Perbaikan Peralatan kantor,
  - 6) Penyediaan Alat Tulis Kantor,
  - 7) Penyediaan Barang Cetak dan Penggandaan,
  - 8) Penyediaan Komponen Instalasi Listrik/Penerangan dan Bangunan kantor,
  - 9) Penyediaan Peralatan dan Perlengkapan kantor,
  - 10) Penyediaan bahan Bacaan dan Peraturan Perundang-undangan,
  - 11) Penyediaan Makanan dan Minuman,
  - 12) Rapat-rapat koordinasi dan Konsultasi ke Luar Daerah,
  - 13) Rapat-rapat koordinasi dan koordinasi di Dalam Daerah, dan
  - 14) Penyediaan Jasa Penunjang Kinerja SKPD.
- 2.** Kegiatan Pemberdayaan Masyarakat, dengan kegiatan :
- 1) Fasilitasi Pengembangan Sarana Promosi dan Hasil Produksi ( Pameran/EXPO)
  - 2) Pelaksanaan Bimbingan Teknis, Pelatihan Pengelolaan Keuangan desa
  - 3) Pemnyedian Stimulan Pembangunan Desa.
4. Kegiatan Koordinasi dan fasilitasi Penyelenggaraan Pemerintahan Umum dan Pemerintahan Desa, dengan kegiatan:
- 1). Pendampingan Pengelolaan Keuangan Desa.
  - 2). Pendampingan Pengelolaan Pemerintahan Umum Desa
5. Kegiatan Koordinasi dan Fasilitasi Kegiatan Keagamaan, Sosial dan Kebudayaan di Masyarakat, dengan kegiatan:
- 1). Pembinaan Generasi Muda Melalui Karang Taruna
  - 2). Pembinaan Generasi Muda Melalui Tokoh Keagamaan
  - 3). Peningkatan Silaturahmi antar Instansi dan Masyarakat

6. Kegiatan Perencanaan Pembangunan Kecamatan dan desa, dengan Kegiatan;
  - 1). Penyelenggaraan Pra dan Musrenbang desa
  - 2). Penyelenggaraan Pra dan Musrenbang tingkat Kecamatan.
7. Kegiatan Perencanaan Pengendalian dan Evaluasi Kinerja SKPD, dengan kegiatan:
  - 1). Penyusunan Rentra/Renja SKPD, RKA, dan DPA-SKPD
  - 2). Penyusunan Laporan Realisasi Kinerja Fisik SKPD
  - 3). Penyusunan Laporan Realisasi Kinerja SKPD

### **3. KEGIATAN PENCEGAHAN DAN PENANGGULANGAN BENCANA ALAM DAN NON ALAM**

#### **a. Bencana Alam Banjir**

Pada awal tahun 2021 di wilayah Kecamatan Bati Bati telah terjadi bencana alam berupa banjir, akibat musibah banjir ini dikecamatan Bati Bati ada 4 desa yang mengalami dampak yang sangat parah yaitu, desa Benua Raya, Pandahan, Nusa Indah dan Banyu Irang dengan 2.218 buah rumah terendam dan sebanyak 7.731 jiwa jadi korban banjir sehingga harus melakukan pengungsian, pengungsian musibah banjir bukan saja berasal dari Kecamatan Bati Bati juga dari wilayah Kecamatan Kurau dan Kec. Bumi Makmur serta dari Kabupten Banjar dan Kodya Banjarbaru. Akibat dari kejadian musibah banjir tersebut ada berepa jalan protokol/utama yang tidak bisa dilewati seperti desa Pandahan yang memutus akses untuk ke Propinsi, desa Banyu Irang yang memutus akses jalan ke Kodya Banjarbaru dan dan Kabupaten Banjar, Desa Benua Raya yang memutus akses jalan ke Kabupaten Tanah Laut.

Menindaklanjuti kejadian Pihak Aparatur Kecamatan Bati Bati Bersama TIM SATGAS, PMI, BPBD, POLSEK, DANRAMIL, SALPOL PP dan masyarakat bersatu padu ikut terlibat dalam penanggulangan banjir.

Diantaranya membuka Posko Logistek Induk di Kantor Kecamatan serta desa desa terdampak juga membuka Posko penanggulangan

banjir, karena jumlah masyarakat yang terdampak banjir cukup banyak yang melakukan pengungsian sehingga perlu mempersiapkan Posko posko lainnya berupa; dapur umum dan Posko Kesehatan. Dapur umum berjumlah 9 buah dan Posko Kesehatan 3 buah didirikan Bersama aparatatur pemerintahan beserta satgas bencana dan masyarakat di desa masing masing diantaranya;

- Desa Banyu Irang 1 dapur umum dan 1 Posko Kesehatan
- Desa Pandahan 1 dapur umum dan 1 Posko Kesehatan
- Desa Liang Anggang 1 dapur umum
- Desa Nusa Indah 1 dapur umum
- Desa Ujung 1 dapur umum
- Desa Padang 1 dapur umum
- Desa Bati Bati 2 buah dapur umum
- Desa Benua Raya 1 buah dapur umum dan 1 Posko Kesehatan.

Dalam pelaksanaan penanggulangan bencana banjir dan penanganan pengungsian di wilayah Kecamatan Bati Bati pada bulan Januari-Februari tahun 2021 yang lalu barjalan lancar tidak mendapatkan kendala dan berhasil dengan baik.

Akibat dari beberapa titik ruas jalan yang tidak bisa dilalui kendaraan umum dan sehingga terjadi kelangkaan bahan pokok rumah tangga juga berdampak pada kelangkaan Gas LPJ yang bersubsidi. Kejadian ini berlanjut ke bulan bulan berikutnya dan harga tidak bisa dikendalikan lagi.

Mengamati kejadian ini Bupati Tanah Laut mengambil Langkah dengan mengeluarkan Surat Edaran No: 500/2525/TIMWASTIB-GAS/II/TALA/2021 tentang pembentukan Tim Koordinasi Penertiban dan Pengawasam Distribusi Gas LPG tabung 3 Kg Bersubsidi di Tingkat Kecamatan. Menindaklanjuti hal tersebut diatas maka Kecamatan Bati Bati membentuk Tim Koordinasi Penertiban dan Pengawasam Distribusi Gas LPG tabung 3 kg bersubsidi. Pelaksanaan kegiatan TIM Kecamatan Bati Bati telah melakukan indentifikasi data penduduk yang berhak

menerima Gas LPJ 3 kg bersubsidi dapat dilihat seperti dalam uraian tabel berikut:

Tabel 14. Rekapitulasi Penerima Gas LPJ 3 kg Kecamatan Bati Bati 2021

NO	DESA	Penerima LPJ 3 kg Kategori			Total
		Miskin	Rentan Miskin	Usaha Mikro	
1	Benua Raya	1068	103	41	1212
2	Bati Bati	994	492	146	1632
3	Padang	689	333	8	1030
4	Ujung	580	140	76	796
5	Ujung Baru	178	463	57	698
6	Nusa Indah	170	1061	138	1369
NO	DESA	Penerima LPJ 3 kg Kategori			Total
		Miskin	Rentan Miskin	Usaha Mikro	
7	Liang Anggag	129	625	25	779
8	Pandahan	263	338	75	676
9	Sambangan	122	178	40	340
10	Bentok Kampung	167	526	39	732
11	Banyu Irang	562	245	24	831
12	Bentok Darat	680	168	5	853
13	Kait Kait	612	11	48	671
14	Kait Kait Baru	165	467	46	678
<b>Total</b>		<b>6611</b>	<b>5150</b>	<b>946</b>	<b>12707</b>

Sumber Data Hasil Pendataan Aparatur Desa

#### b. Bencana Non Alam

Pada tahun awal tahun 2019 World Health Organization (WHO) telah menyatakan Corona Virus Disease 19 (COVID-19) sebagai pandemic yang telah menyebar ke berbagai negara termasuk di Negara Indonesia, penyebaran Corona Virus Disease 19 (COVID-19) atau penyakit infeksi emerging terus meningkat dan banyak menimbulkan korban jiwa serta kerugian materiil, keadaan ini pandemic terjadi sampai sekarang, sehingga ditetapkan status tanggap darurat penanganan Corona Virus Disease 19 (COVID-19) diseluruh Indonesia. Kabupaten Tanah Laut juga menetapkan

Tanggap Darurat dengan Keputusan Bupati Tanah Laut Nomor 188.45/461-KUM/2020 tentang Penetapan Status Tanggap Darurat Bencana Penanganan Corona Virus Disease 19 (COVID-19) Di Kabupaten Tanah Laut; bahwa berdasarkan pertimbangan sebagaimana dimaksud maka dirasa perlu menetapkan Peraturan Bupati tentang Penanggulangan Corona Virus Disease 2019 (COVID-19) Di Kabupaten Tanah Laut Tahun 2020/2021.

Kemudian Undang-Undang Nomor 8 Tahun 1965; Undang-Undang Nomor 4 Tahun 1984; Undang-Undang Nomor 24 Tahun 2007; Undang-Undang Nomor 36 Tahun 2009. Peraturan Bupati Nomor 36 Tahun 2020 Tentang Penanganan Corona Virus Disease 19 (Covid-19) Di Kabupaten Tanah Laut, diantaranya bersisi tentang:

1. Ketentuan Umum
2. Penganggaran
3. Pelaksanaan dan Penatausahaan
4. Pertanggungjawaban dan Pelaporan
5. Monitoring dan Evaluasi

Sehubungan dengan hal tersebut diatas Kantor Kecamatan Bati Bati pada tahun 2021 membentuk Tim Satgas penanganan Corona Virus Disease 19 (Covid-19) Nomor: 11 Tahun 2021. Tim Satgas Kecamatan memasukan beberapa Instansi baik vertical maupun horisontal diantaranya; melibatkan POLRI, TNI, Kesehatan, Satpol PP, Kemenag, Dikbud dan Semua Kepala Desa. Pembentukan SK Tim Satgas bertujuan agar penanganan pencegahan dan penanggulangan Pandemi Corona Virus Disease 19 (Covid-19) dapat dilaksanakan secara terpadu dan terarah, sehingga fungsi koordinasi dapat dijalankan dengan baik. Kegiatan pencegahan yang dilakukan Tim Satgas diantara;

- 1). Kegiatan Pencegahan bersifat umum
  - Melakukan razia penerapan pemakaian masker medis ditempat umum, seperti pasar, tempat ibadah, disekolah dan lain lain.
  - Penanganan dan pemantauan isolasi mandiri bagi masyarakat yang tertular tanpa gejala

- Himbauan kepada masyarakat untuk melakukan pemeriksaan Rapid tes atau PCR.
- Melakukan Razia penerapan pembatasan buka malam hari tempat umum seperti warung, cafe dan pasar malam.
- Pembatasan jumlah masyarakat kegiatan resepsi perkawinan maupun majelis.
- Pembatasan jumlah dan jaga jarak saat melakukan rapat rapat.

## 2. Kegiatan Pencegahan melalui Vaksianasi

Dalam rangka mengurangi penularan untuk memutus mata rantai penularan dirasa perlu dilakukan kegiatan yang pencegahan dengan meningkat kekebalan antibody terhadap serangan virus tersebut. Pemerintah Indonesia pada tahun 2021 mengambil langkah untuk memberikan vaksinasi Covid19 pada semua penduduk. Vaksinasi yang dilakukan ini adalah ikhtiar bersama dan bagian usaha semoga pandemi Covid19 segera berakhir dengan segera. Coronavirus Disease 2019 (Covid19) untuk Anak Usia 6 -11 tahun juga diberikan pada tahun 2022. Pelaksanaan vaksinasi yang dilakukan secara serentak tersebut bertujuan untuk memberikan perlindungan dan keselamatan bagi orang tua dan anak mengingat pembelajaran tatap muka sudah dilaksanakan kembali.

Pada akhir tahun 2021 mari kita sukseskan pelaksanaan vaksinasi yang dilaksanakan secara serentak, semoga dapat berjalan dengan lancar Bupati Tanah Laut H. Sukamta mengatakan kerja keras semua pihak untuk pelaksanaan vaksinasi dapat tercapai sesuai dengan ketetapan pemerintah sehingga Tanah Laut agar dapat menurunkan status ke level 1 atau level aman. Menindaklanjuti hal ini Bupati Tanah Laut mengeluarkan telah mengeluarkan Surat Edaran aegar semua sektor terkait dapat membantu pelaksanaan percepatan capaian vaksinasi 70% diakhir tahun 2021. Pada akhir tahun hamper semua Instansi/Lembaga dilibatkan mulai dari struktur Pemerintahan daerah sampai dengan Instansi vertikal lainnya yang ada di daerah seperti, Kepolisian, TNI dan Kemenag ikut



terlibat langsung dalam upaya pencapaian target vaksinasi pada semua lapisan masyarakat, mulai dari anak 6 tahun sampai para lansia jadi sasasaan vaksinasi.

Menanggapi kebijakan tersebut semua Aparatur Kecamatan, Personil Kepolisian, TNI, PGRI, Aparatur Desa dan Perusahaan Swasta ikut terlibat langsung dalam upaya pencapaian target vaksinasi. dilapangan. Sehingga pada askhir tahun 2021 target 70% Kecamatan yang ditarget Bupati dapat dicapai, walaupun target secara kecamatan dapat dicapai akan tetapi masih ada desa yang belum. Untuk melihat gambaran capaian vaksinasi Kecamatan Bati Bati tersebut dapat dilihat melalui tabel berikut; Tabel 14. Data Capaian Vaksinasi Perdesa Wilayah Kecamatan

Bati Bati Tahun 2021

NO	DESA	JML PENDDK	PDKK 12 TH KEATAS	VAKSIN 1	%	VAKSIN 2	%	BELUM VAKSIN
1	BENUA RAYA	4.467	3.185	2.244	70,45	651	32,5	651
2	BATI BATI	4.322	3.653	2.175	60	540	15	1.478
3	PADANG	3.470	2.807	2.191	78	1.476	52,6	616
4	UJUNG	2.837	2.193	1.820	82,9	1.404	64	416
5	UJUNG BARU	2.931	2.291	1.144	50	440	19,2	1.147
6	NUSA INDAH	4.132	3.256	2.587	79,2	2.229	68,2	678
7	LIANG ANGGANG	3.725	3.038	2.619	86,2	1.312	43,2	419
8	PANDAHAN	2.667	1.901	1.462	77	307	16	439
9	SAMBANGAN	1.222	998	811	81,2	187	18,7	144
10	BENTOK KAMPUNG	2.679	2.070	1.758	84,9	711	34,3	312
11	BANYU IRANG	2.881	1.995	1.660	83,2	1.183	59,2	335
12	BENTOK DARAT	4.118	2.887	2.628	84	259	35	259
13	KAIT KAIT BARU	2.158	1.706	1.571	92	497	29,1	135
14	KAIT KAIT	2.025	1.507	1.366	90,1	102	6,1	136
<b>TOTAL KECAMATAN</b>		<b>43.634</b>	<b>33.487</b>	<b>26.036</b>	<b>76,92</b>	<b>11.298</b>	<b>34,37</b>	<b>7.165</b>

Sumber Data Rekap Desa

#### 4. PEMASALAHAN DAN SOLUSI

##### A. Permasalahan

1. Kecamatan Bati-Bati di Tahun 2021 masih terdapat hambatan dan kendala dalam pelaksanaan program dan kegiatan khususnya pada Program Pelayanan Adminstrasi Perkantoran baik khusus maupun umum, seperti saat melakukan kegiatan Metting Zoom, kegiatan memerlukan Live Streaming,

pengambilan gambar foto KTP dan lainnya, Kegiatan tersebut sangat bergantung pada penyediaan Komponen Instalasi Listrik/penerangan bangunan kantor, terutama pada saat ada gangguan aliran listrik PT. PLN atau pada saat pemadaman waktu pemeliharaan jaringan listrik oleh PT PLN, hal ini sangat mengganggu pelayanan rutinitas karena sampai tahun 2021 belum mempunyai fasilitas Generator (Genset).

2. Permasalahan lainnya pada Kegiatan Program Koordinasi Konsultasi dan Rapat Rapat masih belum memadai, Karena Kecamatan tidak mempunyai anggaran tidak terduga sehingga dapat mengganggu fungsi koordinasi dengan pihak terkait khususnya saat terjadinya bencana alam yaitu musibah Banjir dan terjadinya Pandemi Covid 19 yang sampai saat ini masih berlangsung.

## **B. Solusi**

- a) Dalam rangka menunjang kegiatan fungsi koordinasi antar instansi dan lembaga serta sektor terkait lainnya di wilayah kerja Kecamatan Bati Bati untuk tahun berikutnya perlu menyediakan anggaran yang cukup memadai.
- b) Pada permasalahan jaringan listrik/penerangan kantor sudah dilakukan untuk penambahan kapasitas daya, akan tetapi untuk mengantisipasi pemadaman jaringan listrik perlu adanya generator (genset).

Dalam rangka untuk mengantisipasi keadaan tersebut pada Renja tahun Anggaran 2023 kami usulkan kembali dengan kapasitas 15-20 KVA atau 15.000 watt.

- c) Kami berharap langkah berikutnya menjadi agenda wajib Pemerintah Daerah untuk dapat menyediakan dana khusus yaitu anggaran tidak terduga pada SKPD Kecamatan. Hal ini dimaksudkan agar dalam menanggulangi kejadian bencana dapat segera diatasi dengan baik dan cepat.

## BAB III

### PENYELENGGARAAN TUGAS PEMBANTUAN

#### A. Kerjasama Daerah

- c. Mitra yang diajak kerjasama
- d. Dasar hukum
- e. Bidang Kerjasama
- f. Nama Kegiatan
- g. Sumber dan Jumlah Kegiatan
- h. Jangka Waktu Kerjasama
- i. Hasil Out Put dari Kerjasama
- j. Permasalahan Dan Solusi

#### B. Koordinasi dengan Instansi Vertikal di Daerah

Nama forumkoordinasi

Materi dan Koordinasi

Instansi Vertikal dan Terkait

Sumber dan Jumlah Kegiatan

Hasil dan Maaf koordinasi

*(SKPD Tidak Menyelenggarakan Urusan/ Kegiatan Dimaksud*

## **BAB IV**

### **PENYELENGGARAAN TUGAS UMUM PEMERINTAHAN**

*(SKPD Tidak Menyelenggarakan Urusan/ Kegiatan Dimaksud*

## **BAB V**

### **PENUTUP**

#### **A. KESIMPULAN**

Dari penyusunan LKPJ – LPPD Kantor Kecamatan Bati-Bati , dapat disimpulkan beberapa hal sebagai berikut :

1. Program dan Kegiatan yang dilaksanakan Kecamatan Bati Bati pada tahun 2021 adalah sebanyak 6 Program dengan 10 Kegiatan dan 21 Sub Kegiatan.
2. Realisasi Pelaksanaan Program dan Kegiatan dari Anggaran yang tersedia sebesar Rp. 797.611.167,- dengan realisasi serapan keuangan adalah berjumlah Rp. 609.504.380,- atau mencapai 76,41%, dari dana yang tersedia, Adapun capaian hasil kinerja fisiknya sebesar 98%.
3. Kondisi sarana dan prasarana yang digunakan untuk melakukan pelayanan dasar sudah cukup memadai, hanya perlu adanya peningkatan kinerja aparatur dalam meningkatkan pelayanan yang Prima (dasar) yang standar terhadap masyarakat, baik aparatur daerah maupun desa.
4. Permasalahan atau hambatan yang dialami oleh Kecamatan Bati-Bati dalam mewujudkan tujuan dan Sasaran SKPD yang ingin dicapai perlunya peningkatan potensi dan semangat kerja aparatur (ASN) Kecamatan dalam pencapaian target kinerja yang maksimal.

#### **B. KEBERHASILAN TAHUN 2021**

Kecamatan Bati-Bati pada Tahun 2021 secara keseluruhan untuk pelaksanaan pelayanan umum tidak menemui hambatan yang berarti dalam melaksanakan program dan kegiatan. Kantor Kecamatan Bati Bati pada tahun 2021 untuk Urusan Penunjang Pemerintahan Daerah dengan anggaran yang disediakan Pemerintah Kabupaten Tanah Laut sebesar Rp. 797.611.167,-. Kegiatan tersebut telah dilaksanakan oleh semua Pelaksana Pejabat Teknis Kegiatan

(PPTK) bersama staf dan pihak terkait lainnya dengan capaian realisasi keuangannya adalah sebesar Rp. 609.504.380,- atau mencapai 76,41% serapan dananya dengan capaian kinerja fisik sebesar 98%.

Tahun 2021 ini Kecamatan Bati-Bati juga telah berhasil mencapai target pendapatan. Target Pendapatan Daerah di Kecamatan Bati Bati ditargetkan Rp. 11.895.000,-.Keberhasilan target yang telah dicapai sebesar Rp. 12.279.600,- atau 103,23% dari target yang ditetapkan. Capaian target Pendapatan tersebut atas kerjasama semua pengelola program dan pihak terkait lainnya yang ikut membantu. Semoga capaian target tahun 2021 ini selalu dapat dipertahankan ditahun-tahun selanjutnya dan dapat lebih ditingkatkan lagi untuk menambah Pendapat Asli Daerah (PAD) Kabupaten Tanah Laut.

Bati-Bati,10 Februari 2022  
Camat Bati-Bati

H. RUDIANSYAH, S.Pd, MM  
NIP.19640816 198305 1 001

# BAGAN STRUKTUR ORGANISASI KANTOR KECAMATAN BATI-BATI 2021

Lampiran Peraturan Bupati Tanah Laut  
Nomor : 114 Tahun 2021  
Tentang : Organisasi Perangkat Daerah  
Kabupaten Tanah Laut

CAMAT  
**H. RUDIANSYAH, S.Pd, MM**  
NIP. 19640816 198305 1 001

KELOMPOK JABATAN  
FUNGSIONAL

Sekretaris Camat  
**M. Aminullah, S.STP, M.A.P**  
NIP. 19870308 200602 1 002

Kasubag Perencanaan &  
Keuangan

**H. M. NOOR, S.Sos, MPH**  
NIP. 19690205 198903 1 004  
Bendahara Pengeluaran  
**SYLKA FAHRINA, A. Md**  
NIP. 19911213 201502 2 003  
SARINDI, S. Pd  
NIP. 19680525 199003 1 009  
Analisis Perencanaan & Keuangan

Kasubag Umum & Kepegawalan

**H. RUSDANAH, ST**  
NIP. 19740217 200701 2 007  
Pengadnin. Sarana & Prasarana  
**AGUS WAHYUDHI, A. Md**  
NIP. 19760801 201001 1 004  
Pengadministrasi Umum  
**SUDARNI**  
NIP. 19850910 198903 2 010  
**M. FUAD AZIS MURI, A.Md**  
NIP. 19981022 202012 1004

Kasi Pelayanan

**SARI MAWARNI, A. Md**  
NIP. 19650808 198803 2 022  
Pengadministrasi Umum  
**USMAN JANATAN**  
NIP. 119751011 200501 1 009

Kasi Tata Pemerintahan

**H. FAUZI RIFANI, S. Kep**  
NIP. 19671225 199002 1 002  
Pengadministrasi Pemerintahan  
**MUTABA, S.Pd**  
NIP. 19680903 201001 1 007

Kasi Ketertarikan & Keterlibatan

**NOOR HILMI, S. Sos**  
NIP. 19681223 200604 1004  
Pengelola Keamanan Keterlibatan  
**RAMLAN P. S. AN**  
NIP. 19721105 200701 1 017

Kasi Kemasyarakatan

**HI. RUKAIYAH, S. Ag**  
NIP. 19681226 200604 2 002  
Pengelola Kesejahteraan Sosial  
**MUHAMMAD PAMUNGKAS**  
NIP. 19741113 199803 1 002

Kasi Pemberdayaan Masyarakat & Desa

**HELINDA NORLALINAWATI, S. Pi**  
NIP. 19700131 200701 2 012  
Pengelola Pemberdayaan Masyarakat  
**AHMAT RASUNI**  
NIP. 19750520 201001 1 007



**PEMERINTAH KABUPATEN TANAH LAUT**  
**LAPORAN PENGAWASAN ANGGARAN DEFINITIF PER KEGIATAN**  
per 31 Desember 2021

URUSAN PEMERINTAHAN UNIT ORGANISASI SUB UNIT ORGANISASI	URAIAN	ANGGARAN	REALISASI				SISA ANGGARAN	
			PEGAWAI	BARANG & JASA	MODAL	TOTAL		%
4.11.4.11.02.01.01	Perencanaan, Penganggaran, dan Evaluasi Kinerja Perangkat Daerah	26.233.176,00	25.631.010,00	0,00	0,00	25.631.010,00	97,70	602.166,00
4.11.4.11.02.01.01.01	Penyusunan Dokumen Perencanaan Perangkat Daerah	26.233.176,00	25.631.010,00	0,00	0,00	25.631.010,00	97,70	602.166,00
4.11.4.11.02.01.05	Administrasi Kepegawaian Perangkat Daerah	18.000.000,00	16.752.000,00	0,00	0,00	16.752.000,00	93,07	1.248.000,00
4.11.4.11.02.01.05.02	Pengadaan Pakaian Dinas Beserta Atribut Kelengkapannya	18.000.000,00	16.752.000,00	0,00	0,00	16.752.000,00	93,07	1.248.000,00
4.11.4.11.02.01.06	Administrasi Umum Perangkat Daerah	103.951.900,00	70.106.200,00	0,00	13.937.500,00	84.043.700,00	80,85	19.908.200,00
4.11.4.11.02.01.06.01	Persediaan Komponen Instalasi Listrik/Penerangan Bangunan Kantor	3.109.100,00	2.985.000,00	0,00	0,00	2.985.000,00	96,01	124.100,00
4.11.4.11.02.01.06.02	Persediaan Perabotan dan Perlengkapan Kantor	25.299.600,00	9.378.000,00	0,00	13.937.500,00	23.315.500,00	92,16	1.984.100,00
4.11.4.11.02.01.06.05	Persediaan Barang Cetak dan Penggandaan	4.183.200,00	3.328.000,00	0,00	0,00	3.328.000,00	79,56	855.200,00
4.11.4.11.02.01.06.06	Persediaan Bahan Bacaan dan Penerjemahan Perundang-undangan	3.000.000,00	2.280.000,00	0,00	0,00	2.280.000,00	76,00	720.000,00
4.11.4.11.02.01.06.09	Penyelenggaraan Rapat Koordinasi dan Konsultasi SKPD	68.380.000,00	52.135.200,00	0,00	0,00	52.135.200,00	76,27	16.224.800,00
4.11.4.11.02.01.09	Penyediaan Jasa Penunjang Urusan Pemerintahan Daerah	154.757.228,00	125.545.346,00	0,00	0,00	125.545.346,00	81,12	29.211.882,00
4.11.4.11.02.01.09.02	Penyediaan Jasa Komunikasi, Sumber Daya Air dan Listrik	57.995.200,00	30.642.358,00	0,00	0,00	30.642.358,00	52,84	27.352.842,00
4.11.4.11.02.01.09.04	Penyediaan Jasa Pelayanan Umum Kantor	96.762.028,00	94.902.988,00	0,00	0,00	94.902.988,00	98,08	1.859.040,00
4.11.4.11.02.01.09	Pemeliharaan Barang Milik Daerah Penunjang Urusan Pemerintahan Daerah	95.755.776,00	84.511.124,00	0,00	0,00	84.511.124,00	88,28	11.224.652,00
4.11.4.11.02.01.09.02	Penyediaan Jasa Pemeliharaan, Biaya Pemeliharaan, Pajak, dan Perizinan Kendaraan Dinas Operasional atau Lapangan	84.735.776,00	78.358.324,00	0,00	0,00	78.358.324,00	92,47	6.377.452,00
4.11.4.11.02.01.09.06	Pemeliharaan Perakitan dan Mesin Lainnya	11.000.000,00	6.152.800,00	0,00	0,00	6.152.800,00	55,93	4.847.200,00
4.11.4.11.02.01.16	Penyelenggaraan Urusan Pemerintahan yang Tidak Dilaksanakan oleh Unit Kerja Perangkat Daerah yang ada di Kecamatan	14.999.600,00	8.769.200,00	0,00	3.495.000,00	12.264.200,00	81,76	2.735.600,00
4.11.4.11.02.01.16.02	Kelembagaan	14.999.600,00	8.769.200,00	0,00	3.495.000,00	12.264.200,00	81,76	2.735.600,00
4.11.4.11.02.01.19	Koordinasi Kegiatan Pemberdayaan Desa	48.745.627,00	14.050.000,00	0,00	0,00	14.050.000,00	28,82	34.695.627,00
4.11.4.11.02.01.19.02	Sinkronisasi Program Kerja dan Kegiatan Pemberdayaan Masyarakat yang dilakukan oleh Pemerintah dan Swasta di Wilayah Kerja Kecamatan	18.350.727,00	0,00	0,00	0,00	0,00	0,00	18.350.727,00
4.11.4.11.02.01.19.03	Peningkatan Efektifitas Kegiatan Pemberdayaan Masyarakat di Wilayah Kecamatan	30.394.900,00	14.050.000,00	0,00	0,00	14.050.000,00	46,22	16.344.900,00
4.11.4.11.02.01.23	Koordinasi Upaya Penyelenggaraan Ketenteraman dan Ketertiban Umum	9.211.700,00	8.670.000,00	0,00	0,00	8.670.000,00	94,12	541.700,00
4.11.4.11.02.01.23.01	Sinergitas dengan Kepolisian Negara Republik Indonesia, Terpadu Nasional Indonesia dan Instansi Vertikal di Wilayah Kecamatan	9.211.700,00	8.670.000,00	0,00	0,00	8.670.000,00	94,12	541.700,00
4.11.4.11.02.01.27	Penyelenggaraan Urusan Pemerintahan Umum sesuai Penugasan Kepala Daerah	281.755.160,00	203.191.400,00	0,00	0,00	203.191.400,00	72,12	78.563.760,00



KODE	URAIAN	ANGGARAN	REALISASI				SISA ANGGARAN
			PEGAWAI	BARANG & JASA	MODAL	TOTAL	
4.11 - 4.11.02.01 - 27.01	Pembinaan Wawasan Kebangsaan dan Ketahanan Nasional dalam rangka Mempertahankan Pengamalan Pancasila, Pelaksanaan Undang-Undang Dasar Negara Republik Indonesia Tahun 1945, Pelaksanaan Bhinneka Tunggal Ika serta Pemertahanan dan Pemeliharaan Keutuhan Negara K Pembinaan Kerukunan Antar-uku dan Intracuku, Umat Beragama, Ras, dan Golongan Lainnya guna mewujudkan stabilitas keamanan Lokal, Regional, dan Nasional	27.022.980,00	20.764.700,00	0,00	0,00	20.764.700,00	6.258.280,00
4.11 - 4.11.02.01 - 27.04		254.732.180,00	182.426.700,00	0,00	0,00	182.426.700,00	72.305.480,00
4.11 - 4.11.02.01 - 28	Facilitasi, Rekomendasi dan Koordinasi Pembinaan dan Pengawasan Pemerintahan Desa	44.230.800,00	34.845.600,00	0,00	0,00	34.845.600,00	9.375.200,00
4.11 - 4.11.02.01 - 28.02	Facilitasi Administrasi Tata Pemerintahan Desa	20.399.800,00	18.576.800,00	0,00	0,00	18.576.800,00	1.823.000,00
4.11 - 4.11.02.01 - 28.09	Facilitasi Sinkronisasi Perencanaan Pembangunan Daerah dengan Pembangunan Desa	7.821.000,00	4.610.000,00	0,00	0,00	4.610.000,00	3.211.000,00
4.11 - 4.11.02.01 - 28.13	Facilitasi Penyusunan Perencanaan Pembangunan Partisipatif	16.000.000,00	11.658.800,00	0,00	0,00	11.658.800,00	4.341.200,00
<b>JUMLAH</b>		797.611.167,00	592.071.880,00	0,00	17.432.500,00	609.504.380,00	188.106.787,00

Peliharani, 1 Januari 2021

Camat Bati-Bati



H. RUDIANSYAH, S.Pd, MM

NIP. 196408161983051001



**PEMERINTAH KABUPATEN TANAH LAUT**  
**KECAMATAN BATI-BATI**

Jalan A. Yani No. 5 Desa Padang KP. 70852 Telp. (0512) 26065  
Email : [kecamatanbatibati@gmail.com](mailto:kecamatanbatibati@gmail.com)

**REKAPITULASI IMB 2021**

No.	Bulan	Nama	Jenis Bangunan Yang Sesuai Peruntukannya	Alamat
1.	07 Januari 2021	Ahyar	Rumah Tinggal	Desa Bati-Bati
2.	17 Pebruari 2021	H.Hasanuddin	Rumah Tinggal	Desa Ujung
3.	15 Maret 2021	Syamsuria Amin	Rumah Tinggal	Desa Liang Anggang
4.	10 Mei 2021	H.Hamzah	Rumah Tinggal	Desa Pandahan
5.	19 Mei 2021	H.Mubsirin	Rumah Tinggal	Desa Ujung
6.	22 Juni 2021	Amat Aini	Rumah Tinggal	Desa Ujung
7.	01 September 2021	Willy Darmasun	Rumah Tinggal	Desa Nusa Indah
8.	02 September 2021	Gunawan Supriant	Rumah Tinggal	Desa Nusa Indah
9.	07 September 2021	Sa'adah	Rumah Tinggal	Desa Bentok Kampung
10.	09 September 2021	Suyanto	Rumah Tinggal	Desa Nusa Indah
11.	09 September 2021	Mashadi	Rumah Tinggal	Desa Liang Anggang
12.	22 September 2021	M.Badrul Ihksan	Rumah Tinggal	Desa Benua Raya
13.	01 Oktober 2021	Birhasani	Pagar	Desa Benua Raya
14.	12 Oktober 2021	Suri	Rumah Tinggal	Desa Bentok Kampung
15.	12 Oktober 2021	H.Ahmad Syaroni	Rumah Tinggal	Desa Liang Anggang
16.	13 Oktober 2021	H.Salni	Rumah Tinggal	Desa Bati-Bati
17.	13 Oktober 2021	Arbayah	Rumah Tinggal	Desa Banyu Irang
18.	14 Oktober 2021	M.Nurramadan	Rumah Tinggal	Desa Nusa Indah
19.	21 Oktober 2021	Yulius Appolo S	Pagar	Desa Bentok Kampung



**KECAMATAN BATI - BATI**

**H. RUDIANSYAH, S.Pd. MM**

NIP. 19640816 198305 1 001



PEMERINTAH KABUPATEN TANAH LAUT  
**KECAMATAN BATI-BATI**

Jalan A. Yani No. 5 Desa Padang KP. 70852 Telp. (0512) 26065  
Email : [kecamatanbatibati@gmail.com](mailto:kecamatanbatibati@gmail.com)

REKAP REKOMENDASI IMB 2021

No.	Tgl/Bln/Thn	Nama	Jenis Bangunan /Rekomendasi	Alamat
1.	07 -Jan -2021	Ir .Ahyar	Toko	Rt.03 Rw.01 Desa Bati-Bati
2.	29-Jan-2021	Wiji Sasongko /PT.Indofood Sukses Makmur	Gudang Limbah	Km.63,5 Desa Liang Anggang .
3.	18-Peb- 2021	Hj.Hurhani	Pangkalan LPG 3 Kg	Rt.01 Rw.01 Desa Ujung
4.	19-Peb- 2021	KPN Darma Bakti (Koperasi)	Perpanjangan SKTB	Rt.01 Rw.01 Desa Padang .
5.	15 -Mar- 2021	M.Syamsurya Amin	Sarang Walet	Rt.01 Rw.01 Desa Liang Anggang .
6.	29 -Mar- 2021	Suryani/PT.Bredgestone Kalimantan Plantation	Rumah Asap	Rt.08 Rw.04 Desa Bentok Darat .
7	14 -April-2021	PT.Ciomas Adisatwa	3 Buah Kandang Ayam	From I,II dan 3 Rt.05 Rw.01 Ujung Baru
8.	23 -April-2021	PT.Indofood Sukses Makmur	Canopy Loding Barang	Km.63,5 Desa Liang Anggang .
9.	30 -April-2021	CV.Tujuh Pilar Utama	Pertashop BBM	Rt.14 Rw.06 Desa Kait-Kait Baru
10.	30 -April-2021	PT.DAYAMTRA Komonikasi	Manara Tower	Rt.02 Rw.01 Desa Bentok Darat .
11.	02 -Sep-2021	PT.Mitra Sinar Jaya	Kandang Ayam, Gdg Pos Jaga	Rt.07 Rw.03 Desa Ujung Baru .
12.	18-Mei- 2021	H.Tere	Kandang Ayam	Rt.12 Rw.04 Desa Bati-Bati
13.	24-Mei- 2021	Ramlan	Pangkalan Gas LPG 3 Kg	Rt.01 Rw.01 Desa Pandahan .
14.	28-Mei- 2021	Muhammad Reza	Kandang Ayam	Rt.12 Rw.04 Desa Bati-Bati
15.	28-Mei- 2021	Muhammad Indri Kamil	Kandang Ayam	Rt.12 Rw.04 Desa Bati-Bati
16	07 -Juli-2021	PT.Raden Paji Soeparto	SIUP dan SITU	Rt.09 Rw.01 Desa Nusa Indah .
17.	07 -Juli-2021	Purnama Wati	Toko	Rt.01 Rw.01 Desa Ujung
18.	14- Agst- 2021	Rianto	Toko	Rt.14 Rw.04 Desa Kait-Kait Baru .
19.	02- Sep-2021	Lesman Brahmana	Pangkalan LPG 3 Kg	Rt.07 Rw.04 Desa Liang Anggang.
20.	09- Sep-2021	Sri Ani Rose	Pangkalan LPG 3 Kg	Rt.05 Rw.02 Desa Nusa Indah .
21.	06-Sep-2021	Sa'adah	Depo Air Minum	Rt.04 Rw.02 Desa Bentok Kampung

22.	07-Sep-2021	PT.Langgeng Jaya Persada	Perumahan 38 Unit	Rt.10 Rw.02 Desa Nusa Indah .
23.	07-Sep-2021	Gunawan Supriatno	Bengkel Las	Rt.03 Rw.03 Desa Nusa Indah .
24.	27 -Sep -2021	Muhammad Fahrurrazi	Pangkalan LPG 3 Kg	Rt.07 Rw.04 Desa Kait-Kait Baru .
25.	27 -Sep -2021	H.Birhasani	Gudang Pupuk	Rt.09 Rw.04 Desa Benua Raya .
26.	27-Sep -2021	Hj.Jurmiah	Pangkalan LPG 3 Kg	Rt.04 Rw.02 Desa Liang Anggang .
27.	19-Peb- 2021	KPN Darma Bakti (Koperasi)	Perpanjangan SKTB	Rt.01Rw.0 Desa Padang
28.	15 -Mar- 2021	S u r i	Kolam Ikan	Rt.07 Rw.02 Desa Bentok Kampung
29.	11 -Okt- 2021	Hj.Dahriyah	Toko Bangunan	Rt.10 Rw.04 Desa Bati=Bati .
30.	14 -Okt- 2021	Nurdin	Pangkalan Gas LPG 3 Kg	Rt.01 Rw.01 Desa Nusa Indah
31.	13 -Okt- 2021	Mashadi	Pangkalan Gas LPG 3 Kg	Rt.12 Rw.06 Desa Liang Anggang .
32.	14 -Okt- 2021	Arbayah	Toko	Rt.07Rw.03 Desa Banyu Irang .
33.	14 -Okt- 2021	Adi Wijaya	Minimarket	Rt.01 Rw.01 Desa Liang Anggang .
34.	22 -Nop- 2021	Erliyana	Gudang LPG 3 Kg	Rt.03 Rw.01 Desa Sambangan .
35.	23 -Nop- 2021	Abertus Siswadi K	Pangkalan LPG 3 Kg	Rt.02 Rw.01 Desa Nusa Indah .
36.	08 -Des- 2021	H.Khairani	Pangkalan LPG 3 Kg	Rt.02 Rw.01 Desa Ujung Baru
37.	21 -Des- 2021	PT.Indofood Sukses Makmur	Instalasi Limbah	Km.63,5 Desa Liang Anggang .
38.	28 -Des- 2021	Achmadi	Pangkalan LPG 3 Kg	Rt.01 Rw.02 Desa Nusa Indah
39.	29 -Des- 2021	Ahmad Safitri	Pangkalan LPG 3 Kg	Rt.01 Rw.02 Desa Benua Raya

  
**CAMAT BATI - BATI**  
**H. RUDIANSYAH, S.Pd. MM**  
**NIP. 19640816 198305 1 001**

**DAFTAR RUMAH BER IMB  
DI KECAMATAN BATI-BATI TAHUN 2015 s/d 2021**

NO	NAMA DESA	TAHUN												JUMLAH RUMAH MEMILIKI IMB DI KEC. BATI-BATI	JUMLAH RUMAH BELUM MEMILIKI IMB DI KEK. BATI- BATI		
		2015		2016		2017		2018		2019		2020				2021	
		MEMILI KI IMB	BELUM KI IMB	MEMILI KI IMB	BELUM KI IMB	MEMILI KI IMB	BELUM KI IMB	MEMILI KI IMB	BELUM KI IMB	MEMILI KI IMB	BELUM KI IMB	MEMILI KI IMB	BELUM KI IMB			MEMILI KI IMB	BELUM KI IMB
1	BENUA RAYA	1	1095	1	1093	1093	1	1094	1096	1	1095	3	1095	7	1082		
2	BATI-BATI		838	838	837	838	1	838	3	836	2	838	2	838	9	873	
3	PADANG	1	863	2	862	1	863	3	861	2	863	3	863	12	868		
4	UJUNG	1	858	4	856		857	1	858	5	852	1	858	3	828		
5	UJUNG BARU	2	764		762	1	763		764	1	763	1	763	4	756		
6	NUSA INDAH	3	798	6	795	2	797	2	798	2	796	6	792	4	748		
7	LIANG ANGGANG	2	782	2	780	4	781	4	782	5	1073	3	1073	22	1029		
8	PANDAHAN		671		669		670		671		671	2	670	3	664		
9	SAMBANGAN		312		310		311		312		312	1	312	1	310		
10	BENTOKKAMPUNG		643		641	1	642	1	643	1	642	1	643	4	627		
11	BANYU IRANG	1	840	2	839	4	840		840	1	839	2	840	11	828		
12	BENTOK DARAT		780		967		969		970		970		970		970		
13	KAIT-KATI BARU		561		559		561		561	1	559	1	561	2	557		
14	KAI-KAIT		618		616		618		618	1	617	1	616	2	612		
	JUMLAH	11		17	10586	13	10603	13	10612	21	10888	25	10894	25	10752		



Tujuan dan Sasaran yang ingin dicapai Kecamatan Bati-Bati Tahun 2021

TUJUAN	INDIKATOR TUJUAN	SASARAN	INDIKATOR SASARAN	KEBIJAKAN	PROGRAM	KET.
1	2	3	4	5	6	7
1. Meningkatkan kualitas pelayanan publik bidang Pemerintahan, Kemasyarakatan, Pemberdayaan Masyarakat Desa, Keamanan dan Ketertiban serta bidang Pelayanan	1. Tingkat kepuasan terhadap pelayanan di Kecamatan	1. Meningkatnya kualitas pelayanan publik kepada masyarakat	1. Tingkat Kepuasan Masyarakat terhadap pelayanan umum yang ada di Kecamatan	1. Kemudahan dan Ketepatan administrasi dalam pelayanan pembuatan IMB, KTP, KK, Akta, SKTM, SKCK dan lain lain.	1. Kemitraan Pengembangan wawasan kebangsaan 2. Pengembangan dan Keserasian Kebijakan Pemuda 3. Peningkatan Keamanan dan Kenyamanan Lingkungan 4. Perencanaan Pembangunan Daerah 5. Peningkatan Peran Serta dan Kesetaraan Jender Dalam Pembangunan 6. Pembinaan Fasilitas Pengelolaan Keuangan Desa 7. Pengembangan Kewirausahaan dan Keunggulan Kompetitif Usaha Kecil Menengah 8. Peningkatan Sistem Pengawasan Internal dan Pengendalian Pelaksanaan Kebijakan KDH	7
2. Meningkatkan tata kelola administrasi perkantoran Kecamatan Bati-Bati yang akuntabel	1. Persentase capaian kinerja pengelolaan administrasi perkantoran	1. Meningkatnya pengelolaan administrasi perkantoran dan kepegawaian, perencanaan dan pelaporan	1. Persentase terkelolanya administrasi perkantoran dan pegawai 2. Jumlah dokumen perencanaan dan keuangan	1. Revitalisasi Sarana dan Prasarana Pelayanan Publik 2. Koordinasi semua kegiatan Dinas-dinas terkait meliputi pembangunan fisik, pemberdayaan masyarakat, keamanan serta penegakan peraturan yang berlaku 1. Pelaporan Kinerja dan keuangan yang berkesinambungan	12. Peningkatan pelayanan administrasi perkantoran 13. Peningkatan Pengembangan Sistem Pelaporan Capaian Kinerja dan Keuangan	

**GEOGRAFIS, BATAS WILAYAH DAN TOPOGRAFI  
KECAMATAN BATI BATI TAHUN 2021**

**KECAMATAN : Bati-Bati**  
**IBU KOTA : Padang**

No.	LETAK GEOGRAFIS					TINGGI TEMPAT DPL (m)	BATAS WILAYAH				LUAS WILAYAH (KM2)		
	LINTANG		BUJUR		UTARA		TIMUR	SELATAN	BARAT	DARATAN	%	PERAIRAN LAUT 12 MIL	%
	L. UTARA	L. SELATAN	B.TIMUR	B. BARAT									
1	2	3	4	5	6	7	8	9	10	11	12	13	14
1.	-	3.51086° LS - 3.6318° LS	114,691° BT - 114,92° BT	-	25 M - 100 M	Kota Banjarbaru	Kab. Banjar Kec. Bajuin	Kec. Tambang Ulang	Kec. Kurau dan Kec. Bumi Makmur	234,75 KM <sup>2</sup>	100	-	-

**ADMINISTRASI WILAYAH  
KECAMATAN BATI BATI TAHUN 2021**

NO	KECAMATAN	IBU KOTA KECAMATAN	JUMLAH	
			KELURAHAN (JML)	DESA (JML)
1	2	3	4	5
1.	Bati-Bati	Padang	-	14



**KEPENDUDUKAN WNRI  
KECAMATAN BATI BATI TAHUN 2021**

NO	PENDUDUK MENURUT JENIS KELAMIN			KEPADATAN PENDUDUK (JIWA/KM <sup>2</sup> )	SEX RATIO (%)	KELOMPOK USIA		
	LAKI - LAKI (JIWA)	PEREMPUAN (JIWA)	JUMLAH (JIWA)			0-14 (JIWA)	15-64 (JIWA)	65+ (JIWA)
1	2	3	4	5	6	7	8	9
1.	22.456	21.178	43.634	189	106,03,03	-	-	-

LU.4

**STRUKTUR SKPD  
KECAMATAN BATI BATI TAHUN 2021**

NO	NAMA SKPD	JUMLAH						ESELON			PEJABAT	
		SEKRETARIAT (JML)	BAGIAN (JML)	SUB. BAGIAN (JML)	BIDANG (JML)	SUB BIDANG (JML)	SEKSI (JML)	ESELON II (ORG)	ESELON III (ORG)	ESELON IV (ORG)	STRUKTURAL (ORG)	FUNGSIONAL (ORG)
1	2	3	4	5	6	7	8	9	10	11	12	13
1.	Kec. Bati-Bati	2	-	2	-	-	5	-	2	7	9	1

KUALIFIKASI PENDIDIKAN DI SKPD ASN DAN PTT  
KECAMATAN BATI BATI 2021

NO.	NAMA SKPD	JUMLAH PERSONIL (ORG)	KUALIFIKASI PENDIDIKAN	JUMLAH PERSONIL (ORG)	JABATAN	JUMLAH PERSONIL (ORG)	GOLONGAN	JUMLAH PERSONIL (ORG)
1	2	3	4	5	6	7	8	9
1.	KECAMATAN BATI - BATI	19	SD SLTP SLTA D 1 D 2 D 3 D 4 S.1 S.2	1 0 8 0 0 4 0 10 3	Eselon II Eselon III Eselon IV Staf	- 2 7 10	I/a I/b I/c I/d II/a II/b II/c II/d III/a III/b III/c III/d IV/a IV/b	0 0 0 0 0 0 3 1 2 4 0 7 2
		19		26		19		19

LK.1

LAPORAN PENDAPATAN ASLI DAERAH (PAD)  
KECAMATAN BATI BATI 2021

NO	PENDAPATAN DAERAH				
	PAD (Rp) 2	DANA PERIMBANGAN (Rp) 3	DANA PUSAT LAINNYA (Rp) 4	PENDAPATAN SAH LAINNYA (Rp) 5	JUMLAH (Rp) 6
1.	11.895.000,00	-	-	-	11.895.000,00