Rencana Kerja Tahun 2026

Renja

Dinas Perhubungan Kab. Tanah Laut

Rankhir

BAB I
PENDAHULUAN

1.1. Latar Belakang

Kabupaten Tanah Laut yang terletak pada ujung Selatan Pulau Kalimantan dimana berbatasan dengan laut pemisah Pulau Jawa dan Kalimantan serta berbatasan pula dengan Kabupaten Kotabaru dan Kabupaten Tanah Bumbu. Mengingat semakin berkembangnya usaha pertambangan, pertanian, perkebunan dan peternakan maka sangat berpotensi untuk dikembangkan Pelabuhan Nasional yang dapat mendistribusikan SDA tersebut keluar daerah, luar propinsi maupun luar negeri dengan modal transportasi laut.

Selain itu, Kabupaten Tanah Laut yang juga berbatasan langsung dengan Kota Banjarmasin, Kota Banjarbaru dan Kabupaten Banjar yang merupakan sentral ekonomi dan perdagangan di Propinsi Kalsel serta Kabupaten Tanah Laut yang merupakan jalur Trans Kalimantan pesisir selatan – timur maka hal ini menyebabkan arus lalu lintas orang dan barang dengan menggunakan moda transportasi darat untuk mendistribusikan hasil SDA di atas semakin lama akan semakin berkembang.

Untuk mendukung hal tersebut di atas maka diperlukan suatu rencana Kerja (RENJA) SKPD.

1.2. Landasan Hukum

Peraturan yang mendasari penyusunan Renja SKPD Dinas Perhubungan Kabupaten Tahun Laut 2026 adalah sebagai berikut :

a. Undang-undang nomor 17 Tahun 2003 tentang Keuangan Negara;
b. Undang-undang nomor 25 tahun 2004 tentang Sistem Perencanaan Pembangunan Nasional pasal 5 ayat 3;
c. Undang-undang nomor 32 tahun 2004 tentang Pemerintahan Daerah pasal 150 ayat 3;
d. Undang-undang nomor 33 tahun 2004 tentang Pertimbangan Keuangan Antara Pemerintah Pusat Dan Pemerintah Daerah;
e. Permendagri nomor 13 tahun 2006 dan Permendagri nomor 59 tahun 2007 tentang Pedoman Pengelolaan Keuangan Daerah;

f. Permendagri nomor 54 tahun 2010 tentang pelaksanaan PP nomor 8 tahun 2008 tentang Tahapan, Tatacara Penyusunan, Pengendalian Dan Evaluasi Pelaksanaan Pembangunan Daerah;
g. Permendagri nomor 23 tahun 2013 tentang Pedoman Penyusunan, Pengendalian, dan Evaluasi Rencana Kerja Pembangunan Daerah Tahun 2014;
h. Permendagri Nomor 86 Tahun 2017 Tentang Tata Cara Perencanaan, Pengendalian Dan Evaluasi Pembangunan Daerah, Tata Cara Evaluasi Rancangan Peraturan Daerah Tentang Rencana Pembangunan Jangka Panjang Daerah Dan Rencana Pembangunan Jangka Menengah Daerah, Serta Tata Cara Perubahan Rencana Pembangunan Jangka Panjang Daerah, Rencana Pembangunan Jangka Menengah Daerah, Dan Rencana Kerja Pemerintah Daerah;
i. Keputusan Menteri Dalam Negeri Nomor : 050-5889 Tahun 2021 tentang Hasil Verifikasi, Validasi dan Inventarisasi Pemutakhiran Klasifikasi, Kodefikasi dan Nomenklatur Perencanaan Pembangunan dan Keuangan Daerah, agar menjadi pedoman dalam penyusunan Rancangan Awal Renja SKPD Tahun 2024;
j. Peraturan Daerah Kabupaten Tanah Laut Nomor 114 tahun 2021 tentang Kedudukan, Susunan Organisasi, Tugas Fungsi serta Tata Kerja Perangkat Daerah Kabupaten Tanah Laut;
k. Surat Edaran Bupati Tanah Laut Nomor : 000.1.3/49/Bapperida/2025, tentang Penyusunan Rancangan Awal Renja SKPD Tahun 2026.

1.3. Maksud Dan Tujuan

Adapun maksud dari penyusunan Renja SKPD ini adalah sebagai alat bantu pada setiap bidang serta unit kerja agar secara konsisten dan konsekuen menyelenggarakan program dan kegiatan sesuai tugas dan fungsinya.

Sedangkan tujuan penyusunan Renja SKPD ini adalah terselenggaranya program dan kegiatan prioritas sesuai dengan Visi dan Misi yang telah dituangkan dalam Renstra SKPD dan RPD Tanah Laut.

1.4. Sistematika Penulisan

Dalam penyusunan Renja ini menggunakan sistematika penulisan sebagai berikut :

BAB I. PENDAHULUAN

- 1.1. Latar Belakang
- 1.2. Landasan Hukum
- 1.3. Maksud Dan Tujuan
- 1.4. Sistematika Penulisan

BAB II. HASIL EVALUASI RENJA PERANGKAT DAERAH TAHUN LALU

- 2.1. Evaluasi Pelaksanaan Renja Perangkat Daerah Tahun Lalu dan Capaian Renstra Perangkat Daerah
- 2.2. Analisis Kinerja Pelayanan Perangkat Daerah
- 2.3. Isu-Isu Penting Penyelenggaraan Tugas dan Fungsi Perangkat Daerah
- 2.4. Penelaahan Usulan Program dan Kegiatan Masyarakat

BAB III. TUJUAN DAN SASARAN PERANGKAT DAERAH

- 3.1. Telaahan Terhadap Kebijakan Nasional
- 3.2. Tujuan dan Sasaran Renja Perangkat Daerah

BAB IV. RENCANA KERJA DAN PENDANAAN PERANGKAT DAERAH

- 4.1 Program dan Kegiatan

BAB V. PENUTUP

BAB II
HASIL EVALUASI RENJA PERANGKAT DAERAH TAHUN LALU

2.1 Evaluasi Pelaksanaan Renja Perangkat Daerah Tahun Lalu dan Capaian Renstra Perangkat Daerah

Evaluasi Pelaksanaan Rencana Kerja (RENJA) Dinas Perhubungan Kabupaten Tanah Laut tahun yang lalu adalah untuk mengetahui sejauh mana kemampuan Dinas melaksanakan Program dan Kegiatan yang telah direncanakan dan realisasi pencapaian target kinerja program dan kegiatan serta hambatan dan permasalahan yang dihadapi.

Secara umum pelaksanaan program dan kegiatan pada Dinas Perhubungan Kabupaten Tanah Laut Tahun Anggaran 2024 dapat terlaksana dengan baik dan sesuai dengan jadwal yang telah ditetapkan, namun ada beberapa kegiatan yang tidak bisa dilaksanakan sebagaimana yang direncanakan.

Dalam rencana kerja dan Dokumen Pelaksanaan Anggaran Dinas Perhubungan Kabupaten Tanah Laut Tahun 2024 telah ditetapkan 3 Program 19 Kegiatan dan 40 sub kegiatan dengan alokasi anggaran sebesar Rp. 51.308.313.479,00 *(Lima Puluh Satu Milyar Tiga Ratus Delapan Juta Tiga Ratus Tiga Belas Ribu Empat Ratus Tujuh Puluh Sembilan Rupiah),* dengan uraian capaian kinerja sebagai berikut :

1. Program Penunjang Urusan Pemerintah Daerah Kabupaten/Kota
   - 1.1 Kegiatan Perencanaan, Penganggaran, dan Evaluasi Kinerja Perangkat Daerah
     - 1.1.1 Sub Kegiatan Penyusunan Dokumen Perencanaan Perangkat Daerah.

       Sub kegiatan ini berisi belanja penggandaan (fotocopy) dan penjilidan.

       Jumlah pagu anggaran Rp. 2.451.358,00. realisasi keuangan sebesar Rp. 2.080.000,00 dengan progress 84,85 %
     - 1.1.2 Sub Kegiatan Evaluasi Kinerja Perangkat Daerah.

Sub kegiatan ini berisi belanja ATK, kertas cover, penggandaan (fotocopy) dan penjilidan.

Jumlah pagu anggaran Rp. 2.358.508,00. realisasi keuangan sebesar Rp. 2.140.000,00 dengan progress 90,74 %

1.2 Kegiatan Administrasi Keuangan Perangkat Daerah

1.2.1 Sub Kegiatan Penyediaan Gaji dan Tunjangan ASN.

Sub kegiatan ini berisi belanja gaji dan tunjangan ASN, Iuran Jaminan Kesehatan ASN, Iuran Jaminan Kecelakaan Kerja ASN, Iuran Jaminan Kematian ASN, Iuran Simpanan Peserta Tabungan Perumahan Rakyat ASN, Belanja Tambahan Penghasilan ASN, dan Belanja Insentif Bagi ASN.

Jumlah pagu anggaran Rp. 6.162.662.511,00. realisasi keuangan sebesar Rp. 5.750.610.276,00 dengan progress 93,31%

1.2.2 Sub Kegiatan Pelaksanaan Penatausahaan dan Pengujian/ Verifikasi Keuangan SKPD.

Sub kegiatan ini berisi belanja jasa transaksi keuangan.

Jumlah pagu anggaran Rp. 500.000,00 realisasi keuangan sebesar Rp. 500.000,00. dengan progress 0,00 %

1.3 Kegiatan Administrasi Umum Perangkat Daerah

1.3.1 Sub Kegiatan Penyediaan Komponen Instalasi Listrik/ Penerangan Bangunan Kantor.

Sub kegiatan ini berisi Belanja alat listrik seperti : baterai, isolasi, kabel, lampu, dan stop kontak.

Jumlah pagu anggaran Rp. 7.999.780,00 realisasi keuangan sebesar Rp. 6.647.500,00. dengan progress 83,10%

1.3.2 Sub Kegiatan Penyediaan Peralatan dan Perlengkapan Kantor.

Belanja ATK, peralatan & perlengkapan kantor dan belanja modal seperti : Meja, kursi , laptop, dan printer.

Jumlah pagu anggaran Rp. 500.953.175,00 realisasi keuangan sebesar Rp. 442.419.550,00 dengan progress 88,32%

1.3.3 Sub Kegiatan Penyediaan Barang Cetakan dan Penggandaan.

Belanja penggandaan / fotocopy.

Jumlah pagu anggaran Rp. 9.999.484,00 realisasi keuangan sebesar Rp. 9.900.000,00 dengan progress 99,01%

1.3.4 Sub Kegiatan Penyediaan Bahan Bacaan dan Peraturan Perundang-undangan.

Langganan Surat Kabar Barito Pos dan Surat Kabar Radar Banjarmasin.

Jumlah pagu anggaran Rp. 2.400.000,00 realisasi keuangan sebesar Rp. 1.920.000,00 dengan progress 80,00%

1.3.5 Sub Kegiatan Penyediaan Bahan/Material.

Belanja jasa penyelenggaraan acara dan dekorasi.

Jumlah pagu anggaran Rp. 15.000.000,00 realisasi keuangan sebesar Rp. 15.000.000,00 dengan progress 100,00%

1.3.6 Sub Kegiatan Penyelenggaraan Rapat Koordinasi dan Konsultasi SKPD.

Belanja makan minum rapat, makan minum tamu, perjalanan dinas luar daerah dan perjalanan dinas dalam kota.

Jumlah pagu anggaran Rp. 601.130.000,00 realisasi keuangan sebesar Rp. 585.066.000,00 dengan progress 97,33%

1.4 Kegiatan Pengadaan Barang Milik Daerah Penunjang Urusan Milik Daerah

1.4.1 Sub Kegiatan Pengadaan Kendaraan Dinas Operasional Atau Lapangan

Belanja Bus dan mobil operasional.

Jumlah pagu anggaran Rp. 3.055.378.880,00 realisasi keuangan sebesar Rp. 2.839.750.000,00 dengan progress 92,94%

1.5 Kegiatan Penyediaan Jasa Penunjang Urusan Pemerintahan Daerah

1.5.1 Sub Kegiatan Penyediaan Jasa Komunikasi, Sumber Daya Air dan Listrik.

Belanja tagihan telepon, air, dan belanja tagihan listrik.

Jumlah pagu anggaran Rp. 157.500.000,00 realisasi keuangan sebesar Rp. 111.153.070,00 dengan progress 70,57%

1.5.2 Sub Kegiatan Penyediaan Jasa Pelayanan Umum Kantor.

Honorarium PTT (Petugas Keamanan, Petugas Kebersihan, petugas sopir, Tenaga Teknis dan Tenaga Administrasi lainnya), dan belanja Iuran Jaminan/Asuransi bagi Non ASN.

Jumlah pagu anggaran Rp. 2.268.750.848,00 realisasi keuangan sebesar Rp. 1.956.803.808,00 dengan progress 86,25%

1.6 Kegiatan Pemeliharaan Barang Milik Daerah Penunjang Urusan Pemerintahan Daerah.

1.6.1 Sub Kegiatan Penyediaan Jasa Pemeliharaan, Biaya Pemeliharaan dan Pajak Kendaraan Perorangan Dinas atau Kendaraan Dinas Jabatan

Belanja pemeliharaan kendaraan dinas pejabat.

Jumlah pagu anggaran Rp. 31.000.000,00 realisasi keuangan sebesar Rp. 30.781.100,00 dengan progress 99,29%

1.6.2 Sub Kegiatan Penyediaan Jasa Pemeliharaan, Biaya Pemeliharaan, Pajak, dan Perizinan Kendaraan Dinas Operasional atau Lapangan.

Pemeliharaan kendaraan dinas roda 4 dan roda 2

Jumlah pagu anggaran Rp. 259.000.000,00 realisasi keuangan sebesar Rp. 247.643.087,00 dengan progress 95,62%.

1.6.3 Sub Kegiatan Pemeliharaan Peralatan dan Mesin Lainnya.

Pemeliharaan AC, HT, Laptop, PC, printer dan scanner.

Jumlah pagu anggaran Rp. 19.900.000,00 realisasi keuangan sebesar Rp. 19.774.000,00 dengan progress 99,37%.

1.6.4 Sub Kegiatan Pemeliharaan/Rehabilitasi Gedung Kantor dan Bangunan Lainnya

Rehabilitasi Gedung/Bangunan Kantor

Jumlah pagu anggaran Rp. 521.884.680,00 realisasi keuangan sebesar Rp. 456.450.490,00 dengan progress 87,46%

2. Program Penyelenggaraan Lalu Lintas dan Angkutan (LLAJ).

2.1 Kegiatan Penetapan Rencana Induk Jaringan LLAJ Kabupaten/Kota

2.1.1 Pelaksanaan Penyusunan Rencana Induk Jaringan LLAJ Kabupaten/Kota.

Belanja Penyusunan Rencana Induk Jaringan LLAJ dalam Kabupaten, jasa konsultan perencanaan untuk kegiatan Penyusunan Rencana Umum Jaringan Trayek Angkutan, Penyusunan Kajian Evaluasi Kinerja Simpang.

Jumlah pagu anggaran Rp. 500.000.000,00 realisasi keuangan sebesar Rp. 460.230.800,00 dengan progress 92,05%.

2.2 Kegiatan Penyediaan Perlengkapan Jalan di Jalan Kabupaten/Kota

2.2.1 Sub Kegiatan Penyediaan Perlengkapan Jalan di Jalan Kabupaten/Kota.

Belanja pengadaan APJ, peralatan untuk kegiatan APJ, traffic cone, marka, truk skylift, pembangunan halte, peningkatan halaman terminal, warning light, dan zoss.

Jumlah pagu anggaran Rp. 34.417.430.324,00 realisasi keuangan sebesar Rp. 30.182.753.022,00 dengan progress 87,70%.

2.2.2 Sub Kegiatan Rehabilitasi dan Pemeliharaan Prasarana Jalan.

Rehabilitasi dan pemeliharaan prasarana jalan realisasinya 57,71%.

Jumlah pagu anggaran Rp. 63.999.997,00 realisasi keuangan sebesar Rp. 36.935.000,00.

2.3 Kegiatan Pelaksanaan Manajemen dan Rekayasa Lalu Lintas untuk Jaringan Jalan Kabupaten/Kota

2.3.1 Sub Kegiatan Pengawasan dan Pengendalian Efektivitas Pelaksanaan Kebijakan untuk Jalan Kabupaten/Kota

Belanja ATK, perlengkapan dinas, makan minum aktivitas lapangan, PDL, honorarium tim, jasa tenaga perhubungan, jasa desain rekayasa untuk pekerjaan teknik sipil transportasi, perjalanan dinas dalam kota, alat ukur universal, alat komunikasi telephone, dan sepatu lapangan.

Jumlah pagu anggaran Rp. 359.441.372,00 realisasi keuangan sebesar Rp. 346.511.000,00 dengan progress 96,40%.

2.3.2 Sub Kegiatan Forum Lalu Lintas dan Angkutan Jalan untuk Jaringan Jalan Kabupaten/Kota

Belanja ATK, makan minum rapat, honorarium narsum, pembawa acara, dan panitita, perjalanan dinas biasa.

Jumlah pagu anggaran Rp. 259.374.596,00 realisasi keuangan sebesar Rp. 235.814.754,00 dengan progress 90,92%.

2.3.3 Sub Kegiatan Penataan Manajemen dan Rekayasa Lalu Lintas untuk Jaringan Jalan Kabupaten/Kota

Belanja ATK, makan minum aktivitas lapangan, perjalanan dinas dalam kota, dan peralatan sutdio video dan fiim.

Jumlah pagu anggaran Rp. 116.625.834,00 realisasi keuangan sebesar Rp. 114.690.000,00 dengan progress 98,34%.

2.4 Kegiatan Persetujuan Hasil Analisis Dampak Lalu Lintas (Andalalin) untuk Jalan Kabupaten/Kota

2.4.1 Sub Kegiatan Koordinasi dan Sinkronisasi Penilaian Hasil Andalalin

Belanja kertas cover dan perjanalan dinas dalam kota.

Jumlah pagu anggaran Rp. 24.930.970,00 realisasi keuangan sebesar Rp. 24.925.000,00 dengan progress 99,98%.

2.4.2 Sub Kegiatan Peningkatan Kompetensi Penilai Andalalin

Belanja bimbingan tekniss dan perjalanan dinas biasa.

Jumlah pagu anggaran Rp. 40.000.000,00 realisasi keuangan sebesar Rp. 3.325.000,00 dengan progress 8,31%.

2.4.3 Sub Kegiatan Pengawasan Pelaksanaan Rekomendasi Persetujuan Teknis Andalalin

Belanja makan dan minum rapat, honorarium tim, dan perjalanan dinas dalam kota.

Jumlah pagu anggaran Rp. 18.360.000,00 realisasi keuangan sebesar Rp. 16.330.000,00 dengan progress 88,94%.

2.5 Kegiatan Penyediaan Angkutan Umum untuk Jasa Angkutan Orang dan/atau Barang Antar Kota dalam 1 (Satu) Daerah Kabupaten/Kota

2.5.1 Sub Kegiatan Penyediaan Angkutan Umum untuk Jasa Angkutan Orang dan/atau Barang Antar Kota dalam 1 (Satu) Daerah Kabupaten/Kota

Belanja bahan bakar dan pelumas, pemeliharaan kendaraan bermotor, dan perjalanan dinas dalam kota.

Jumlah pagu anggaran Rp. 650.945.000,00 realisasi keuangan sebesar Rp. 532.153.500,00 dengan progress 81,75%

UPTD PENGUJIAN KENDARAN BERMOTOR

3. Program Penunjang Urusan Pemerintahan Daerah Kabupaten/Kota

3.1 Kegiatan Administrasi Umum Perangkat Daerah

3.1.1 Sub Kegiatan Penyediaan Peralatan dan Perlengkapan Kantor

Belanja ATK, Kertas Cover, dan bahhan komputer.

Jumlah pagu anggaran Rp. 14.995.670,00 realisasi keuangan sebesar Rp. 8.509.400,00 dengan progress 56,75%.

3.1.2 Sub Kegiatan Penyediaan Barang Cetakan dan Penggandaan

Belanja ATK.

Jumlah pagu anggaran Rp. 9.966.858,00 realisasi keuangan sebesar Rp. 8.851.870,00 dengan progress 88,81%.

4. Program Penyelenggaraan Lalu Lintas Dan Angkutan Jalan (LLAJ)

4.1 Kegiatan Pengujian Berkala Kendaraan Bermotor

4.1.1 Sub Kegiatan Penyediaan Sarana dan Prasarana Pengujian Berkala Kendaraan Bermotor

Belanja DED gedung uji kendaraan bermotor.

Jumlah pagu anggaran Rp. 149.999.850,00 realisasi keuangan sebesar Rp. 141.270.000,00 dengan progress 94,18%.

4.1.2 Sub Kegiatan Penyediaan Bukti Lulus Uji Pengujian Berkala Kendaraan Bermotor

Belanja Bukti Lulus Uji Elektronik (BLUE).

Jumlah pagu anggaran Rp. 45.000.000,00 realisasi keuangan sebesar Rp. 45.000.000,00 dengan progress 100,00%.

4.1.3 Sub Kegiatan Pemeliharaan Sarana dan Prasarana Pengujian Berkala Kendaraan Bermotor

Belanja jasa kalibrasi, alat penguji kendaraan bermotor, Arde Petir, dan software upgrade aplikasi SIM PKB full cycle.

Jumlah pagu anggaran Rp. 429.315.000,00 realisasi keuangan sebesar Rp. 407.557.975,00 dengan progress 94,93%.

UPTD TERMINAL DAN PERPARKIRAN

5. Program Penunjang Urusan Pemerintahan Daerah Kabupaten/Kota

5.1 Kegiatan Administrasi Umum Perangkat Daerah

5.1.1 Sub Kegiatan Penyediaan Peralatan dan Perlengkapan Kantor

Belanja ATK, kertas dan cover, bahan komputer, CCTV terminal, mebel, gorden, dan TV.

Jumlah pagu anggaran Rp. 113.873.757,00 realisasi keuangan sebesar Rp. 100.537.500,00 dengan progress 88,29%.

5.1.2 Sub Kegiatan Penyediaan Barang Cetakan dan Penggandaan

Belanja ATK dan cetak karcis.

Jumlah pagu anggaran Rp. 63.012.008,00 realisasi keuangan sebesar Rp. 63.000.000,00 dengan progress 99,98%.

6. Program Penyelenggaraan Lalu Lintas Dan Angkutan Jalan (LLAJ)

6.1 Kegiatan Pengelolaan Terminal Penumpang Tipe C

6.1.1 Sub Kegiatan Rehabilitasi dan Pemeliharaan Terminal Tipe C (Fasilitas Utama dan Penunjang)

Belanja perabot kantor untuk kegiatan kantor, pel lantai, palu, mber, gayung, pembersih toilet, tempat sampha, dan lainnya.

Jumlah pagu anggaran Rp. 24.988.000,00 realisasi keuangan sebesar Rp. 21.172.000,00 dengan progress 84,73%.

6.2 Kegiatan Penerbitan Izin Penyelenggaraan dan Pembangunan Fasilitas Parkir

6.2.1 Sub keigatan Koordinasi dan Sinkronisasi Pengawasan Pelaksanaan Izin Penyelenggaraan dan Pembangunan Fasilitas Parkir Kewenangan Kabupaten/Kota

Belanja imbal jasa pemungut retribusi.

Jumlah pagu anggaran Rp. 188.790.750,00 realisasi keuangan sebesar Rp. 0,00 dengan progress 0,00%.

UPTD PELABUHAN DAN PENYEBERANGAN

7. Program Penunjang Urusan Pemerintahan Daerah Kabupaten/Kota

7.1 Kegiatan Administrasi Umum Perangkat Daerah

7.1.1 Sub Kegiatan Penyediaan Peralatan dan Perlengkapan Kantor

Belanja kertas dan cover, dan modal personal komputer.

Jumlah pagu anggaran Rp. 13.542.794,00 realisasi keuangan sebesar Rp. 13.515.000,00 dengan progress 99,79%.

7.1.2 Sub Kegiatan Penyediaan Barang Cetakan dan Penggandaan

Belanja ATK.

Jumlah pagu anggaran Rp. 4.975.475,00 realisasi keuangan sebesar Rp. 4.640.000,00 dengan progress 93,26%.

8. Program Pengelolaan Pelayaran

8.1 Kegiatan Penetapan Lintas Penyeberangan dan Persetujuan Pengoperasian untuk Kapal yang Melayani Penyeberangan dalam Daerah Kabupaten/Kota

8.1.1 Sub Kegiatan Pengendalian dan Pengawasan Jaringan Trayek Sungai, Danau dan Penyeberangan dan Persetujuan Pengoperasian untuk Angkutan Sungai, Danau dan Penyeberangan dalam Daerah Kabupaten/Kota

Belanja bahan bakar dan pelumas, dan perjalanan dinas dalam kota.

Jumlah pagu anggaran Rp. 29.876.000,00 realisasi keuangan sebesar Rp. 29.613.500,00 dengan progress 99,12%.

8.2 Kegiatan Pembangunan dan Penerbitan Izin Pembangunan dan Pengoperasian Pelabuhan Sungai dan Danau

8.2.1 Sub Kegiatan Pembangunan Dermaga Sungai dan Danau

Belanja jasa konsultasi rekayasa teknik, FS, dan DED pembangunan dermaga

Jumlah pagu anggaran Rp. 150.000.000,00 realisasi keuangan sebesar Rp. 147.156.838 29.613.500,00 dengan progress 98,10%.

Jumlah realisasi keuangan seluruhnya terserap sebesar **88,53%**

Adapun Rekapitulasi Evaluasi Hasil Pelaksanaan Renja SKPD dan Pencapaian Renstra SKPD s.d. Tahun 2024 seperti tampak pada tabel 2.1 di bawah ini :

Tabel 2.1

Rekapitulasi Evaluasi Hasil Pelaksanaan Renja Perangkat Daerah Tahun 2024

Dinas Perhubungan Kabupaten Tanah Laut

No	Program/Kegiatan	Indikator Kinerja Program (outcome)/ Kegiatan (output)	Target kinerja dan anggaran berjalan tahun 2024 (n-1) yang dievaluasi		Realisasi Kinerja Sampai Dengan Triwulan								Realisasi Capaian Kinerja dan Anggaran Renja yang dievaluasi (2024)		Tingkat Capaian Kinerja dan Realisasi Anggaran Renja Tahun 2024 (%)	
					I		II		III		IV					
1	2	3	4		5		6		7		8		9		10=9/4x100%	
			K	Rp	K	Rp	K	Rp	K	Rp	K	Rp	K	Rp	K	Rp
	PROGRAM PENUNJANG URUSAN PEMERINTAHAN DAERAH KABUPATEN/KOTA			13.618.869.224		2.181.987.781		4.624.571.703		1.968.104.232		3.703.475.165	-	12.478.138.881		91,62%
	Perencanaan, Penganggaran, dan Evaluasi Kinerja Perangkat Daerah	Persentase Dokumen Perencanaan, Penganggaran, dan Evaluasi Kinerja Perangkat Daerah (1)		4.809.866		40.000		1.434.400		2.273.600		472.000		4.220.000		87,74%
	Penyusunan Dokumen Perencanaan Perangkat Daerah	Jumlah Dokumen Perencanaan Perangkat Daerah tersusun*) ( )	7	2.451.358	2	-	2	1.434.400	2	373.600	1	272.000	7	2.080.000	100,00%	84,85%
	Evaluasi Kinerja Perangkat Daerah	*Jumlah Laporan Evaluasi Kinerja Perangkat Daerah (Laporan)	6	2.358.508	3	40.000	1	-	1	1.900.000	1	200.000	6	2.140.000	100,00%	90,74%
	Administrasi Keuangan Perangkat Daerah	Persentase administrasi keuangan perangkat daerah (%)		6.163.162.511		1.342.731.923		1.700.670.360		1.209.852.519		1.497.355.474		5.750.610.276		93,31%

No	Program/Kegiatan	Indikator Kinerja Program (outcome)/ Kegiatan (output)	Target kinerja dan anggaran berjalan tahun 2024 (n-1) yang dievaluasi		Realisasi Kinerja Sampai Dengan Triwulan								Realisasi Capaian Kinerja dan Anggaran Renja yang dievaluasi (2024)		Tingkat Capaian Kinerja dan Realisasi Anggaran Renja Tahun 2024 (%)	
					I		II		III		IV					
1	2	3	4		5		6		7		8		9		10=9/4x100%	
			K	Rp	K	Rp	K	Rp	K	Rp	K	Rp	K	Rp	K	Rp
	Penyediaan Gaji dan Tunjangan ASN	*Jumlah Orang yang Menerima Gaji dan Tunjangan ASN (Orang/bulan)	39	6.162.662.511	39	1.342.731.923	39	1.700.670.360	39	1.209.852.519	39	1.497.355.474	39	5.750.610.276	100,00%	93,31%
	Pelaksanaan Penatausahaan dan Pengujian/Verifikasi Keuangan SKPD	*Jumlah Dokumen Penatausahaan dan Pengujian/Verifikasi Keuangan SKPD (Dokumen)	5	500.000	1	-	1	-	1	-	2	-	5	-	100,00%	0,00%
	Administrasi Umum Perangkat Daerah	Persentase Administrasi Umum Perangkat Daerah (%)		1.137.482.439		287.039.616	-	249.316.561		159.338.032		365.258.841		1.060.953.050		93,27%
	Penyediaan Komponen Instalasi Listrik/Penerangan Bangunan Kantor	*Jumlah Paket Komponen Instalasi Listrik/Penerangan Bangunan Kantor yang Disediakan (Paket)	12	7.999.780	3	-	9	6.647.500	-	-	-	-	12	6.647.500	100,00%	83,10%
	Penyediaan Peralatan dan Perlengkapan Kantor	*Jumlah Paket Peralatan dan Perlengkapan Kantor yang Disediakan (Paket)	8	500.953.175	2	131.392.550	3	108.380.500	3	82.519.000	-	120.127.500	8	442.419.550	100,00%	88,32%
	Penyediaan Barang Cetakan dan Penggandaan	*Jumlah Paket Barang Cetakan dan Penggandaan yang Disediakan (Paket)	4	9.999.484	2	1.900.000	2	3.000.000	-	3.000.000	-	2.000.000	4	9.900.000	100,00%	99,01%

No	Program/Kegiatan	Indikator Kinerja Program (outcome)/ Kegiatan (output)	Target kinerja dan anggaran berjalan tahun 2024 (n-1) yang dievaluasi		Realisasi Kinerja Sampai Dengan Triwulan								Realisasi Capaian Kinerja dan Anggaran Renja yang dievaluasi (2024)		Tingkat Capaian Kinerja dan Realisasi Anggaran Renja Tahun 2024 (%)	
					I		II		III		IV					
1	2	3	4		5		6		7		8		9		10=9/4x100%	
			K	Rp	K	Rp	K	Rp	K	Rp	K	Rp	K	Rp	K	Rp
	Penyediaan Bahan Bacaan dan Peraturan Perundang-undangan	*Jumlah Dokumen Bahan Bacaan dan Peraturan Perundang-Undangan yang Disediakan (Dokumen)	1	2.400.000	1	320.000	1	480.000	1	640.000	1	480.000	1	1.920.000	100,00%	80,00%
	Penyediaan Bahan/Material	*Jumlah Paket Bahan/Material yang Disediakan (Paket)	1	15.000.000	-	-	-	-	-	-	1	15.000.000	1	15.000.000	100,00%	100,00%
	Penyelenggaraan Rapat Koordinasi dan Konsultasi SKPD	*Jumlah Laporan Penyelenggaraan Rapat Koordinasi dan Konsultasi SKPD (Laporan)	190	601.130.000	40	153.427.066	43	130.808.561	27	73.179.032	-	227.651.341	110	585.066.000	57,89%	97,33%
	Pengadaan Barang Milik Daerah Penunjang Urusan Pemerintah Daerah	Persentase Pengadaan Barang Milik Daerah Penunjang Urusan Pemerintah Daerah (1)		3.055.378.880		-		2.001.000.000		-		838.750.000		2.839.750.000		92,94%
	Pengadaan Kendaraan Dinas Operasional atau Lapangan	*Jumlah Unit Kendaraan Dinas Operasional atau Lapangan yang Disediakan (Unit)	4	3.055.378.880	-	-	3	2.001.000.000	-	-	1	838.750.000	4	2.839.750.000	100,00%	92,94%
	Penyediaan Jasa Penunjang Urusan Pemerintahan Daerah	Persentase Penyediaan Jasa Penunjang Urusan Pemerintahan Daerah (%)		2.426.250.848		529.066.442		520.376.882		521.776.194		496.737.360		2.067.956.878		85,23%

No	Program/Kegiatan	Indikator Kinerja Program (outcome)/ Kegiatan (output)	Target kinerja dan anggaran berjalan tahun 2024 (n-1) yang dievaluasi		Realisasi Kinerja Sampai Dengan Triwulan								Realisasi Capaian Kinerja dan Anggaran Renja yang dievaluasi (2024)		Tingkat Capaian Kinerja dan Realisasi Anggaran Renja Tahun 2024 (%)	
					I		II		III		IV					
1	2	3	4		5		6		7		8		9		10=9/4x100%	
			K	Rp	K	Rp	K	Rp	K	Rp	K	Rp	K	Rp	K	Rp
	Penyediaan Jasa Komunikasi, Sumber Daya Air dan Listrik	*Jumlah Laporan Penyediaan Jasa Komunikasi, Sumber Daya Air dan Listrik yang Disediakan (Laporan)	12	157.500.000	3	22.305.082	3	24.588.386	3	29.684.994	3	34.574.608	12	111.153.070	100,00%	70,57%
	Penyediaan Jasa Pelayanan Umum Kantor	*Jumlah Laporan Penyediaan Jasa Pelayanan Umum Kantor yang Disediakan (Laporan)	12	2.268.750.848	3	506.761.360	3	495.788.496	3	492.091.200	3	462.162.752	12	1.956.803.808	100,00%	86,25%
	Pemeliharaan Barang Milik Daerah Penunjang Urusan Pemerintahan Daerah	Persentase Pemeliharaan Barang Milik Daerah Penunjang Urusan Pemerintah Daerah (Persen)		831.784.680		23.109.800		151.773.500		74.863.887		504.901.490		754.648.677		90,73%
	Penyediaan Jasa Pemeliharaan, Biaya Pemeliharaan, dan Pajak Kendaraan Perorangan Dinas atau Kendaraan Dinas Jabatan	*Jumlah Kendaraan Perorangan Dinas atau Kendaraan Dinas Jabatan yang Dipelihara dan dibayarkan Pajaknya (Unit)	1	31.000.000	1	2.970.000	1	9.855.000	1	7.310.000	1	10.646.100	1	30.781.100	100,00%	99,29%
	Penyediaan Jasa Pemeliharaan, Biaya Pemeliharaan, Pajak dan Perizinan Kendaraan Dinas Operasional atau Lapangan	*Jumlah Kendaraan Dinas Operasional atau Lapangan yang Dipelihara dan dibayarkan Pajak dan Perizinannya (Unit)	9	259.000.000	9	15.389.800	9	102.649.500	9	63.323.887	9	66.279.900	9	247.643.087	100,00%	95,62%

No	Program/Kegiatan	Indikator Kinerja Program (outcome)/ Kegiatan (output)	Target kinerja dan anggaran berjalan tahun 2024 (n-1) yang dievaluasi		Realisasi Kinerja Sampai Dengan Triwulan								Realisasi Capaian Kinerja dan Anggaran Renja yang dievaluasi (2024)		Tingkat Capaian Kinerja dan Realisasi Anggaran Renja Tahun 2024 (%)	
					I		II		III		IV					
1	2	3	4		5		6		7		8		9		10=9/4x100%	
			K	Rp	K	Rp	K	Rp	K	Rp	K	Rp	K	Rp	K	Rp
	Pemeliharaan Peralatan dan Mesin Lainnya	*Jumlah Peralatan dan Mesin Lainnya yang Dipelihara (Unit)	50	19.900.000	15	4.750.000	2	3.194.000	7	4.230.000	-	7.600.000	24	19.774.000	48,00%	99,37%
	Pemeliharaan/Rehabilitasi Gedung Kantor dan Bangunan Lainnya	*Jumlah Gedung Kantor dan Bangunan Lainnya yang Dipelihara/Direhabilitasi (Unit)	1	521.884.680	-	-	-	36.075.000	-	-	1	420.375.490	1	456.450.490	100,00%	87,46%
														Rata-Rata Capaian Kinerja (%)	98,07%	91,62%
														Predikat Kinerja	Sangat Tinggi	Sangat Tinggi
	PROGRAM PENYELENGGARAAN LALU LINTAS DAN ANGKUTAN JALAN (LLAJ)			36.451.108.093		2.392.215.951		4.045.029.695		5.656.162.454		19.860.259.976		31.953.668.076		87,66%
	Penetapan Rencana Induk Jaringan LLAJ Kabupaten/Kota	Prosentase Penetapan Rencana Induk Jaringan LLAJ Kabupaten Tanah Laut (1)		500.000.000		-		-		89.724.400		370.506.400		460.230.800		92,05%
	Pelaksanaan Penyusunan Rencana Induk Jaringan LLAJ Kabupaten/Kota	*Jumlah Dokumen Penyusunan Rencana Induk Jaringan LLAJ Kabupaten/Kota (Dokumen)	3	500.000.000	-	-	1	-	-	89.724.400	2	370.506.400	3	460.230.800	100,00%	92,05%

No	Program/Kegiatan	Indikator Kinerja Program (outcome)/ Kegiatan (output)	Target kinerja dan anggaran berjalan tahun 2024 (n-1) yang dievaluasi		Realisasi Kinerja Sampai Dengan Triwulan								Realisasi Capaian Kinerja dan Anggaran Renja yang dievaluasi (2024)		Tingkat Capaian Kinerja dan Realisasi Anggaran Renja Tahun 2024 (%)	
					I		II		III		IV					
1	2	3	4		5		6		7		8		9		10=9/4x100%	
			K	Rp	K	Rp	K	Rp	K	Rp	K	Rp	K	Rp	K	Rp
	Penyediaan Perlengkapan Jalan di Jalan Kabupaten/Kota	Persentase ketersediaan perlengkapan janlan di jalan kabupaten Tanah Laut (0.318)		34.481.430.321		2.231.675.951		3.798.637.695		5.339.245.054		18.850.129.322		30.219.688.022		87,64%
	Penyediaan Perlengkapan Jalan di Jalan Kabupaten/Kota	*Jumlah Perlengkapan Jalan di Jalan Kabupaten/Kota yang Tersedia (Unit)	2722	34.417.430.324	-	2.222.475.951	-	3.792.192.695	1.455	5.319.380.054	1.267	18.848.704.322	2.722	30.182.753.022	100,00%	87,70%
	Rehabilitasi dan Pemeliharaan Prasarana Jalan	*Jumlah Prasarana Jalan yang Terehabilitasi dan Terpelihara (Unit)	30	63.999.997	-	9.200.000	-	6.445.000	30	19.865.000	-	1.425.000	30	36.935.000	100,00%	57,71%
	Pelaksanaan Manajemen dan Rekayasa Lalu Lintas untuk Jaringan Jalan Kabupaten/Kota	Persentase ruas jalan kabupaten yang dilakukan manajemen dan Rekayasa Lalu Lintas (0.2211)		735.441.802		77.050.000		157.787.000		75.500.000		386.678.754		697.015.754		94,78%
	Pengawasan dan Pengendalian Efektivitas Pelaksanaan Kebijakan untuk Jalan Kabupaten/Kota	*Jumlah Laporan Pengawasan dan Pengendalian Efektivitas Pelaksanaan Kebijakan untuk Jalan Kabupaten/Kota (Laporan)	12	359.441.372	3	74.080.000	3	85.542.000	3	53.245.000	3	133.644.000	12	346.511.000	100,00%	96,40%

No	Program/Kegiatan	Indikator Kinerja Program (outcome)/ Kegiatan (output)	Target kinerja dan anggaran berjalan tahun 2024 (n-1) yang dievaluasi		Realisasi Kinerja Sampai Dengan Triwulan								Realisasi Capaian Kinerja dan Anggaran Renja yang dievaluasi (2024)		Tingkat Capaian Kinerja dan Realisasi Anggaran Renja Tahun 2024 (%)	
					I		II		III		IV					
1	2	3	4		5		6		7		8		9		10=9/4x100%	
			K	Rp	K	Rp	K	Rp	K	Rp	K	Rp	K	Rp	K	Rp
	Forum Lalu Lintas dan Angkutan Jalan untuk Jaringan Jalan Kabupaten/Kota	*Jumlah laporan Forum Lalu Lintas dan Angkutan Jalan untuk Jaringan Jalan Kabupaten/Kota (Laporan)	4	259.374.596	1	2.250.000	1	2.250.000	1	-	1	231.314.754	4	235.814.754	100,00%	90,92%
	Penataan Manajemen dan Rekayasa Lalu Lintas untuk Jaringan Jalan Kabupaten/Kota	*Jumlah laporan pelaksanaan Penataan Manajemen dan Rekayasa Lalu Lintas Untuk Jaringan Jalan Kabupaten/Provinsi (Laporan)	1	116.625.834	-	720.000	-	69.995.000	-	22.255.000	1	21.720.000	1	114.690.000	100,00%	98,34%
	Persetujuan Hasil Analisis Dampak Lalu Lintas (Andalalin) untuk Jalan Kabupaten/Kota	Persentase dokumen andalalin yang diterbitkan (1)		83.290.970		440.000		3.050.000		2.720.000		38.370.000		44.580.000		53,52%
	Koordinasi dan Sinkronisasi Penilaian Hasil Andalalin	*Jumlah Laporan Koordinasi dan Sinkronisasi Penilaian Hasil Andalalin (Laporan)	15	24.930.970	3	440.000	3	2.510.000	3	1.820.000	6	20.155.000	15	24.925.000	100,00%	99,98%

No	Program/Kegiatan	Indikator Kinerja Program (outcome)/ Kegiatan (output)	Target kinerja dan anggaran berjalan tahun 2024 (n-1) yang dievaluasi		Realisasi Kinerja Sampai Dengan Triwulan								Realisasi Capaian Kinerja dan Anggaran Renja yang dievaluasi (2024)		Tingkat Capaian Kinerja dan Realisasi Anggaran Renja Tahun 2024 (%)	
					I		II		III		IV					
1	2	3	4		5		6		7		8		9		10=9/4x100%	
			K	Rp	K	Rp	K	Rp	K	Rp	K	Rp	K	Rp	K	Rp
	Peningkatan Kompetensi Penilai Andalalin	*Jumlah penilai Andalalin yang ditingkatkan kompetensinya dan tersertifikasi (Orang)	2	40.000.000	-	-	-	-	-	-	1	3.325.000	1	3.325.000	50,00%	8,31%
	Pengawasan Pelaksanaan Rekomendasi Persetujuan Teknis Andalalin	*Jumlah laporan Rekomendasi Persetujuan Teknis Andalalin yang terawasi (Laporan)	6	18.360.000	-	-	2	540.000	2	900.000	2	14.890.000	6	16.330.000	100,00%	88,94%
	Penyediaan Angkutan Umum untuk Jasa Angkutan Orang dan/atau Barang antar Kota dalam 1 (satu) Daerah Kabupaten/Kota	Jumlah angkutan umum untuk angkutan orang yang tersedia (unit)		650.945.000		83.050.000		85.555.000		148.973.000		214.575.500		532.153.500		81,75%
	Penyediaan Angkutan Umum untuk Jasa Angkutan Orang dan/atau Barang Antar Kota dalam 1 (Satu) Daerah Kabupaten/Kota	*Jumlah Armada Angkutan Umum untuk Jasa Angkutan Orang dan/atau Barang Antar Kota dalam 1 (Satu) Daerah Kabupaten/Kota yang Tersedia (Unit)	8	650.945.000	6	83.050.000	8	85.555.000	8	148.973.000	8	214.575.500	8	532.153.500	100,00%	81,75%
					Rata-Rata Capaian Kinerja (%)										99,95%	87,66%
					Predikat Kinerja										Sangat Tinggi	Tinggi

No	Program/Kegiatan	Indikator Kinerja Program (outcome)/ Kegiatan (output)	Target kinerja dan anggaran berjalan tahun 2024 (n-1) yang dievaluasi		Realisasi Kinerja Sampai Dengan Triwulan								Realisasi Capaian Kinerja dan Anggaran Renja yang dievaluasi (2024)		Tingkat Capaian Kinerja dan Realisasi Anggaran Renja Tahun 2024 (%)	
					I		II		III		IV					
1	2	3	4		5		6		7		8		9		10=9/4x100%	
			K	Rp	K	Rp	K	Rp	K	Rp	K	Rp	K	Rp	K	Rp
	UPTD PENGUJIAN KENDARAAN BERMOTOR															
	PROGRAM PENUNJANG URUSAN PEMERINTAHAN DAERAH KABUPATEN/KOTA			24.962.528		-		-		16.504.470		856.800		17.361.270		69,55%
	Administrasi Umum Perangkat Daerah	Persentase Administrasi Umum Perangkat Daerah (%)		24.962.528		-		-		16.504.470		856.800		17.361.270		69,55%
	Penyediaan Peralatan dan Perlengkapan Kantor	*Jumlah Paket Peralatan dan Perlengkapan Kantor yang Disediakan (Paket)	1	14.995.670	-	-	-	-	1	8.509.400	-	-	1	8.509.400	100,00%	56,75%
	Penyediaan Barang Cetakan dan Penggandaan	*Jumlah Paket Barang Cetakan dan Penggandaan yang Disediakan (Paket)	1	9.966.858	-	-	-	-	1	7.995.070	-	856.800	1	8.851.870	100,00%	88,81%
					Rata-Rata Capaian Kinerja (%)										100,00%	69,55%
					Predikat Kinerja										Sangat Tinggi	Sedang
	URUSAN PEMERINTAHAN BIDANG PERHUBUNGAN															
	PROGRAM PENYELENGGARAAN LALU LINTAS DAN ANGKUTAN JALAN (LLAJ)			624.314.850		-		-		120.350.000		473.477.975		593.827.975		95,12%

No	Program/Kegiatan	Indikator Kinerja Program (outcome)/ Kegiatan (output)	Target kinerja dan anggaran berjalan tahun 2024 (n-1) yang dievaluasi		Realisasi Kinerja Sampai Dengan Triwulan								Realisasi Capaian Kinerja dan Anggaran Renja yang dievaluasi (2024)		Tingkat Capaian Kinerja dan Realisasi Anggaran Renja Tahun 2024 (%)	
					I		II		III		IV					
1	2	3	4		5		6		7		8		9		10=9/4x100%	
			K	Rp	K	Rp	K	Rp	K	Rp	K	Rp	K	Rp	K	Rp
	Pengujian Berkala Kendaraan Bermotor	Persentase kendaraan bermotor wajib uji yang terlayani (0.5)		624.314.850		-		-		120.350.000		473.477.975		593.827.975		95,12%
	Penyediaan Sarana dan Prasarana Pengujian Berkala Kendaraan Bermotor	*Jumlah Sarana dan Prasarana Pengujian Berkala Kendaraan Bermotor yang Tersedia (Unit)	1	149.999.850	-	-	-	-	-	-	1	141.270.000	1	141.270.000	100,00%	94,18%
	Penyediaan Bukti Lulus Uji Pengujian Berkala Kendaraan Bermotor	*Jumlah Dokumen Bukti Lulus Uji Pengujian Berkala Kendaraan Bermotor (Dokumen)	1800	45.000.000	300	-	300	-	1.200	15.000.000	-	30.000.000	1.800	45.000.000	100,00%	100,00%
	Pemeliharaan Sarana dan Prasarana Pengujian Berkala Kendaraan Bermotor	*Jumlah Sarana dan Prasarana Pengujian Berkala Kendaraan Bermotor yang Terpelihara (Unit)	12	429.315.000	-	-	11	-	-	105.350.000	-	302.207.975	11	407.557.975	91,67%	94,93%
					Rata-Rata Capaian Kinerja (%)										94,27%	95,12%
					Predikat Kinerja										Sangat Tinggi	Sangat Tinggi

No	Program/Kegiatan	Indikator Kinerja Program (outcome)/ Kegiatan (output)	Target kinerja dan anggaran berjalan tahun 2024 (n-1) yang dievaluasi		Realisasi Kinerja Sampai Dengan Triwulan								Realisasi Capaian Kinerja dan Anggaran Renja yang dievaluasi (2024)		Tingkat Capaian Kinerja dan Realisasi Anggaran Renja Tahun 2024 (%)	
					I		II		III		IV					
1	2	3	4		5		6		7		8		9		10=9/4x100%	
			K	Rp	K	Rp	K	Rp	K	Rp	K	Rp	K	Rp	K	Rp
	UPTD TERMINAL DAN PERPARKIRAN															
	PROGRAM PENUNJANG URUSAN PEMERINTAHAN DAERAH KABUPATEN/KOTA			176.885.765		-		-		76.387.500		87.150.000		163.537.500		92,45%
	Administrasi Umum Perangkat Daerah	Persentase Administrasi Umum Perangkat Daerah (%)		176.885.765		-		-		76.387.500		87.150.000		163.537.500		92,45%
	Penyediaan Peralatan dan Perlengkapan Kantor	*Jumlah Paket Peralatan dan Perlengkapan Kantor yang Disediakan (Paket)	7	113.873.757	-	-	-	-	3	13.387.500	4	87.150.000	7	100.537.500	100,00%	88,29%
	Penyediaan Barang Cetakan dan Penggandaan	*Jumlah Paket Barang Cetakan dan Penggandaan yang Disediakan (Paket)	1	63.012.008	-	-	-	-	1	63.000.000	-	-	1	63.000.000	100,00%	99,98%
					Rata-Rata Capaian Kinerja (%)										100,00%	92,45%
					Predikat Kinerja										Sangat Tinggi	Sangat Tinggi
	URUSAN PEMERINTAHAN BIDANG PERHUBUNGAN															
	PROGRAM PENYELENGGARAAN LALU LINTAS DAN ANGKUTAN JALAN (LLAJ)			213.778.750		-		-		-		21.172.000		21.172.000		9,90%
	Pengelolaan Terminal Penumpang Tipe C	Persentase sarana dan prasarana terminal tipe C yang memenuhi standar (0.5)		24.988.000		-		-		-		21.172.000		21.172.000		84,73%

No	Program/Kegiatan	Indikator Kinerja Program (outcome)/ Kegiatan (output)	Target kinerja dan anggaran berjalan tahun 2024 (n-1) yang dievaluasi		Realisasi Kinerja Sampai Dengan Triwulan								Realisasi Capaian Kinerja dan Anggaran Renja yang dievaluasi (2024)		Tingkat Capaian Kinerja dan Realisasi Anggaran Renja Tahun 2024 (%)	
					I		II		III		IV					
1	2	3	4		5		6		7		8		9		10=9/4x100%	
			K	Rp	K	Rp	K	Rp	K	Rp	K	Rp	K	Rp	K	Rp
	Rehabilitasi dan Pemeliharaan Terminal Tipe C (Fasilitas Utama dan Penunjang)	*Jumlah Terminal Tipe C (Fasilitas Utama dan Penunjang) yang terehabilitasi dan terpelihara (Unit)	1	24.988.000	-	-	1	-	-	-	-	21.172.000	1	21.172.000	100,00%	84,73%
	Penerbitan Izin Penyelenggaraan dan Pembangunan Fasilitas Parkir	Persentase Penertiban Izin Penyelenggaraan dan Pembangunan Fasilitas Parkir (0.333)		188.790.750		-		-		-		-		-		0,00%
	Koordinasi dan Sinkronisasi Pengawasan Pelaksanaan Izin Penyelenggaraan dan Pembangunan Fasilitas Parkir Kewenangan Kabupaten/Kota	*Jumlah Laporan Koordinasi dan Sinkronisasi Pengawasan Pelaksanaan Izin Penyelenggaraan dan Terbangunnya Fasilitas Parkir Kewenangan Kabupaten/Kota (Laporan)	12	188.790.750	-	-	-	-	-	-	-	-	-	-	0,00%	0,00%
					Rata-Rata Capaian Kinerja (%)										11,69%	9,90%
					Predikat Kinerja										Sangat Rendah	Sangat Rendah

No	Program/Kegiatan	Indikator Kinerja Program (outcome)/ Kegiatan (output)	Target kinerja dan anggaran berjalan tahun 2024 (n-1) yang dievaluasi		Realisasi Kinerja Sampai Dengan Triwulan								Realisasi Capaian Kinerja dan Anggaran Renja yang dievaluasi (2024)		Tingkat Capaian Kinerja dan Realisasi Anggaran Renja Tahun 2024 (%)	
					I		II		III		IV					
1	2	3	4		5		6		7		8		9		10=9/4x100%	
			K	Rp	K	Rp	K	Rp	K	Rp	K	Rp	K	Rp	K	Rp
	UPTD PELABUHAN DAN PENYEBERANGAN															
	PROGRAM PENUNJANG URUSAN PEMERINTAHAN DAERAH KABUPATEN/KOTA			18.518.269		950.000		-		13.515.000		3.690.000		18.155.000		98,04%
	Administrasi Umum Perangkat Daerah	Persentase Administrasi Umum Perangkat Daerah (%)		18.518.269		950.000		-		13.515.000		3.690.000		18.155.000		98,04%
	Penyediaan Peralatan dan Perlengkapan Kantor	*Jumlah Paket Peralatan dan Perlengkapan Kantor yang Disediakan (Paket)	1	13.542.794	-	-	1	-	1	13.515.000	1	-	1	13.515.000	100,00%	99,79%
	Penyediaan Barang Cetakan dan Penggandaan	*Jumlah Paket Barang Cetakan dan Penggandaan yang Disediakan (Paket)	1	4.975.475	-	950.000	-	-	1	-	1	3.690.000	1	4.640.000	100,00%	93,26%
					Rata-Rata Capaian Kinerja (%)										100,00%	98,04%
					Predikat Kinerja										Sangat Tinggi	Sangat Tinggi
	URUSAN PEMERINTAHAN BIDANG PERHUBUNGAN															
	PROGRAM PENGELOLAAN PELAYARAN			179.876.000		3.780.000		6.615.000		8.855.000		157.520.338		176.770.338		98,27%

No	Program/Kegiatan	Indikator Kinerja Program (outcome)/ Kegiatan (output)	Target kinerja dan anggaran berjalan tahun 2024 (n-1) yang dievaluasi		Realisasi Kinerja Sampai Dengan Triwulan								Realisasi Capaian Kinerja dan Anggaran Renja yang dievaluasi (2024)		Tingkat Capaian Kinerja dan Realisasi Anggaran Renja Tahun 2024 (%)	
					I		II		III		IV					
1	2	3	4		5		6		7		8		9		10=9/4x100%	
			K	Rp	K	Rp	K	Rp	K	Rp	K	Rp	K	Rp	K	Rp
	Penetapan Lintas Penyeberangan dan Persetujuan Pengoperasian untuk Kapal yang Melayani Penyeberangan dalam Daerah Kabupaten/Kota	Persentase Lintas Penyeberangan dan Persetujuan Pengoperasian untuk Kapal yang Melayani Penyeberangan Dalam Daerah Kabupaten/ Kota (1)		29.876.000		3.780.000		6.615.000		8.855.000		10.363.500		29.613.500		99,12%
	Pengendalian dan Pengawasan Jaringan Trayek Sungai, Danau dan Penyeberangan dan Persetujuan Pengoperasian untuk Angkutan Sungai, Danau dan Penyeberangan dalam Daerah Kabupaten/Kota	*Jumlah laporan pengendalian dan pengawasan Jaringan Trayek Sungai, Danau dan Penyeberangan dan jumlah laporan pengendalian dan pengawasan izin persetujuan Pengoperasian untuk Angkutan Sungai, Danau dan Penyeberangan dalam Daerah Kabupaten/Kota (Laporan)	1	29.876.000	-	3.780.000	-	6.615.000	-	8.855.000	1	10.363.500	1	29.613.500	100,00%	99,12%

No	Program/Kegiatan	Indikator Kinerja Program (outcome)/ Kegiatan (output)	Target kinerja dan anggaran berjalan tahun 2024 (n-1) yang dievaluasi		Realisasi Kinerja Sampai Dengan Triwulan								Realisasi Capaian Kinerja dan Anggaran Renja yang dievaluasi (2024)		Tingkat Capaian Kinerja dan Realisasi Anggaran Renja Tahun 2024 (%)	
					I		II		III		IV					
1	2	3	4		5		6		7		8		9		10=9/4x100%	
			K	Rp	K	Rp	K	Rp	K	Rp	K	Rp	K	Rp	K	Rp
	Pembangunan dan Penerbitan Izin Pembangunan dan Pengoperasian Pelabuhan Sungai dan Danau	Persentase Pembangunan dan Penerbitan Izin Pembangunan dan Pengoperasian Pelabuhan Sungai dan Danau (1)		150.000.000		-		-		-		147.156.838		147.156.838		98,10%
	Pembangunan Dermaga Sungai dan Danau	*Jumlah Dermaga Sungai dan Danau yang di Pembangunan (Unit)	1	150.000.000	-	-	-	-	-	-	1	147.156.838	1	147.156.838	100,00%	98,10%
					Rata-Rata Capaian Kinerja (%)										100,00%	98,27%
					Predikat Kinerja										Sangat Tinggi	Sangat Tinggi
			51.308.313.479		**TOTAL RATA-RATA CAPAIAN KINERJA DAN ANGGARAN DARI SELURUH PROGRAM**										**99,01%**	**88,53%**
					PREDIKAT KINERJA DARI SELURUH PROGRAM										**Sangat Tinggi**	**Tinggi**

Tabel 2.2 : Rekapitulasi Evaluasi Hasil Pelaksanaan Renja Perangkat Daerah dan Pencapaian Renstra Perangkat Daerah Tahun 2025 Kabupaten Tanah Laut

Kode	Urusan/Bidang Urusan Pemerintahan Daerah Dan Program/Kegiatan	Indikator Kinerja Program (outcomes)/ Kegiatan (output)	Target Kinerja Capaian Program (Renstra Perangkat Daerah) Tahun 2024-2026	Realisasi Target Kinerja Hasil Program dan Keluaran Kegiatan s/d dengan tahun (n-3)	Target dan Realisasi Kinerja Program dan Kegiatan Tahun Lalu (n-2)			Target program dan kegiatan (Renja Perangkat Daerah tahun (n-1)	Perkiraan Realisasi Capaian Target Renstra Perangkat Daerah s/d tahun berjalan	
					Target Renja Perangkat Daerah tahun (n-2)	Realisasi Renja Perangkat Daerah tahun (n-2)	Tingkat Realisasi (%)		Realisasi Capaian Program dan Kegiatan s/d tahun berjalan (tahun n-1)	Tingkat Capaian Realisasi Target Renstra (%)
(1)	(2)	(3)	(4)	(5)	(6)	(7)	(8=7/6)	(9)	(10=7+9)	(11=10/4)
	Dinas Perhubungan (Bidang-Bidang dan Sekretariat)									
2.15.01	**PROGRAM PENUNJANG URUSAN PEMERINTAHAN DAERAH KABUPATEN/KOTA**	**IKM sekretariat Dishub**	**85**	**81,48**	**82**	**83,15**	**101,40**	**83**	**83,15**	**97,82**
2.15.01.2.01	**Perencanaan, Penganggaran, dan Evaluasi Kinerja Perangkat Daerah**	**Persentase Dokumen Perencanaan, Penganggaran, dan Evaluasi Kinerja Perangkat Daerah (%)**	**100**	**100**	**100**	**100**	**100,00**	**100**	**100**	**100**
2.15.01.2.01.0001	Penyusunan Dokumen Perencanaan Perangkat Daerah	Jumlah Dokumen Perencanaan Perangkat Daerah (Dokumen)	21	7	7	7	100	7	14	66,67
2.15.01.2.01.0007	Evaluasi Kinerja Perangkat Daerah	Jumlah Laporan Evaluasi Kinerja Perangkat Daerah (Laporan)	18	6	6	6	100	6	12	66,67

Kode	Urusan/Bidang Urusan Pemerintahan Daerah Dan Program/Kegiatan	Indikator Kinerja Program (outcomes)/ Kegiatan (output)	Target Kinerja Capaian Program (Renstra Perangkat Daerah) Tahun 2024-2026	Realisasi Target Kinerja Hasil Program dan Keluaran Kegiatan s/d dengan tahun (n-3)	Target dan Realisasi Kinerja Program dan Kegiatan Tahun Lalu (n-2)			Target program dan kegiatan (Renja Perangkat Daerah tahun (n-1)	Perkiraan Realisasi Capaian Target Renstra Perangkat Daerah s/d tahun berjalan	
					Target Renja Perangkat Daerah tahun (n-2)	Realisasi Renja Perangkat Daerah tahun (n-2)	Tingkat Realisasi (%)		Realisasi Capaian Program dan Kegiatan s/d tahun berjalan (tahun n-1)	Tingkat Capaian Realisasi Target Renstra (%)
(1)	(2)	(3)	(4)	(5)	(6)	(7)	(8=7/6)	(9)	(10=7+9)	(11=10/4)
2.15.01.2.02	**Administrasi Keuangan Perangkat Daerah**	**Persentase Administrasi Keuangan Perangkat Daerah (%)**	**100**	**100**	**100**	**100**	100	**100**	**100**	100
2.15.01.2.02.0001	Penyediaan Gaji dan Tunjangan ASN	Jumlah Orang yang Menerima Gaji dan Tunjangan ASN (Orang/ bulan)	108	36	39	39	100	45	84	77,78
2.15.01.2.02.0003	Pelaksanaan Penatausahaan dan Pengujian/Verifikasi Keuangan SKPD	Jumlah Dokumen Penatausahaan dan Pengujian/Verifikasi Keuangan SKPD (Dokumen)	15	5	5	5	100	5	10	66,67
2.15.01.2.06	**Administrasi Umum Perangkat Daerah**	**Persentase Administrasi Umum Perangkat Daerah (%)**	**100**	**100**	**100**	**100**	100	**100**	**100**	100
2.15.01.2.06.0001	Penyediaan Komponen Instalasi Listrik/Penerangan Bangunan Kantor	Jumlah Paket Komponen Instalasi Listrik/Penerangan Bangunan Kantor yang Disediakan (Paket)	18	1	12	12	100	1	13	72,22
2.15.01.2.06.0002	Penyediaan Peralatan dan Perlengkapan Kantor	Jumlah Paket Peralatan dan Perlengkapan Kantor yang Disediakan (Paket)	33	8	8	8	100	7	15	45,45

Kode	Urusan/Bidang Urusan Pemerintahan Daerah Dan Program/Kegiatan	Indikator Kinerja Program (outcomes)/ Kegiatan (output)	Target Kinerja Capaian Program (Renstra Perangkat Daerah) Tahun 2024-2026	Realisasi Target Kinerja Hasil Program dan Keluaran Kegiatan s/d dengan tahun (n-3)	Target dan Realisasi Kinerja Program dan Kegiatan Tahun Lalu (n-2)			Target program dan kegiatan (Renja Perangkat Daerah tahun (n-1)	Perkiraan Realisasi Capaian Target Renstra Perangkat Daerah s/d tahun berjalan	
					Target Renja Perangkat Daerah tahun (n-2)	Realisasi Renja Perangkat Daerah tahun (n-2)	Tingkat Realisasi (%)		Realisasi Capaian Program dan Kegiatan s/d tahun berjalan (tahun n-1)	Tingkat Capaian Realisasi Target Renstra (%)
(1)	(2)	(3)	(4)	(5)	(6)	(7)	(8=7/6)	(9)	(10=7+9)	(11=10/4)
2.15.01.2.06.0005	Penyediaan Barang Cetakan dan Penggandaan	Jumlah Paket Barang Cetakan dan Penggandaan yang Disediakan (Paket)	12	1	4	4	100	1	5	41,67
2.15.01.2.06.0006	Penyediaan Bahan Bacaan dan Peraturan Perundang-undangan	Jumlah Dokumen Bahan Bacaan dan Peraturan Perundang-Undangan yang Disediakan (Dokumen)	3	1	1	1	100	1	2	66,67
2.15.01.2.06.0007	Penyediaan Bahan/Material	Jumlah Paket Bahan/Material yang Disediakan (Paket)	6	2	2	2	100	2	4	66,67
2.15.01.2.06.0009	Penyelenggaraan Rapat Koordinasi dan Konsultasi SKPD	Jumlah Laporan Penyelenggaraan Rapat Koordinasi dan Konsultasi SKPD (Laporan)	570	190	190	110	58	190	300	52,63
2.15.01.2.08	**Penyediaan Jasa Penunjang Urusan Pemerintahan Daerah**	**Persentase Penyediaan Jasa Penunjang Urusan Pemerintahan Daerah (%)**	**100**	**100**	**100**	**100**	100	**100**	**100**	100
2.15.01.2.08.0002	Penyediaan Jasa Komunikasi, Sumber Daya Air dan Listrik	Jumlah Laporan Penyediaan Jasa Komunikasi, Sumber Daya Air dan Listrik yang Disediakan (Laporan)	36	12	12	12	100	12	24	66,67

Kode	Urusan/Bidang Urusan Pemerintahan Daerah Dan Program/Kegiatan	Indikator Kinerja Program (outcomes)/ Kegiatan (output)	Target Kinerja Capaian Program (Renstra Perangkat Daerah) Tahun 2024-2026	Realisasi Target Kinerja Hasil Program dan Keluaran Kegiatan s/d dengan tahun (n-3)	Target dan Realisasi Kinerja Program dan Kegiatan Tahun Lalu (n-2)			Target program dan kegiatan (Renja Perangkat Daerah tahun (n-1)	Perkiraan Realisasi Capaian Target Renstra Perangkat Daerah s/d tahun berjalan	
					Target Renja Perangkat Daerah tahun (n-2)	Realisasi Renja Perangkat Daerah tahun (n-2)	Tingkat Realisasi (%)		Realisasi Capaian Program dan Kegiatan s/d tahun berjalan (tahun n-1)	Tingkat Capaian Realisasi Target Renstra (%)
(1)	(2)	(3)	(4)	(5)	(6)	(7)	(8=7/6)	(9)	(10=7+9)	(11=10/4)
2.15.01.2.08.0004	Penyediaan Jasa Pelayanan Umum Kantor	Jumlah Laporan Penyediaan Jasa Pelayanan Umum Kantor yang Disediakan (Laporan)	36	12	12	12	100	12	24	66,67
2.15.01.2.07	**Pengadaan Barang Milik Daerah Penunjang Urusan Pemerintah Daerah**	**Persentase Pengadaan Barang Milik Daerah Penunjang Urusan Pemerintah Daerah**	**100**	**100**	**100**	**100**	**100**	**0**	**100**	**100,00**
2.15.01.2.07.0002	Pengadaan Kendaraan Dinas Operasional atau Lapangan	Jumlah Unit Kendaraan Dinas Operasional atau Lapangan yang Disediakan	3	0	4	4	0	0	4	133,33
2.15.01.2.09	**Pemeliharaan Barang Milik Daerah Penunjang Urusan Pemerintahan Daerah**	**Persentase Pemeliharaan Barang Milik Daerah Penunjang Urusan Pemerintah Daerah**	**100**	**100**	**100**	**100**	**100**	**100**	**100**	**100,00**
2.15.01.2.09.0001	Penyediaan Jasa Pemeliharaan, Biaya Pemeliharaan, dan Pajak Kendaraan Perorangan Dinas atau Kendaraan Dinas Jabatan	Jumlah Kendaraan Perorangan Dinas atau Kendaraan Dinas Jabatan yang Dipelihara dan dibayarkan Pajaknya (Unit)	1	1	1	1	100	1	1	100,00

Kode	Urusan/Bidang Urusan Pemerintahan Daerah Dan Program/Kegiatan	Indikator Kinerja Program (outcomes)/ Kegiatan (output)	Target Kinerja Capaian Program (Renstra Perangkat Daerah) Tahun 2024-2026	Realisasi Target Kinerja Hasil Program dan Keluaran Kegiatan s/d dengan tahun (n-3)	Target dan Realisasi Kinerja Program dan Kegiatan Tahun Lalu (n-2)			Target program dan kegiatan (Renja Perangkat Daerah tahun (n-1)	Perkiraan Realisasi Capaian Target Renstra Perangkat Daerah s/d tahun berjalan	
					Target Renja Perangkat Daerah tahun (n-2)	Realisasi Renja Perangkat Daerah tahun (n-2)	Tingkat Realisasi (%)		Realisasi Capaian Program dan Kegiatan s/d tahun berjalan (tahun n-1)	Tingkat Capaian Realisasi Target Renstra (%)
(1)	(2)	(3)	(4)	(5)	(6)	(7)	(8=7/6)	(9)	(10=7+9)	(11=10/4)
2.15.01.2.09.0002	Penyediaan Jasa Pemeliharaan, Biaya Pemeliharaan, Pajak dan Perizinan Kendaraan Dinas Operasional atau Lapangan	Jumlah Kendaraan Dinas Operasional atau Lapangan yang Dipelihara dan dibayarkan Pajak dan Perizinannya (Unit)	27	9	9	9	100	9	18	66,67
2.15.01.2.09.0006	Pemeliharaan Peralatan dan Mesin Lainnya	Jumlah Peralatan dan Mesin Lainnya yang Dipelihara (Unit)	150	50	50	24	48	47	71	47,33
2.15.01.2.09.0009	Pemeliharaan/Rehabilitasi Gedung Kantor dan Bangunan Lainnya	Jumlah Gedung Kantor dan Bangunan Lainnya yang Dipelihara/Direhabilitasi (Unit)	2	0	1	1	0	0	1	50,00
2.15.02	**PROGRAM PENYELENGGARAAN LALU LINTAS DAN ANGKUTAN JALAN (LLAJ)**	**1. Indeks Kelancaran Lalulintas**	**0,4**	**0,26**	**0,25**	**0,57**	**43,86**	**0,35**	**0,57**	**70,18**
		2. Persentase prasaranan perhubungan (%)	**100**	**2**	**33,4**	**33,4**	**100**	**66,7**	**67,72**	**67,72**
2.15.02.2.01	**Penetapan Rencana Induk Jaringan LLAJ Kabupaten/Kota**	**Prosentase Penetapan Rencana Induk Jaringan LLAJ Kabupaten Tanah Laut**	**100**	0	**100**	**100**	0	**0**	100	100,00

Kode	Urusan/Bidang Urusan Pemerintahan Daerah Dan Program/Kegiatan	Indikator Kinerja Program (outcomes)/ Kegiatan (output)	Target Kinerja Capaian Program (Renstra Perangkat Daerah) Tahun 2024-2026	Realisasi Target Kinerja Hasil Program dan Keluaran Kegiatan s/d dengan tahun (n-3)	Target dan Realisasi Kinerja Program dan Kegiatan Tahun Lalu (n-2)			Target program dan kegiatan (Renja Perangkat Daerah tahun (n-1)	Perkiraan Realisasi Capaian Target Renstra Perangkat Daerah s/d tahun berjalan	
					Target Renja Perangkat Daerah tahun (n-2)	Realisasi Renja Perangkat Daerah tahun (n-2)	Tingkat Realisasi (%)		Realisasi Capaian Program dan Kegiatan s/d tahun berjalan (tahun n-1)	Tingkat Capaian Realisasi Target Renstra (%)
(1)	(2)	(3)	(4)	(5)	(6)	(7)	(8=7/6)	(9)	(10=7+9)	(11=10/4)
2.15.02.2.01.0001	Pelaksanaan Penyusunan Rencana Induk Jaringan LLAJ Kabupaten/Kota	Jumlah Dokumen Penyusunan Rencana Induk Jaringan LLAJ Kabupaten/Kota	3	0	3	3	0	0	3	100,00
2.15.02.2.02	**Penyediaan Perlengkapan Jalan di Jalan Kabupaten/Kota**	**Persentase ketersediaan perlengkapan jalan di jalan kabupaten Tanah Laut (%)**	**100**	**2,6**	**31,8**	**53,65**	**169**	**63,6**	**67,72**	**67,72**
2.15.02.2.02.0002	Penyediaan Perlengkapan Jalan di Jalan Kabupaten/Kota	Jumlah Perlengkapan Jalan di Jalan Kabupaten/Kota yang Tersedia (Unit)	4830	33	2722	2722	100	719	3441	71,24
2.15.02.2.02.0003	Rehabilitasi dan Pemeliharaan Prasarana Jalan	Jumlah Prasarana Jalan yang Terehabilitasi dan Terpelihara (Unit)	300	1	30	30	100	3	33	11,00
2.15.02.2.06	**Pelaksanaan Manajemen dan Rekayasa Lalu Lintas untuk Jaringan Jalan Kabupaten/Kota**	**Persentase ruas jalan kabupaten yang dilakukan manajemen dan Rekayasa Lalu Lintas (%)**	**74,22**	**19,47**	**22,11**	**22,11**	**100**	**46,85**	**68,96**	**92,91**

Kode	Urusan/Bidang Urusan Pemerintahan Daerah Dan Program/Kegiatan	Indikator Kinerja Program (outcomes)/ Kegiatan (output)	Target Kinerja Capaian Program (Renstra Perangkat Daerah) Tahun 2024-2026	Realisasi Target Kinerja Hasil Program dan Keluaran Kegiatan s/d dengan tahun (n-3)	Target dan Realisasi Kinerja Program dan Kegiatan Tahun Lalu (n-2)			Target program dan kegiatan (Renja Perangkat Daerah tahun (n-1)	Perkiraan Realisasi Capaian Target Renstra Perangkat Daerah s/d tahun berjalan	
					Target Renja Perangkat Daerah tahun (n-2)	Realisasi Renja Perangkat Daerah tahun (n-2)	Tingkat Realisasi (%)		Realisasi Capaian Program dan Kegiatan s/d tahun berjalan (tahun n-1)	Tingkat Capaian Realisasi Target Renstra (%)
(1)	(2)	(3)	(4)	(5)	(6)	(7)	(8=7/6)	(9)	(10=7+9)	(11=10/4)
2.15.02.2.06.0004	Pengawasan dan Pengendalian Efektivitas Pelaksanaan Kebijakan untuk Jalan Kabupaten/Kota	Jumlah Laporan Pengawasan dan Pengendalian Efektivitas Pelaksanaan Kebijakan untuk Jalan Kabupaten/Kota (Laporan)	36	12	12	12	100	12	24	66,67
2.15.02.2.06.0015	Forum Lalu Lintas dan Angkutan Jalan untuk Jaringan Jalan Kabupaten/Kota	Jumlah laporan Forum Lalu Lintas dan Angkutan Jalan untuk Jaringan Jalan Kabupaten/Kota (Laporan)	18	4	4	4	100	6	10	55,56
2.15.02.2.06.0017	Penataan Manajemen dan Rekayasa Lalu Lintas untuk Jaringan Jalan Kabupaten/Kota	Jumlah laporan pelaksanaan Penataan Manajemen dan Rekayasa Lalu Lintas Untuk Jaringan Jalan Kabupaten/Provinsi (Laporan)	25	1	1	1	100	12	13	52,00
2.15.02.2.07	**Persetujuan Hasil Analisis Dampak Lalu Lintas (Andalalin) untuk Jalan Kabupaten/Kota**	**Persentase dokumen andalalin yang diterbitkan**	**100**	**100**	**100**	**100**	**100**	**100**	**100**	**100,00**

Kode	Urusan/Bidang Urusan Pemerintahan Daerah Dan Program/Kegiatan	Indikator Kinerja Program (outcomes)/ Kegiatan (output)	Target Kinerja Capaian Program (Renstra Perangkat Daerah) Tahun 2024-2026	Realisasi Target Kinerja Hasil Program dan Keluaran Kegiatan s/d dengan tahun (n-3)	Target dan Realisasi Kinerja Program dan Kegiatan Tahun Lalu (n-2)			Target program dan kegiatan (Renja Perangkat Daerah tahun (n-1)	Perkiraan Realisasi Capaian Target Renstra Perangkat Daerah s/d tahun berjalan	
					Target Renja Perangkat Daerah tahun (n-2)	Realisasi Renja Perangkat Daerah tahun (n-2)	Tingkat Realisasi (%)		Realisasi Capaian Program dan Kegiatan s/d tahun berjalan (tahun n-1)	Tingkat Capaian Realisasi Target Renstra (%)
(1)	(2)	(3)	(4)	(5)	(6)	(7)	(8=7/6)	(9)	(10=7+9)	(11=10/4)
2.15.02.2.07.0003	Koordinasi dan Sinkronisasi Penilaian Hasil Andalalin	Jumlah Laporan Koordinasi dan Sinkronisasi Penilaian Hasil Andalalin (Laporan)	45	12	15	15	100	15	30	66,67
2.15.02.2.07.0005	Peningkatan Kompetensi Penilai Andalalin	Jumlah penilai Andalalin yang ditingkatkan kompetensinya dan tersertifikasi (Orang)	6	0	2	1	0	2	3	50,00
2.15.02.2.07.0006	Pengawasan Pelaksanaan Rekomendasi Persetujuan Teknis Andalalin	Jumlah laporan Rekomendasi Persetujuan Teknis Andalalin yang terawasi (Laporan)	26	5	6	6	100	8	14	53,85
2.15.02.2.09	**Penyediaan Angkutan Umum untuk Jasa Angkutan Orang dan/atau Barang Antar Kota dalam 1 (Satu) Daerah Kabupaten/Kota**	**Jumlah angkutan umum untuk angkutan orang yang tersedia (unit)**	**6**	**4**	**6**	**6**	**100**	**8**	**14**	**233,33**

Kode	Urusan/Bidang Urusan Pemerintahan Daerah Dan Program/Kegiatan	Indikator Kinerja Program (outcomes)/ Kegiatan (output)	Target Kinerja Capaian Program (Renstra Perangkat Daerah) Tahun 2024-2026	Realisasi Target Kinerja Hasil Program dan Keluaran Kegiatan s/d dengan tahun (n-3)	Target dan Realisasi Kinerja Program dan Kegiatan Tahun Lalu (n-2)			Target program dan kegiatan (Renja Perangkat Daerah tahun (n-1)	Perkiraan Realisasi Capaian Target Renstra Perangkat Daerah s/d tahun berjalan	
					Target Renja Perangkat Daerah tahun (n-2)	Realisasi Renja Perangkat Daerah tahun (n-2)	Tingkat Realisasi (%)		Realisasi Capaian Program dan Kegiatan s/d tahun berjalan (tahun n-1)	Tingkat Capaian Realisasi Target Renstra (%)
(1)	(2)	(3)	(4)	(5)	(6)	(7)	(8=7/6)	(9)	(10=7+9)	(11=10/4)
2.15.02.2.09.0003	Penyediaan Angkutan Umum untuk Jasa Angkutan Orang dan/atau Barang Antar Kota dalam 1 (Satu) Daerah Kabupaten/Kota	Jumlah Armada Angkutan Umum untuk Jasa Angkutan Orang dan/atau Barang Antar Kota dalam 1 (Satu) Daerah Kabupaten/Kota yang Tersedia (Unit)	6	4	6	6	100	8	14	233,33
	UPTD Pengujian Kendaraan Bermotor									
2.15.01	**PROGRAM PENUNJANG URUSAN PEMERINTAHAN DAERAH KABUPATEN/KOTA**	**IKM sekretariat Dishub**	**85**	**81,48**	**82**	**83,15**	**101,40**	**83**	**83,15**	**97,82**
2.15.01.2.06	**Administrasi Umum Perangkat Daerah**	**Persentase Administrasi Umum Perangkat Daerah**	**100**	**0**	**100**	**100**	**100**	**100**	**100**	100,00
2.15.01.2.06.0002	Penyediaan Peralatan dan Perlengkapan Kantor	Jumlah Paket Peralatan dan Perlengkapan Kantor yang Disediakan (Paket)	3	0	1	1	100	1	2	66,67
2.15.01.2.06.0005	Penyediaan Barang Cetakan dan Penggandaan	Jumlah Paket Barang Cetakan dan Penggandaan yang Disediakan (Paket)	3	0	1	1	100	1	2	66,67

Kode	Urusan/Bidang Urusan Pemerintahan Daerah Dan Program/Kegiatan	Indikator Kinerja Program (outcomes)/ Kegiatan (output)	Target Kinerja Capaian Program (Renstra Perangkat Daerah) Tahun 2024-2026	Realisasi Target Kinerja Hasil Program dan Keluaran Kegiatan s/d dengan tahun (n-3)	Target dan Realisasi Kinerja Program dan Kegiatan Tahun Lalu (n-2)			Target program dan kegiatan (Renja Perangkat Daerah tahun (n-1)	Perkiraan Realisasi Capaian Target Renstra Perangkat Daerah s/d tahun berjalan	
					Target Renja Perangkat Daerah tahun (n-2)	Realisasi Renja Perangkat Daerah tahun (n-2)	Tingkat Realisasi (%)		Realisasi Capaian Program dan Kegiatan s/d tahun berjalan (tahun n-1)	Tingkat Capaian Realisasi Target Renstra (%)
(1)	(2)	(3)	(4)	(5)	(6)	(7)	(8=7/6)	(9)	(10=7+9)	(11=10/4)
2.15.02	**PROGRAM PENYELENGGARAAN LALU LINTAS DAN ANGKUTAN JALAN (LLAJ)**	**1. Indeks Kelancaran Lalulintas**	**0,4**	**0,26**	**0,25**	**0,57**	**43,86**	**0,35**	**0,57**	**70,18**
		2. Persentase prasaranan perhubungan (%)	**100**	**2**	**33,4**	**33,4**	**100**	**66,7**	**67,72**	**67,72**
2.15.02.2.05	**Pengujian Berkala Kendaraan Bermotor**	**Persentase kendaraan bermotor wajib uji yang terlayani**	**100**	**49**	**50**	**50**	**100**	**75**	**75**	**75,00**
2.15.02.2.05.0001	Penyediaan Sarana dan Prasarana Pengujian Berkala Kendaraan Bermotor	Jumlah Sarana dan Prasarana Pengujian Berkala Kendaraan Bermotor yang Tersedia (Unit)	1	1	1	1	100	1	1	100,00
2.15.02.2.05.0004	Penyediaan Bukti Lulus Uji Pengujian Berkala Kendaraan Bermotor	Jumlah Dokumen Bukti Lulus Uji Pengujian Berkala Kendaraan Bermotor (Dokumen)	5400	0	1800	1800	100	1800	3600	66,67
2.15.02.2.05.0007	Pemeliharaan Sarana dan Prasarana Pengujian Berkala Kendaraan Bermotor	Jumlah Sarana dan Prasarana Pengujian Berkala Kendaraan Bermotor yang Terpelihara (Unit)	12	12	12	11	92	12	23	191,67

Kode	Urusan/Bidang Urusan Pemerintahan Daerah Dan Program/Kegiatan	Indikator Kinerja Program (outcomes)/ Kegiatan (output)	Target Kinerja Capaian Program (Renstra Perangkat Daerah) Tahun 2024-2026	Realisasi Target Kinerja Hasil Program dan Keluaran Kegiatan s/d dengan tahun (n-3)	Target dan Realisasi Kinerja Program dan Kegiatan Tahun Lalu (n-2)			Target program dan kegiatan (Renja Perangkat Daerah tahun (n-1)	Perkiraan Realisasi Capaian Target Renstra Perangkat Daerah s/d tahun berjalan	
					Target Renja Perangkat Daerah tahun (n-2)	Realisasi Renja Perangkat Daerah tahun (n-2)	Tingkat Realisasi (%)		Realisasi Capaian Program dan Kegiatan s/d tahun berjalan (tahun n-1)	Tingkat Capaian Realisasi Target Renstra (%)
(1)	(2)	(3)	(4)	(5)	(6)	(7)	(8=7/6)	(9)	(10=7+9)	(11=10/4)
	UPTD Terminal dan Perparkiran								0	
2.15.01	**PROGRAM PENUNJANG URUSAN PEMERINTAHAN DAERAH KABUPATEN/KOTA**	**IKM sekretariat Dishub**	**85**	**81,48**	**82**	**83,15**	**101,40**	**83**	**83,15**	**97,82**
2.15.01.2.06	**Administrasi Umum Perangkat Daerah**	**Persentase Administrasi Umum Perangkat Daerah (%)**	**100**	0	**100**	**100**	0	**100**	**100**	100,00
2.15.01.2.06.0002	Penyediaan Peralatan dan Perlengkapan Kantor	Jumlah Paket Peralatan dan Perlengkapan Kantor yang Disediakan (Paket)	3	0	1	1	0	1	2	66,67
2.15.01.2.06.0005	Penyediaan Barang Cetakan dan Penggandaan	Jumlah Paket Barang Cetakan dan Penggandaan yang Disediakan (Paket)	3	0	1	1	0	1	2	66,67

Kode	Urusan/Bidang Urusan Pemerintahan Daerah Dan Program/Kegiatan	Indikator Kinerja Program (outcomes)/ Kegiatan (output)	Target Kinerja Capaian Program (Renstra Perangkat Daerah) Tahun 2024-2026	Realisasi Target Kinerja Hasil Program dan Keluaran Kegiatan s/d dengan tahun (n-3)	Target dan Realisasi Kinerja Program dan Kegiatan Tahun Lalu (n-2)			Target program dan kegiatan (Renja Perangkat Daerah tahun (n-1)	Perkiraan Realisasi Capaian Target Renstra Perangkat Daerah s/d tahun berjalan	
					Target Renja Perangkat Daerah tahun (n-2)	Realisasi Renja Perangkat Daerah tahun (n-2)	Tingkat Realisasi (%)		Realisasi Capaian Program dan Kegiatan s/d tahun berjalan (tahun n-1)	Tingkat Capaian Realisasi Target Renstra (%)
(1)	(2)	(3)	(4)	(5)	(6)	(7)	(8=7/6)	(9)	(10=7+9)	(11=10/4)
2.15.02	**PROGRAM PENYELENGGARAAN LALU LINTAS DAN ANGKUTAN JALAN (LLAJ)**	**1. Indeks Kelancaran Lalulintas**	**0,4**	**0,26**	**0,25**	**0,57**	**43,86**	**0,35**	**0,57**	**70,18**
		2. Persentase prasaranan perhubungan (%)	**100**	**2**	**33,4**	**33,4**	**100**	**66,7**	**67,72**	**67,72**
2.15.02.2.03	**Pengelolaan Terminal Penumpang Tipe C**	**Persentase sarana dan prasarana terminal tipe C yang memenuhi standar**	**100**	0	**36,36**	**36,36**	100	**75**	**75**	75,00
2.15.02.2.03.0009	Pembangunan Terminal Penumpang Tipe C yang dilengkapi Fasilitas Utama dan Fasilitas Penunjang	Jumlah terminal Tipe C yang terbangun yang dilengkapi Fasilitas Utama dan Fasilitas Penunjang (Unit)	8	0	4	4	0	2	6	75,00
2.15.02.2.03.0011	Sub Kegiatan Rehabilitasi dan Pemeliharaan Terminal Tipe C (Fasilitas Utama dan Penunjang)	Jumlah Terminal Tipe C (Fasilitas Utama dan Penunjang) yang terehabilitasi dan terpelihara	3	1	1	1	100	0	1	33,33

Kode	Urusan/Bidang Urusan Pemerintahan Daerah Dan Program/Kegiatan	Indikator Kinerja Program (outcomes)/ Kegiatan (output)	Target Kinerja Capaian Program (Renstra Perangkat Daerah) Tahun 2024-2026	Realisasi Target Kinerja Hasil Program dan Keluaran Kegiatan s/d dengan tahun (n-3)	Target dan Realisasi Kinerja Program dan Kegiatan Tahun Lalu (n-2)			Target program dan kegiatan (Renja Perangkat Daerah tahun (n-1)	Perkiraan Realisasi Capaian Target Renstra Perangkat Daerah s/d tahun berjalan	
					Target Renja Perangkat Daerah tahun (n-2)	Realisasi Renja Perangkat Daerah tahun (n-2)	Tingkat Realisasi (%)		Realisasi Capaian Program dan Kegiatan s/d tahun berjalan (tahun n-1)	Tingkat Capaian Realisasi Target Renstra (%)
(1)	(2)	(3)	(4)	(5)	(6)	(7)	(8=7/6)	(9)	(10=7+9)	(11=10/4)
2.15.02.2.04	**Penerbitan Izin Penyelenggaraan dan Pembangunan Fasilitas Parkir**	**Persentase Penertiban Izin Penyelenggaraan dan Pembangunan Fasilitas Parkir (%)**	**100**	**24**	**33,33**	**33,33**	**100**	**33,33**	**66,66**	**66,66**
2.15.02.2.04.0002	Koordinasi dan Sinkronisasi Pengawasan Pelaksanaan Izin Penyelenggaraan dan Pembangunan Fasilitas Parkir Kewenangan Kabupaten/Kota	Jumlah Laporan Koordinasi dan Sinkronisasi Pengawasan Pelaksanaan Izin Penyelenggaraan dan Terbangunnya Fasilitas Parkir Kewenangan Kabupaten/Kota (Laporan)	36	12	12	0	0	12	12	33,33

Kode	Urusan/Bidang Urusan Pemerintahan Daerah Dan Program/Kegiatan	Indikator Kinerja Program (outcomes)/ Kegiatan (output)	Target Kinerja Capaian Program (Renstra Perangkat Daerah) Tahun 2024-2026	Realisasi Target Kinerja Hasil Program dan Keluaran Kegiatan s/d dengan tahun (n-3)	Target dan Realisasi Kinerja Program dan Kegiatan Tahun Lalu (n-2)			Target program dan kegiatan (Renja Perangkat Daerah tahun (n-1)	Perkiraan Realisasi Capaian Target Renstra Perangkat Daerah s/d tahun berjalan	
					Target Renja Perangkat Daerah tahun (n-2)	Realisasi Renja Perangkat Daerah tahun (n-2)	Tingkat Realisasi (%)		Realisasi Capaian Program dan Kegiatan s/d tahun berjalan (tahun n-1)	Tingkat Capaian Realisasi Target Renstra (%)
(1)	(2)	(3)	(4)	(5)	(6)	(7)	(8=7/6)	(9)	(10=7+9)	(11=10/4)
	UPTD Pelabuhan dan Penyeberangan									
2.15.01	**PROGRAM PENUNJANG URUSAN PEMERINTAHAN DAERAH KABUPATEN/KOTA**	**IKM sekretariat Dishub**	**85**	**81,48**	**82**	**83,15**	101,40	**83**	**83,15**	**97,82**
2.15.01.2.06	**Administrasi Umum Perangkat Daerah**	**Persentase Administrasi Umum Perangkat Daerah**	**100**	**0**	**100**	**100**	**100,00**	**100**	**100**	**100,00**
2.15.01.2.06.0002	Penyediaan Peralatan dan Perlengkapan Kantor	Jumlah Paket Peralatan dan Perlengkapan Kantor yang Disediakan (Paket)	3	0	1	1	100,00	1	2	66,67
2.15.01.2.06.0005	Penyediaan Barang Cetakan dan Penggandaan	Jumlah Paket Barang Cetakan dan Penggandaan yang Disediakan (Paket)	3	0	1	1	100,00	1	2	66,67

Kode	Urusan/Bidang Urusan Pemerintahan Daerah Dan Program/Kegiatan	Indikator Kinerja Program (outcomes)/ Kegiatan (output)	Target Kinerja Capaian Program (Renstra Perangkat Daerah) Tahun 2024-2026	Realisasi Target Kinerja Hasil Program dan Keluaran Kegiatan s/d dengan tahun (n-3)	Target dan Realisasi Kinerja Program dan Kegiatan Tahun Lalu (n-2)			Target program dan kegiatan (Renja Perangkat Daerah tahun (n-1)	Perkiraan Realisasi Capaian Target Renstra Perangkat Daerah s/d tahun berjalan	
					Target Renja Perangkat Daerah tahun (n-2)	Realisasi Renja Perangkat Daerah tahun (n-2)	Tingkat Realisasi (%)		Realisasi Capaian Program dan Kegiatan s/d tahun berjalan (tahun n-1)	Tingkat Capaian Realisasi Target Renstra (%)
(1)	(2)	(3)	(4)	(5)	(6)	(7)	(8=7/6)	(9)	(10=7+9)	(11=10/4)
2.15.02	**PROGRAM PENGELOLAAN PELAYARAN**	**Persentase Lintas Penyeberangan dan Kapal Angkutan Penyeberangan Dalam Daerah Kabupaten (%)**	**100**	**100**	**100**	**100**	**100,00**	**100**	**200**	**200,00**
2.15.03.2.07	**Penetapan Lintas Penyeberangan dan Persetujuan Pengoperasian untuk Kapal yang Melayani Penyeberangan dalam Daerah Kabupaten/Kota**	**Persentase Lintas Penyeberangan dan Persetujuan Pengoperasian untuk Kapal yang Melayani Penyeberangan Dalam Daerah Kabupaten/ Kota (%)**	**100**	**100**	**100**	**100**	**100,00**	**100**	**100**	**100,00**
2.15.03.2.07.0004	Pengendalian dan Pengawasan Jaringan Trayek Sungai, Danau dan Penyeberangan dan Persetujuan Pengoperasian untuk Angkutan Sungai, Danau dan Penyeberangan dalam Daerah Kabupaten/Kota	Jumlah laporan pengendalian dan pengawasan Jaringan Trayek Sungai, Danau dan Penyeberangan dan jumlah laporan pengendalian dan pengawasan izin persetujuan Pengoperasian untuk Angkutan Sungai, Danau dan Penyeberangan dalam Daerah Kabupaten/Kota (Laporan)	3	1	1	1	100,00	1	2	66,67

Kode	Urusan/Bidang Urusan Pemerintahan Daerah Dan Program/Kegiatan	Indikator Kinerja Program (outcomes)/ Kegiatan (output)	Target Kinerja Capaian Program (Renstra Perangkat Daerah) Tahun 2024-2026	Realisasi Target Kinerja Hasil Program dan Keluaran Kegiatan s/d dengan tahun (n-3)	Target dan Realisasi Kinerja Program dan Kegiatan Tahun Lalu (n-2)			Target program dan kegiatan (Renja Perangkat Daerah tahun (n-1)	Perkiraan Realisasi Capaian Target Renstra Perangkat Daerah s/d tahun berjalan	
					Target Renja Perangkat Daerah tahun (n-2)	Realisasi Renja Perangkat Daerah tahun (n-2)	Tingkat Realisasi (%)		Realisasi Capaian Program dan Kegiatan s/d tahun berjalan (tahun n-1)	Tingkat Capaian Realisasi Target Renstra (%)
(1)	(2)	(3)	(4)	(5)	(6)	(7)	(8=7/6)	(9)	(10=7+9)	(11=10/4)
2.15.03.2.13	**Pembangunan dan Penerbitan Izin Pembangunan dan Pengoperasian Pelabuhan Sungai dan Danau**	**Persentase Pembangunan dan Penerbitan Izin Pembangunan dan Pengoperasian Pelabuhan Sungai dan Danau**	**100**	**0**	**100**	**0**	0,00	**100**	**0**	0,00
2.15.03.2.13.0006	Pembangunan Dermaga Sungai dan Danau	Jumlah Dermaga Sungai dan Danau yang di Pembangunan (Unit)	1	0	1	0	0,00	1	0	0,00

2.2 Analisis Kinerja Pelayanan Perangkat Daerah

Untuk menganalisis kinerja pelayanan Dinas Perhubungan Kabupaten Tanah Laut berdasarkan indikator kinerja yang sudah ditentukan dalam Indikator Kinerja Kunci (IKK) susuai dengan Permendagri nomor 18 Tahun 2020 tentang Peraturan Pelaksanaan Peraturan Nomor 13 tahun 2019 tentang Laporan dan Evaluasi Penyelenggaraan Pemerintah Daerah.

Adapun analisis kinerja pelayanan Dinas Perhubungan Kabupaten Tanah Laut sesuai aturan tersebut diatas dapat disampaikan melalui Tabel 2.3.

Tabel 2.3

Pencapaian Kinerja Pelayanan Perangkat Daerah Dinas Perhubungan Kabupaten Tanah Laut

No.	Uraian Indikator	Satuan	SPM/ Standar Nasional	IKK	Target			Realisasi Capaian			Catatan Analisis
					Tahun 2024	Tahun 2025	Tahun 2026	Tahun 2024	Tahun 2025	Tahun 2026	
1.	Rasio Konektivitas kabupaten/ kota	Rasio		√	0,71	0,71	0,79	0,71	0,8	0,8	

1. Perhitungan Rasio Konektivitas kabupaten/Kota :

   Rasio konektvitas Kabupaten/Kota = (IK1 x bobot angkutan jalan) + (IK2 x Bobot angkutan sungai, danau dan penyeberangan).

   a. Perhitungan IK1 (Angkutan Jalan) = (Jumlah trayek yg dilayani pada provinsi x bobot trayek) dibagi jumlah kebutuhan trayek pada provinsi tersebut)

      Hasil Perhitungan IK1 = (6 x1) /8= 0,75

   b. Perhitungan IK2 (Angkutan Sungai, danau dan penyeberangan) = (Jumlah lintas penyeberangan yang beroperasi pada provinsi tersebut x bobot lintas) dibagi (Jumlah kebutuhan lintas penyeberangan pada provinsi tersebut)

      Hasil Perhitungan IK2 = (3x0,6) / 3 = 0,6

Hasil perhitungan rasio konektvitas KabupatenTanah Laut ,

yaitu: (IK1 0,75 x 0.7) + (IK2 0,6 x 0.3) = 0,525 + 0,18 = **0,71**

Rekapitulasi Data Pelayanan Kebutuhan Trayek

No	Layanan	Total Trayek	Rata-rata Bobot Trayek
1.	Jumlah Trayek Terlayani		
	a. Antar Kota Dalam Kabupaten/Kota	7	1
	b. Antar Kota Antar Kabupaten/Kota	1	1
2.	Jumlah Kebutuhan Trayek		
	a. Antar Kota Dalam Kabupaten/Kota	5	1
	b. Antar Kota Antar Kabupaten/Kota	1	1
	Jumlah	14	4

Rekapitulasi Data Pelayanan Kebutuhan Lintas

No.	Layanan	Total Lintas	Rata-rata Bobot Lintas
1.	Jumlah Lintas Terlayani	3	0,6
2.	Jumlah Kebutuhan Lintas	3	1
	Jumlah	6	1,6

Rincian Data Kebutuhan Trayek

No	Kode	Rute	Layanan	Frekuensi Seminggu
1	A.01	Pelaihari - Kurau	Angkutan Pedesaan	14
2	A.02	Pelaihari – Takisung	Angkutan Pedesaan	14
3	A.03	Pelaihari – Batakan	Angkutan Pedesaan	7
4	A.04	Pelaihari – Kintap	Angkutan Pedesaan	14
5	A.05	Pelaihari – Bajuin	Angkutan Pedesaan	28
6	P.01	Angkutan kota pelaihari trayek 1	Angkutan Perkotaan	46
7	P.02	Angkutan kota pelaihari trayek 2	Angkutan Perkotaan	43
8	-	Pelaihari – Bati Bati	Angkutan metropolitan Banjarbakula	196

Rincian Data Trayek yang Dilayani

No	Rute	Layanan	Frekuensi Seminggu	Keterangan	Bobot
1	Pelaihari - Tabanio (Kec. Takisung)	Angkutan Perintis DAMRI	7	Tinggi	1
2	Pelaihari - Batakan (Kec. Panyipatan)	Angkutan Perintis DAMRI	7	Tinggi	1
3	Pelaihari - Jorong (Kec. Jorong)	Angkutan Perintis DAMRI	7	Tinggi	1
4	Terminal HSPA – Pasar Eks Bajuin Plaza	LAKATAN	28	Tinggi	1
5	Terminal HSPA – RSUD H. Boejasin	LAKATAN	28	Tinggi	1
6	Pelaihari – Terminal Gambut Barakat	BTS Banjarbakula	196	Tinggi	1
				Rata-rata Bobot	1

Rincian Data Kebutuhan Lintas

No	Lintasan	Jalur	Frekuensi Seminggu	Keterangan
1	Batakan – Pulau Datu	Batakan baru – pulau datu	105	Angkutan wisata religi
2	Pulau kalimantan – Pulau Keramaian	Kecamatan jorong – pulau keramaian	1	Pelayaran lintas kabupaten
3	Pulau kalimantan – Pulau Masalembo	Kecamatan jorong – pula masalembo	1	Pelayaran lintas kabupaten

Rincian Data Lintas yang Dilayani

No	Lintasan	Jalur	Frekuensi	Keterangan	Bobot
1	Batakan – Pulau Datu	Batakan baru – pulau datu	56 Seminggu	Tinggi	1
2	Pulau kalimantan – Pulau Keramaian	Kecamatan jorong – pulau keramaian	1	Rendah	0,5
3	Pulau kalimantan – Pulau Masalembo	Kecamatan jorong – pula masalembo	1	Rendah	0,5
				Rata2 Bobot	0,6

Frekuensi	Keterangan	Bobot
>5x seminggu	Tinggi	1
3-4x seminggu	Sedang	0,8
<3x seminggu	Rendah	0,5

2.3 Isu-Isu Penting Penyelenggaraan Tugas dan Fungsi Perangkat Daerah

Beberapa isu strategis pembangunan dan pengembangan sektor perhubungan yang terangkat berdasarkan kondisi faktual di lapangan, inventarisasi permasalahan - permasalahan kunci, evaluasi capaian kinerja dalam jangka waktu 3 tahun terakhir dan memperhatikan RPD Kabupaten Tanah Laut 2024 - 2026, maka isu strategis pembangunan dan pengembangan sektor perhubungan untuk kedepannya adalah :

1. Belum optimalnya aksebilitas jaringan transportasi dalam trayek Kabupaten Tanah Laut.
2. Perkembangan transportasi berbasis air belum dapat dipenuhi sesuai apa yang diharapkan.
3. Kemampuan teknis, kemampuan manajerial dan kemampuan sikap SDM Perhubungan perlu ditingkatkan.
4. Belum aktualnya system informasi, teknologi dan prosedur pelayanan.
5. Belum optimalnya potensi dan sinergitas jejaring sumber daya.

6. Belum terwujudnya penataan manajemen, pengembangan sarana dan prasarana tranportasi yang memadai dan standarisasi.

Pada pelaksanaan tugas dan fungsi SKPD agar selalu dapat terlaksana sesuai dengan target yang telah ditetapkan maka terdapat beberapa isu penting yang harus diperhatikan yang dapat terbagi menjadi isu teknis dan isu non teknis.

Isu Teknis yang harus diperhatikan antara lain :

- Sarana dan Prasarana

  Tersedianya sarana dan prasarana yang memadai dapat menunjang penyelesaian pekerjaan menjadi lebih efektif dan efisien sesuai tugas dan fungsi SKPD
- Waktu dan jadwal

  Yaitu waktu pelaksanaan yang dibutukan untuk pelaksanan tugas dan fungsi SKPD. Dengan memperhatikan waktu tersebut, maka dapat direncanakan jadwal untuk pelaksanaan pekerjaan agar tercapai dengan sesuai target.

- Regulasi Hukum

  Regulasi hukum yang merupakan dasar dari pelaksanaan semua tugas dan fungsi SKPD merupakan salah satu hal yang penting sehingga pelaksanaan tugas dan fungsi SKPD tidak berjalan secara asal dan sembarangan.

Masalah Non Teknis yang dihadapi antara lain adalah :

- Faktor Alam

  Faktor alam yang tidak dapat dikendalikan oleh manusia menyebabkan tidak optimalnya pelaksanaan kegiatan yang disebabkan antara lain karena musim hujan dan lain-lain. Musim hujan yang tidak dapat ditebak menyebabkan jadwal pelaksanaan kegiatan terganggu.
- Faktor Sosial Masyarakat

  Terdapat faktor sosial yakni Keadaan masyarakat yang diahadapi dalam pelaksanaan tugas dan fungsi SKPD. Kondisi yang sedang terjadi di masyarakat harus diperhatikan dalam setiap perencanaan dan pelaksanaan tugas dan fungsi SKPD.

2.4 Penelaahan Usulan Program dan Kegiatan Masyarakat

Dinas Perhubungan Kabupaten Tanah Laut akan menampung usulan program dan kegiatan yang diusulkan para pemangku kepentingan, baik dari kelompok masyarakat terkait langsung dengan pelayanan, LSM, asosiasi-asosiasi maupun dari instansi terkait yang langsung ditujukan kepada SKPD Dinas Perhubungan Kabupaten Tanah Laut maupun berdasarkan hasil pengumpulan informasi SKPD dari penelitian lapangan dan pengamatan pelaksanaan musrenbang kecamatan.

Pada tahun 2026 mendatang Dinas Perhubungan akan mengakomodir usulan-usalan program dan kegiatan Masyarakat berupa penerangan jalan umum.

Tabel 2.4 :

Usulan Program dan Kegiatan dari Masyarakat dan Pokir DPRD Tahun 2026

No	Program/ Kegiatan	Lokasi	Indikator Kinerja	Besaran / Volume	Catatan
	PROGRAM PENYELENGGARAAN LALU LINTAS DAN ANGKUTAN JALAN (LLAJ)				
A	Kegiatan Penyediaan Perlengkapan Jalan di Jalan Kabupaten/Kota				
	Sub Kegiatan Penyediaan Perlengkapan Jalan di Jalan Kabupaten/Kota		Jumlah Perlengkapan Jalan di Jalan Kabupaten/Kota yang Tersedia :		
1		RT. 04 RW 02 Dusun 2 Desa Asri Mulya Kec. Jorong	PJU	4 Titik	
2		Desa Kuala Tambangan Kec. Takisung	PJU	9 Titik	
3		Jl. Ayani RT. 18 RW 03 Desa Panggung	Speed Hump	1 Buah	
4		Jalan GG. Pelita RT.20 Kel. Angsau Kec. Pelaihari	Tiang dan Lampu	4 Titik	
5		Sarang Halang/ Pelaihari RT.16	Tiang dan Lampu	5 Titik	
6		RT.09 Desa Atu-Atu Kecamatan Pelaihari	PJU	10 Titik	
7		RT. 9 Takisung Kec. Takisung	PJU	7 Titik	
8		Desa Pulau Sari Kec. Tambang Ulang	Tiang dan Lampu Sorot	1 Titik	
9		RT.003 RW.002 Desa Bentok Darat Kecamatan Bati-Bati	Tiang Listrik dan PJU	10 Titik	

No	Program/ Kegiatan	Lokasi	Indikator Kinerja	Besaran / Volume	Catatan
10		Jl. Ambawang RT.14 Panggung Kec. Pelaihari	Tiang Listrik dan PJU	9 Titik	
11		Jl. Kampung Baru RT. 13 A, Kab. Tanah Laut	Tiang Listrik dan PJU	8 Titik	
12		Desa Telaga RT. 09 & RT 10, Kab. Tanah Laut	PJU	10 Unit	
13		Desa Bati-Bati RT 12 RW 04, Kab. Tanah Laut	Tiang Listrik dan PJU	10 Titik	
14		Kelurahan Pabahanan	PJU	25 Titik	
15		Desa Panggung RT.4,5,6,8,9,10,11,12,13,14,15,16,17,18,19	PJU	25 Titik	
16		Jl. Swadaya Rt.001 Rw.001 Desa Padang Luas (jalan kantor PDAM)	PJU	5 Titik	
17		RT 01 Dusun 1, RT 02 dan 03 Dusun 5, dan RT 04 dan 05 Dusun 2 Desa Batu Tungku Kec. Panyipatan	Prakes	1 Paket	
18		Desa Sabuhur Kec. Jorong	Guard Rail	100 Meter	
B	Kegiatan Pelaksanaan Manajemen dan Rekayasa Lalu Lintas untuk Jaringan Jalan Kabupaten/Kota				
	Sub Kegiatan Pembangunan Zona Selamat Sekolah (ZoSS)		Jumlah Terbangunnya Zona Selamat Sekolah (ZOSS) :		
1		2 Lokasi, yaitu didepan mesjid as-su'ada Desa Tampang dan UPTD SDN Tampang Kec Pelaihari	Zona Selamat Sekolah (ZOSS)	1 Titik	
2		Jl. A. Yani RT. 2 Dusun 1 (Depan Kantor Kecamatan Kintap)	Zona Selamat Sekolah (ZOSS)	1 Titik	
3		Jalan MIstarcokrokusumo RT 10 RW 2 Bentok Kampung Kec. Bati-bati	Zona Selamat Sekolah (ZOSS)	1 Titik	
4		Desa Kuringkit RT 04 dan RT 02 Kec. Panyipatan	Zona Selamat Sekolah (ZOSS)	1 Titik	

Tabel 2.5

Usulan Program dan Kegiatan dari Para Pemangku Kepentingan Tahun 2026 Kabupaten Tanah Laut

Kode	Urusan/Bidang Urusan Pemerintahan Daerah dan Program/Kegiatan/ dan Sub Kegiatan	Lokasi	Indikator Kinerja Program, Kegiatan dan Sub Kegiatan	Rencana Tahun 2026			Catatan Penting
				Target Capaian Kinerja	Kebutuhan Dana/ Pagu Indikatif	Pola Kegiatan	
2	**URUSAN PEMERINTAHAN WAJIB YANG TIDAK BERKAITAN DENGAN PELAYANAN DASAR**						
2.15.00	**URUSAN PEMERINTAHAN BIDANG PERHUBUNGAN**				**50.956.216.581,26**		
	Dinas Perhubungan (Bidang-Bidang dan Sekretariat)				**43.564.350.376,85**		
02.15.02	**PROGRAM PENYELENGGARAAN LALU LINTAS DAN ANGKUTAN JALAN (LLAJ)**				33.684.013.935,48		
	1. Meningkatnya kapasitas lalu lintas jalan		*1. Persentase jalan tertib lalu lintas*	*2 %*	32.538.489.085,48		
	2. Meningkatnya perluasan jaringan transportasi		*2. Jumlah trayek transportasi yang aktif*	*6 Trayek*	*1.145.524.850,00*		
2.15.02.2.01	**Penetapan Rencana Induk Jaringan LLAJ Kabupaten/Kota**						
	Tertatanya lalu lintas jaringan jalan	Kab. Tanah Laut, Pelaihari, Sarang Halang	*prosentase jaringan jalan yang memiliki lalu lintas tertata*	*10,31 %*	*297.321.427,62*		
2.15.02.2.01.0001	Pelaksanaan Penyusunan Rencana Induk Jaringan LLAJ Kabupaten/Kota		Jumlah Dokumen Penyusunan Rencana Induk Jaringan LLAJ Kabupaten/Kota	1 Dokumen	297.321.427,62	Seleksi	
2.15.02.2.02	**Penyediaan Perlengkapan Jalan di Jalan Kabupaten/Kota**						
	Terpenuhinya prasarana penunjang jalan yang berkualitas	Kab. Tanah Laut, Semua Kecamatan, Semua Kel/Desa	*Persentase panjang jalan yang memiliki prasarana penunjang yang sesuai standart*	*42 %*	*26.155.906.166,98*		
2.15.02.2.02.0001	Pembangunan Prasarana Jalan di Jalan Kabupaten/Kota		Jumlah Prasarana Jalan di Jalan Kabupaten/Kota yang Terbangun	1 Unit	314.331.817,98	Tender	
2.15.02.2.02.0002	Penyediaan Perlengkapan Jalan di Jalan Kabupaten/Kota		Jumlah Perlengkapan Jalan di Jalan Kabupaten/Kota yang Tersedia	1389 Unit	10.534.570.699,00	e-purchasing, Tender	

Kode	Urusan/Bidang Urusan Pemerintahan Daerah dan Program/Kegiatan/ dan Sub Kegiatan	Lokasi	Indikator Kinerja Program, Kegiatan dan Sub Kegiatan	Rencana Tahun 2026			Catatan Penting
				Target Capaian Kinerja	Kebutuhan Dana/ Pagu Indikatif	Pola Kegiatan	
2.15.02.2.02.0003	Rehabilitasi dan Pemeliharaan Prasarana Jalan		Jumlah Prasarana Jalan yang Terehabilitasi dan Terpelihara	1 Unit	100.000.000,00	Pengadaan Langsuung	
2.15.02.2.02.0004	Rehabilitasi dan Pemeliharaan Perlengkapan Jalan		Jumlah Perlengkapan Jalan yang Terehabilitasi dan Terpelihara	8285 Unit	15.207.003.650,00	e-purchasing, Tender	
2.15.02.2.06	**Pelaksanaan Manajemen dan Rekayasa Lalu Lintas untuk Jaringan Jalan Kabupaten/Kota**						
	Tertatanya lalu lintas jaringan jalan	Kab. Tanah Laut, Semua Kecamatan, Semua Kel/Desa	*Persentase jaringan jalan yang memiliki lalu lintas tertata*	*10,31 %*	*5.997.736.090,88*		
2.15.02.2.06.0004	Pengawasan dan Pengendalian Efektivitas Pelaksanaan Kebijakan untuk Jalan Kabupaten/Kota		Jumlah Laporan Pengawasan dan Pengendalian Efektivitas Pelaksanaan Kebijakan untuk Jalan Kabupaten/Kota	12 Laporan	344.748.000,00	Swakelola	
2.15.02.2.06.0008	Pembangunan Rute Aman Selamat Sekolah (RASS)		Jumlah kawasan pembangunan Rute Aman Selamat Sekolah yang terbangun	0 Unit	-		
2.15.02.2.06.0013	Pembangunan Zona Selamat Sekolah (ZoSS)		Jumlah Terbangunnya Zona Selamat Sekolah (ZOSS)	6 Unit	5.288.000.000,00	Tender	
2.15.02.2.06.0010	Monitoring dan evaluasi Zona Selamat Sekolah (ZoSS)		Jumlah lokasi Zona Selamat Sekolah (ZoSS) yang diidentifikasi dan diawasi	5 Laporan	34.969.455,00	Swakelola	
2.15.02.2.06.0015	Forum Lalu Lintas dan Angkutan Jalan untuk Jaringan Jalan Kabupaten/Kota		Jumlah laporan Forum Lalu Lintas dan Angkutan Jalan untuk Jaringan Jalan Kabupaten/Kota	8 Laporan	28.800.000,00	Swakelola	
2.15.02.2.06.0017	Penataan Manajemen dan Rekayasa Lalu Lintas untuk Jaringan Jalan Kabupaten/Kota		Jumlah laporan pelaksanaan Penataan Manajemen dan Rekayasa Lalu Lintas Untuk Jaringan Jalan Kabupaten/Provinsi	12 Laporan	101.283.850,80	Swakelola	
2.15.02.2.06.0018	Penyelenggaraan Sistem Manajemen Transportasi Cerdas		Jumlah Pengadaan dan Pemasangan Sistem Manajemen Transportasi Cerdas	2 Unit	199.934.785,08	Pengadaan Langsuung	

Kode	Urusan/Bidang Urusan Pemerintahan Daerah dan Program/Kegiatan/ dan Sub Kegiatan	Lokasi	Indikator Kinerja Program, Kegiatan dan Sub Kegiatan	Rencana Tahun 2026			Catatan Penting
				Target Capaian Kinerja	Kebutuhan Dana/ Pagu Indikatif	Pola Kegiatan	
2.15.02.2.07	**Persetujuan Hasil Analisis Dampak Lalu Lintas (Andalalin) untuk Jalan Kabupaten/Kota**						
	Tertatanya lalu lintas jaringan jalan	Kab. Tanah Laut, Semua Kecamatan, Semua Kel/Desa	*Persentase jaringan jalan yang memiliki lalu lintas tertata*	*10,31 %*	*87.525.400,00*		
2.15.02.2.07.0003	Koordinasi dan Sinkronisasi Penilaian Hasil Andalalin		Jumlah Laporan Koordinasi dan Sinkronisasi Penilaian Hasil Andalalin	1 Laporan	20.648.200,00	Swakelola	
2.15.02.2.07.0005	Peningkatan Kompetensi Penilai Andalalin		Jumlah penilai Andalalin yang ditingkatkan kompetensinya dan tersertifikasi	2 Orang	39.940.000,00	Swakelola	
2.15.02.2.07.0006	Pengawasan Pelaksanaan Rekomendasi Persetujuan Teknis Andalalin		Jumlah laporan Rekomendasi Persetujuan Teknis Andalalin yang terawasi	2 Laporan	14.445.000,00	Swakelola	
2.15.02.2.07.0008	Penetapan Dokumen Teknis Andalalin		Jumlah Persetujuan Dokumen Teknis Andalalin yang ditetapkan	2 Dokumen	12.492.200,00		
2.15.02.2.09	**Penyediaan Angkutan Umum untuk Jasa Angkutan Orang dan/atau Barang Antar Kota dalam 1 (Satu) Daerah Kabupaten/Kota**						
	Terlayaninya angkutan masyarakat pengguna jasa transportasi dan pelajar	Kab. Tanah Laut, Pelaihari, Sarang Halang	*Jumlah penumpang angkutan jasa transportasi dan pelajar*	*40000 Orang*	*1.145.524.850,00*		
2.15.02.2.09.0002	Pengendalian dan Pengawasan Ketersediaan Angkutan Umum untuk Jasa Angkutan Orang dan/atau Barang Antar Kota dalam 1 (Satu) Kabupaten/Kota		Jumlah Laporan Pengendalian dan Pengawasan Ketersediaan Angkutan Umum untuk Jasa Angkutan Orang dan/atau Barang Antar Kota dalam 1 (Satu) Kabupaten/Kota	9 Laporan	82.593.000,00	Swakelola	
2.15.02.2.09.0003	Penyediaan Angkutan Umum untuk Jasa Angkutan Orang dan/atau Barang Antar Kota dalam 1 (Satu) Daerah Kabupaten/Kota		Jumlah Armada Angkutan Umum untuk Jasa Angkutan Orang dan/atau Barang Antar Kota dalam 1 (Satu) Daerah Kabupaten/Kota yang Tersedia	9 Unit	1.062.931.850,00	Swakelola	

Kode	Urusan/Bidang Urusan Pemerintahan Daerah dan Program/Kegiatan/ dan Sub Kegiatan	Lokasi	Indikator Kinerja Program, Kegiatan dan Sub Kegiatan	Rencana Tahun 2026			Catatan Penting
				Target Capaian Kinerja	Kebutuhan Dana/ Pagu Indikatif	Pola Kegiatan	
2.15.02.2.11	**Penetapan Rencana Umum Jaringan Trayek Perkotaan dalam 1 (Satu) Daerah Kabupaten/Kota**						
	Terlayaninya angkutan masyarakat pengguna jasa transportasi dan pelajar	Kab. Tanah Laut, Pelaihari, Sarang Halang	*Jumlah penumpang angkutan jasa transportasi dan pelajar*	*0*	-		
2.15.02.2.11.0002	Penetapan Kebijakan dan Sosialisasi Rencana Umum Jaringan Trayek Perkotaan dalam 1 (Satu) Daerah Kabupaten/Kota		Jumlah Dokumen Penetapan Kebijakan dan Tersosialisasinya Rencana Umum Jaringan Trayek Perkotaan dalam 1 (Satu) Daerah Kabupaten/Kota	0			
	2.15.01 PROGRAM PENUNJANG URUSAN PEMERINTAHAN DAERAH KABUPATEN/KOTA				**9.880.336.441,37**		
	Meningkatnya Kualitas Layanan Internal dan Akuntabilitas Kinerja Perangkat Daerah		*Persentase Kepuasan Pengawai pada Layanan internal perangkat daerah*	*85 %*	*2.630.968.749,59*		
			Nilai SAKIP Dinas Perhubungan	*82,94 Nilai*	*7.249.367.691,78*		
2.15.01.2.01	**Perencanaan, Penganggaran, dan Evaluasi Kinerja Perangkat Daerah**						
	Meningkatnya ketepatan waktu penyusunan dokumen perencanaan, penggaran dan evaluasi capaian kinerja perangkat daerah	Kab. Tanah Laut, Pelaihari, Sarang Halang	*Persentase ketepatan waktu penyusunan dokumen perencanaan, penggaran dan evaluasi capaian kinerja perangkat daerah*	*100 %*	4.995.000,00		
2.15.01.2.01.0001	Penyusunan Dokumen Perencanaan Perangkat Daerah		Jumlah Dokumen Perencanaan Perangkat Daerah	7 Dokumen	2.497.500,00		
2.15.01.2.01.0007	Evaluasi Kinerja Perangkat Daerah		Jumlah Laporan Evaluasi Kinerja Perangkat Daerah	5 Dokumen	2.497.500,00		
2.15.01.2.02	**Administrasi Keuangan Perangkat Daerah**						
	Meningkatnya layanan Administrasi Keuangan Perangkat Daerah	Kab. Tanah Laut,	*Persentase Layanan Administrasi Keuangan PD*	*100 %*	*7.244.372.691,78*		

Kode	Urusan/Bidang Urusan Pemerintahan Daerah dan Program/Kegiatan/ dan Sub Kegiatan	Lokasi	Indikator Kinerja Program, Kegiatan dan Sub Kegiatan	Rencana Tahun 2026			Catatan Penting
				Target Capaian Kinerja	Kebutuhan Dana/ Pagu Indikatif	Pola Kegiatan	
2.15.01.2.02.0001	Penyediaan Gaji dan Tunjangan ASN	Pelaihari, Sarang Halang	Jumlah Orang yang Menerima Gaji dan Tunjangan ASN	45 Orang/ bulan	7.242.875.526,00	Swakelola	
2.15.01.2.02.0003	Pelaksanaan Penatausahaan dan Pengujian/Verifikasi Keuangan SKPD		Jumlah Dokumen Penatausahaan dan Pengujian/Verifikasi Keuangan SKPD	5 Dokumen	1.497.165,78		
2.15.01.2.05	**Administrasi Kepegawaian Perangkat Daerah**						
	Meningkatnya Layanan Administrasi Umum dan Kepegawaian Perangkat Daerah	Kab. Tanah Laut, Pelaihari, Sarang Halang	*Persentase Layanan Administrasi Umum dan Kepegawaian PD*	*0 %*	-		
2.15.01.2.05.0002	Pengadaan Pakaian Dinas beserta Atribut Kelengkapannya		Jumlah Paket Pakaian Dinas beserta Atribut Kelengkapan	Paket	-		
2.15.01.2.05.0009	Pendidikan dan Pelatihan Pegawai Berdasarkan Tugas dan Fungsi		Jumlah Pegawai Berdasarkan Tugas dan Fungsi yang Mengikuti Pendidikan dan Pelatihan	Orang	-		
2.15.01.2.06	**Administrasi Umum Perangkat Daerah**						
	Meningkatnya Layanan Administrasi Umum dan Kepegawaian Perangkat Daerah	Kab. Tanah Laut, Pelaihari, Sarang Halang	*Persentase Layanan Administrasi Umum dan Kepegawaian PD*	*100 %*	*525.410.827,15*		
2.15.01.2.06.0001	Penyediaan Komponen Instalasi Listrik/Penerangan Bangunan Kantor		Jumlah Paket Komponen Instalasi Listrik/Penerangan Bangunan Kantor yang Disediakan	6 Paket	8.003.518,47	Swakelola	
2.15.01.2.06.0002	Penyediaan Peralatan dan Perlengkapan Kantor		Jumlah Paket Peralatan dan Perlengkapan Kantor yang Disediakan	8 Paket	88.007.318,68	Swakelola	
2.15.01.2.06.0005	Penyediaan Barang Cetakan dan Penggandaan		Jumlah Paket Barang Cetakan dan Penggandaan yang Disediakan	1 Paket	9.999.990,00	Swakelola	
2.15.01.2.06.0006	Penyediaan Bahan Bacaan dan Peraturan Perundang-undangan		Jumlah Dokumen Bahan Bacaan dan Peraturan Perundang-Undangan yang Disediakan	1 Dokumen	2.400.000,00	Swakelola	
2.15.01.2.06.0007	Penyediaan Bahan/Material		Jumlah Paket Bahan/Material yang Disediakan	2 Paket	17.000.000,00	Swakelola	
2.15.01.2.06.0009	Penyelenggaraan Rapat Koordinasi dan Konsultasi SKPD		Jumlah Laporan Penyelenggaraan Rapat Koordinasi dan Konsultasi SKPD	250 Laporan	400.000.000,00	Swakelola	

Kode	Urusan/Bidang Urusan Pemerintahan Daerah dan Program/Kegiatan/ dan Sub Kegiatan	Lokasi	Indikator Kinerja Program, Kegiatan dan Sub Kegiatan	Rencana Tahun 2026			Catatan Penting
				Target Capaian Kinerja	Kebutuhan Dana/ Pagu Indikatif	Pola Kegiatan	
2.15.01.2.07	**Pengadaan Barang Milik Daerah Penunjang Urusan PemerintahDaerah**						
	Meningkatnya Layanan Administrasi Umum dan Kepegawaian Perangkat Daerah	Kab. Tanah Laut, Pelaihari, Sarang Halang	*Persentase Layanan Administrasi Umum dan Kepegawaian PD*	*100 %*	*754.800.000,00*		
2.15.01.2.07.0002	Pengadaan Kendaraan Dinas Operasional atau Lapangan		Jumlah Unit Kendaraan Dinas Operasional atau Lapangan yang Disediakan	1 Unit	754.800.000,00	E-purchasing	
2.15.01.2.08	**Penyediaan Jasa Penunjang Urusan Pemerintahan Daerah**						
	Meningkatnya Layanan Administrasi Umum dan Kepegawaian Perangkat Daerah	Kab. Tanah Laut, Pelaihari, Sarang Halang	*Persentase Layanan Administrasi Umum dan Kepegawaian PD*	*100 %*	*676.935.600,00*		
2.15.01.2.08.0002	Penyediaan Jasa Komunikasi, Sumber Daya Air dan Listrik		Jumlah Laporan Penyediaan Jasa Komunikasi, Sumber Daya Air dan Listrik yang Disediakan	12 Laporan	148.935.600,00	Swakelola	
2.15.01.2.08.0004	Penyediaan Jasa Pelayanan Umum Kantor		Jumlah Laporan Penyediaan Jasa Pelayanan Umum Kantor yang Disediakan	12 Laporan	528.000.000,00	Swakelola	
2.15.01.2.09	**Pemeliharaan Barang Milik Daerah Penunjang Urusan Pemerintahan Daerah**						
	Meningkatnya Layanan Administrasi Umum dan Kepegawaian Perangkat Daerah	Kab. Tanah Laut, Pelaihari, Sarang Halang	*Persentase Layanan Administrasi Umum dan Kepegawaian PD*	*100 %*	*673.822.322,44*		
2.15.01.2.09.0001	Penyediaan Jasa Pemeliharaan, Biaya Pemeliharaan, dan Pajak Kendaraan Perorangan Dinas atau Kendaraan Dinas Jabatan		Jumlah Kendaraan Perorangan Dinas atau Kendaraan Dinas Jabatan yang Dipelihara dan dibayarkan Pajaknya	1 Unit	34.380.000,00	Swakelola	
2.15.01.2.09.0002	Penyediaan Jasa Pemeliharaan, Biaya Pemeliharaan, Pajak dan Perizinan Kendaraan Dinas Operasional atau Lapangan		Jumlah Kendaraan Dinas Operasional atau Lapangan yang Dipelihara dan dibayarkan Pajak dan Perizinannya	34 Unit	369.420.000,00	Swakelola	
2.15.01.2.09.0006	Pemeliharaan Peralatan dan Mesin Lainnya		Jumlah Peralatan dan Mesin Lainnya yang Dipelihara	50 Unit	21.700.000,00	Swakelola	
2.15.01.2.09.0009	Pemeliharaan/Rehabilitasi Gedung Kantor dan Bangunan Lainnya		Jumlah Gedung Kantor dan Bangunan Lainnya yang Dipelihara/Direhabilitasi	1 Unit	248.322.322,44	Swakelola	

Kode	Urusan/Bidang Urusan Pemerintahan Daerah dan Program/Kegiatan/ dan Sub Kegiatan	Lokasi	Indikator Kinerja Program, Kegiatan dan Sub Kegiatan	Rencana Tahun 2026			Catatan Penting
				Target Capaian Kinerja	Kebutuhan Dana/ Pagu Indikatif	Pola Kegiatan	
	UPTD Pengujian Kendaraan Bermotor				**359.851.579,40**		
02.15.02	**PROGRAM PENYELENGGARAAN LALU LINTAS DAN ANGKUTAN JALAN (LLAJ)**						
	Meningkatnya kualitas kendaraan bermotor		*Persentase kendaraan bermotor yang laik jalan*	*100 %*	*334.877.450,00*		
2.15.02.2.05	**Pengujian Berkala Kendaraan Bermotor**				**334.877.450,00**		
	Meningkatnya kualitas prasarana Pengujian Kendaraan Bermotor	Kab. Tanah Laut, Pelaihari, Sarang Halang	*Persentase prasarana pengujian dalam kondisi baik*	*100 %*			
	Meningkatnya standar uji kelayakan bermotor		*Persentase kendaraan bermotor yang lulus uji kelayakan*	*100 %*			
2.15.02.2.05.0001	Penyediaan Sarana dan Prasarana Pengujian Berkala Kendaraan Bermotor		Jumlah Sarana dan Prasarana Pengujian Berkala Kendaraan Bermotor yang Tersedia	Unit	-		
2.15.02.2.05.0002	Peningkatan Kapasitas Sumber Daya Manusia Pengujian Berkala Kendaraan Bermotor		Jumlah Sumber Daya Manusia Pengujian Berkala Kendaraan Bermotor yang Ditingkatkan Kapasitasnya	5 Orang	59.000.000,00	Swakelola	
2.15.02.2.05.0004	Penyediaan Bukti Lulus Uji Pengujian Berkala Kendaraan Bermotor		Jumlah Dokumen Bukti Lulus Uji Pengujian Berkala Kendaraan Bermotor	1800 Dokumen	45.000.000,00	Swakelola	
2.15.02.2.05.0005	Sosialisasi Standar Operasional Prosedur Pengujian Berkala Kendaraan Bermotor		Jumlah LaporanSosialisasi Standar Operasional Prosedur Pengujian Berkala Kendaraan Bermotor	2 Laporan	31.377.450,00	Swakelola	
2.15.02.2.05.0007	Pemeliharaan Sarana dan Prasarana Pengujian Berkala Kendaraan Bermotor		Jumlah Sarana dan Prasarana Pengujian Berkala Kendaraan Bermotor yang Terpelihara	12 Unit	199.500.000,00	Swakelola	
02.15.01	**PROGRAM PENUNJANG URUSAN PEMERINTAHAN DAERAH KABUPATEN/KOTA**						
	Meningkatnya Kualitas Layanan Internal dan Akuntabilitas Kinerja Perangkat Daerah		*Persentase Kepuasan Pengawai pada Layanan internal perangkat daerah*	*85 %*	*24.974.129,40*		

Kode	Urusan/Bidang Urusan Pemerintahan Daerah dan Program/Kegiatan/ dan Sub Kegiatan	Lokasi	Indikator Kinerja Program, Kegiatan dan Sub Kegiatan	Rencana Tahun 2026			Catatan Penting
				Target Capaian Kinerja	Kebutuhan Dana/ Pagu Indikatif	Pola Kegiatan	
2.15.01.2.06	**Administrasi Umum Perangkat Daerah**						
	Meningkatnya Layanan Administrasi Umum dan Kepegawaian Perangkat Daerah	Kab. Tanah Laut, Pelaihari, Sarang Halang	*Persentase Layanan Administrasi Umum dan Kepegawaian PD*	*100 %*	*24.974.129,40*		
2.15.01.2.06.0002	Penyediaan Peralatan dan Perlengkapan Kantor		Jumlah Paket Peralatan dan Perlengkapan Kantor yang Disediakan	1 Paket	14.989.679,40	Swakelola	
2.15.01.2.06.0005	Penyediaan Barang Cetakan dan Penggandaan		Jumlah Paket Barang Cetakan dan Penggandaan yang Disediakan	1 Paket	9.984.450,00	Swakelola	
	UPTD Terminal dan Perparkiran				**966.433.397,30**		
02.15.02	**PROGRAM PENYELENGGARAAN LALU LINTAS DAN ANGKUTAN JALAN (LLAJ)**				**821.447.604,84**		
	1. Meningkatnya kapasitas lalu lintas jalan		*1. Persentase jalan tertib lalu lintas*	*2 %*	*549.165.000,00*		
	2. Meningkatnya kualitas prasarana perhubungan		*2. Persentase prasarana transportasi perhubungan dalam kondisi baik*	*100 %*	*272.282.604,84*		
2.15.02.2.03	**Pengelolaan Terminal Penumpang Tipe C**						
	Terpenuhinya terminal dan dermaga penyeberangan sesuai standar	Kab. Tanah Laut, Pelaihari, Desa Ambungan	*Jumlah terminal perhubungan sesuai standar*	*1 Unit*	*272.282.604,84*		
2.15.02.2.03.0007	Revitalisasi Terminal Tipe C (Fasilitas Utama dan Penunjang)		Jumlah Terminal yang direvitalisasi (Fasilitas Utama dan Penunjang)	Unit			
2.15.02.2.03.0009	Pembangunan Terminal Penumpang Tipe C yang dilengkapi Fasilitas Utama dan Fasilitas Penunjang		Jumlah terminal Tipe C yang terbangun yang dilengkapi Fasilitas Utama dan Fasilitas Penunjang	1 Unit	199.946.056,02	Pengadaan Langsuung	
2.15.02.2.03.0011	Rehabilitasi dan Pemeliharaan Terminal Tipe C (Fasilitas Utama dan Penunjang)		Jumlah Terminal Tipe C (Fasilitas Utama dan Penunjang) yang terehabilitasi dan terpelihara	1 Unit	72.336.548,82	Pengadaan Langsuung	

Kode	Urusan/Bidang Urusan Pemerintahan Daerah dan Program/Kegiatan/ dan Sub Kegiatan	Lokasi	Indikator Kinerja Program, Kegiatan dan Sub Kegiatan	Rencana Tahun 2026			Catatan Penting
				Target Capaian Kinerja	Kebutuhan Dana/ Pagu Indikatif	Pola Kegiatan	
2.15.02.2.04	**Penerbitan Izin Penyelenggaraan dan Pembangunan Fasilitas Parkir**						
	Menurunnya parkir liar	Kab. Tanah Laut, Semua Kecamatan, Semua Kel/Desa	*Jumlah titik parkir liar*	*3 Titik*	*549.165.000,00*		
2.15.02.2.04.0002	Koordinasi dan Sinkronisasi Pengawasan Pelaksanaan Izin Penyelenggaraan dan Pembangunan Fasilitas Parkir Kewenangan Kabupaten/Kota		Jumlah Laporan Koordinasi dan Sinkronisasi Pengawasan Pelaksanaan Izin Penyelenggaraan dan Terbangunnya Fasilitas Parkir Kewenangan Kabupaten/Kota	12 Laporan	549.165.000,00	Swakelola	
02.15.01	**PROGRAM PENUNJANG URUSAN PEMERINTAHAN DAERAH KABUPATEN/KOTA**						
	Meningkatnya Kualitas Layanan Internal dan Akuntabilitas Kinerja Perangkat Daerah		*Persentase Kepuasan Pengawai pada Layanan internal perangkat daerah*	*85 %*	*144.985.792,46*		
2.15.01.2.06	**Administrasi Umum Perangkat Daerah**						
	Meningkatnya Layanan Administrasi Umum dan Kepegawaian Perangkat Daerah	Kab. Tanah Laut, Pelaihari, Desa Ambungan	*Persentase Layanan Administrasi Umum dan Kepegawaian PD*	*100 %*	*94.985.792,46*		
2.15.01.2.06.0002	Penyediaan Peralatan dan Perlengkapan Kantor		Jumlah Paket Peralatan dan Perlengkapan Kantor yang Disediakan	1 Paket	14.999.192,46	Swakelola	
2.15.01.2.06.0005	Penyediaan Barang Cetakan dan Penggandaan		Jumlah Paket Barang Cetakan dan Penggandaan yang Disediakan	1 Paket	79.986.600,00	Swakelola	
2.15.01.2.08	**Penyediaan Jasa Penunjang Urusan Pemerintahan Daerah**						
	Meningkatnya Layanan Administrasi Umum dan Kepegawaian Perangkat Daerah	Kab. Tanah Laut, Pelaihari, Desa Ambungan	*Persentase Layanan Administrasi Umum dan Kepegawaian PD*	*100 %*	*50.000.000,00*		
2.15.01.2.08.0002	Penyediaan Jasa Komunikasi, Sumber Daya Air dan Listrik		Jumlah Laporan Penyediaan Jasa Komunikasi, Sumber Daya Air dan Listrik yang Disediakan	12 Laporan	50.000.000,00	Swakelola	

Kode	Urusan/Bidang Urusan Pemerintahan Daerah dan Program/Kegiatan/ dan Sub Kegiatan	Lokasi	Indikator Kinerja Program, Kegiatan dan Sub Kegiatan	Rencana Tahun 2026			Catatan Penting
				Target Capaian Kinerja	Kebutuhan Dana/ Pagu Indikatif	Pola Kegiatan	
	UPTD Pelabuhan dan Penyeberangan				**6.065.581.227,71**		
02.15.02	**PROGRAM PENGELOLAAN PELAYARAN**						
	Meningkatnya perluasan jaringan transportasi		*Jumlah trayek transportasi yang aktif*	*3 Trayek*	*49.885.500,00*		
	2. Meningkatnya kualitas prasarana perhubungan		*2. Persentase prasarana transportasi perhubungan dalam kondisi baik*	*100 %*	*5.995.009.089,90*		
2.15.03.2.07	**Penetapan Lintas Penyeberangan dan Persetujuan Pengoperasian untuk Kapal yang Melayani Penyeberangan dalam Daerah Kabupaten/Kota**						
	Terlayaninya angkutan masyarakat pengguna jasa transportasi dan pelajar	Kab. Tanah Laut, Panyipatan, Batakan	*jumlah penumpang angkutan jasa transportasi dan pelajar*	*26000 Orang*	*49.885.500,00*		
2.15.03.2.07.0004	Pengendalian dan Pengawasan Jaringan Trayek Sungai, Danau dan Penyeberangan dan Persetujuan Pengoperasian untuk Angkutan Sungai, Danau dan Penyeberangan dalam Daerah Kabupaten/Kota		Jumlah laporan pengendalian dan pengawasan Jaringan Trayek Sungai, Danau dan Penyeberangan dan jumlah laporan pengendalian dan pengawasan izin persetujuan Pengoperasian untuk Angkutan Sungai, Danau dan Penyeberangan dalam Daerah Kabupaten/Kota	*12 Laporan*	49.885.500,00	Swakelola	
2.15.03.2.13	**Pembangunan dan Penerbitan Izin Pembangunan dan Pengoperasian Pelabuhan Sungai dan Danau**						
	Terpenuhinya terminal dan dermaga penyeberangan sesuai standar	Kab. Tanah Laut, Panyipatan, Batakan	*Jumlah dermaga penyeberangan sesuai standar*	*1 Unit*	*5.995.009.089,90*		
2.15.03.2.13.0006	Pembangunan Dermaga Sungai dan Danau		Jumlah Dermaga Sungai dan Danau yang di Pembangunan	1 Unit	5.995.009.089,90	Tender	
2.15.03.2.13.0007	Pemeliharaan Dermaga Sungai dan Danau		Jumlah Dermaga Sungai dan Danau yang di Pelihara	0 Unit			
2.15.03.2.13.0011	Pemenuhan fasilitas Pelayanan Angkutan Pelabuhan Sungai, Danau dan Penyeberangan		Jumlah Fasilitas Pelayanan Angkutan Pelabuhan Sungai, Danau dan Penyeberangan yang Tersedia	0 Unit			

Kode	Urusan/Bidang Urusan Pemerintahan Daerah dan Program/Kegiatan/ dan Sub Kegiatan	Lokasi	Indikator Kinerja Program, Kegiatan dan Sub Kegiatan	Rencana Tahun 2026			Catatan Penting
				Target Capaian Kinerja	Kebutuhan Dana/ Pagu Indikatif	Pola Kegiatan	
02.15.01	**PROGRAM PENUNJANG URUSAN PEMERINTAHAN DAERAH KABUPATEN/KOTA**						
	Meningkatnya Kualitas Layanan Internal dan Akuntabilitas Kinerja Perangkat Daerah		*Persentase Kepuasan Pengawai pada Layanan internal perangkat daerah*	*85 %*	*20.686.637,81*		
2.15.01.2.06	**Administrasi Umum Perangkat Daerah**						
	Meningkatnya Layanan Administrasi Umum dan Kepegawaian Perangkat Daerah	Kab. Tanah Laut, Panyipatan, Batakan	*Persentase Layanan Administrasi Umum dan Kepegawaian PD*	*100 %*	*20.686.637,81*		
2.15.01.2.06.0002	Penyediaan Peralatan dan Perlengkapan Kantor		Jumlah Paket Peralatan dan Perlengkapan Kantor yang Disediakan	1 Paket	14.999.401,85	Swakelola	
2.15.01.2.06.0005	Penyediaan Barang Cetakan dan Penggandaan		Jumlah Paket Barang Cetakan dan Penggandaan yang Disediakan	1 Paket	5.687.235,96	Swakelola	
Total Anggaran keseluruhan					**50.956.216.581,26**		

BAB III
TUJUAN DAN SASARAN PERANGKAT DAERAH

3.1. Telaahan Terhadap Kebijakan Nasional.

Rencana strategis Dinas Perhubungan Kabupaten Tanah Laut juga harus merujuk pada Renstra kementerian perhubungan untuk dapat membantu dan mendukung berjalannya seluruh program dan kegiatan yang telah direncanakan.

Pembangunan perhubungan nasional sangat berpengaruh besar terhadap perekonomian nasional, mengingat kegiatan dibidang transportasi berperan penting dalam kegiatan distribusi barang dan jasa keseluruh pelosok tanah air dan antar negara. Oleh karena itu, kebijakan pembangunan perhubungan berdampak signifikan terhadap kondisi perekonomian nasional. Untuk itu, pembangunan infrastruktur masih merupakan prioritas nasional dari presiden sejalan dengan arah kebijakan nasional dalam mengembangkan transportasi dalam kurun waktu 2025-2029 adalah mengupayakan tersedianya infrastruktur melalui pembangunan dan pemeliharaan sarana dan prasarana transportasi yang berkelanjutan, guna mendorong pemerataan pembangunan, melayani kebutuhan masyarakat dengan harga terjangkau serta membuka keterisolasian wilayah tertinggal, pedalaman maupun perbatasan. Keterkaitan ini dapat dijelaskan secara rinci bahwa usaha jasa perhubungan sebagai bagian integral dari kegiatan perekonomian bangsa, mengemban fungsi aksesbilitas keseluruh wilayah tanah air sebagai perekat persatuan dan kesatuan bangsa.

Adapun visi Presiden dan Wakil Presiden RI adalah :

“Bersama Indonesia Maju Menuju Indonesia Emas 2045.”

Visi tersebut mengandung arti bahwa Pembangunan memerlukan kerja sama seluruh putra putri terbaik bangsa yang memiliki kesamaan tekad, dengan dasar fondasi kuat yang telah dibangun pada masa kepemimpinan presiden sebelumnya, sehingga berhasil mewujudkan Indonesia setara negara maju di tahun 2045 dan mencapai cita-cita Indonesia Emas 2045.

Untuk mencapai visi tersebut, dirumuskan misi sebagai berikut :

1. Memperkokoh ideologi Pancasila, demokrasi, dan hak asasi manusia (HAM);

2. Memantapkan system pertahanan keamanan negara dan mendorong kemandirian bangsa melalui swasembada pangan, energi, air, ekonomi syariah, ekonomi digital, ekonomi hijau, dan ekonomi biru;
3. **Melanjutkan pengembangan infrastruktur dan meningkatkan lapangan kerja yang berkualitas,** mendorong kewirausahaan, mengembangkan industry kreatif serta mengembangkan agromaritim industry di sentra produksi melalui peran aktif koperasi;
4. Memperkuat Pembangunan sumberdaya manusia (SDM), sains, teknologi, Pendidikan, kesehatan, prestasi olahraga, kesetaraan gender, serta penguatan peran Perempuan, pemuda (generasi milenial dan generasi Z), dan penyandang disabilitas;
5. Melanjutkan hilirisasi dan mengembangkan industry berbasis sumber daya alam untuk meningkatkan nilai tambah di dalam negeri;
6. Membangun dari desa dan dari bawah untuk pertumbuhan ekonomi, pemerataan ekonomi, dan pemberantasan kemiskinan;
7. Memperkuat reformasi politik, hukum, dan birokrasi, serta memperkuat pencegahan dan pemberantasan korupsi, narkoba, judi, dan penyelundupan;
8. Memperkuat penyelarasan kehidupan yang harmonis dengan lingkungan, alam dan budaya, serta peningkatan toleransi antar umat beragama untuk mencapai Masyarakat yang adil dan Makmur.

Pencapaian visi dan misi tersebut didukung oleh 17 program prioritas, 8 program hasil terbaik cepat (*Quick Wins*), dan 320 program kerja.

Dalam mendukung visi dan misi Presiden RI, Kementrian Perhubungan secara umum melaksanakan agenda pembangunan nasional **Prioritas Nasional 3** yaitu "**Melanjutkan pengembangan infrastruktur dan meningkatkan lapangan kerja yang berkualitas.**"

Untuk mewujudkan Visi dan Misi Presiden dan Agenda Pembangunan Tahun 2025-2029 tersebut Kementrian Perhubungan melaksanakan Sasaran Strategis, sebagai berikut :

1. Terwujudnya pengembangan infrastruktur yang bekelanjutan;
2. Menguatnya kinerja layanan konektivitas backbone dan system logistic nasional untuk mendukung integrasi ekonomi domestic dan global

Dari telaahan terhadap kebijakan nasional sebagaimana dimaksud, yaitu penelaahan yang menyangkut arah kebijakan dan prioritas pembangunan nasional dan yang terkait dengan tugas pokok dan fungsi SKPD Dinas Perhubungan Kabupaten Tanah Laut, pada Renja Dinas Perhubungan Kabupaten Tanah Laut Tahun 2026 ini bertema:

TERWUJUDNYA TRANSPORTASI TANAH LAUT YANG MANDIRI

(Modern, Adaptive, sustaiNable, eDucative, Innovative, Responsible and Integrated)

3.2. Tujuan dan Sasaran Renja Perangkat Daerah

Dinas Perhubungan Kabupaten Tanah Laut menyadari bahwa sektor transportasi memiliki peran vital dalam mendukung mobilitas masyarakat, distribusi barang dan jasa, serta pertumbuhan ekonomi daerah. Oleh karena itu, perencanaan yang matang dan terarah sangat diperlukan untuk mengatasi berbagai tantangan, seperti peningkatan kebutuhan infrastruktur, konektivitas antarwilayah, keselamatan lalu lintas, serta pelayanan transportasi publik yang optimal.

Dalam Rancangan Awal RPJMD Kabupaten Tanah Laut Tahun 2025-2029 dapat diketahui bahwa Visi Kepala Daerah terpilih periode 2025-2029 adalah :

"Bersama membangun Tanah Laut **Simpun, Maju** dan **Berkelanjutan"**

Visi ini kemudian diupayakan untuk diwujudkan dengan 3 buah Misi yaitu :

1. Membangun SDM yang unggul dan berdaya saing dengan nilai-nilai agama;
2. Membangun ekonomi yang inklusif untuk penurunan kemiskinan dengan Infrastruktur;
3. Memantapkan tata kelola pemerintahan yang inovatif dan dinamis.

Adapun tujuan dan sasaran Dinas Perhubungan Kabupaten Tanah Laut sesuai dengan RENSTRA 2026 - 2029 adalah sebagai berikut :

3.2.1. Tujuan :

Tujuan dalam Renstra Dinas Perhubungan yang ingin dicapai dari penyelenggaraan layanan Dinas Perhubungan Kabupaten Tanah Laut sebagai wujud nyata pelaksanaan amanat tugas dan fungsi bidang urusan perhubungan, yaitu "**Meningkatnya kualitas infrastruktur perhubungan untuk mewujudkan konektivitas kabupaten/kota".**

3.2.2. Sasaran :

Dinas Perhubungan dalam mencapai tujuan yang telah ditetapkan selanjutnya tujuan tersebut diatas dijabarkan ke dalam sasaran yang ingin diraih antara lain:

- Meningkatnya Keselamatan dan Kelancaran Lalu Lintas; dan
- Meningkatnya Pelayanan Angkutan Umum.

Untuk lebih jelasnya tujuan dan sasaran Dinas Perhubungan Kabupaten Tanah Laut untuk 5 (lima) tahun ke depan seperti tampak pada tabel 3.1 berikut ini :

Tabel 3.1 : Tujuan dan Sasaran Jangka Menengah Pelayanan Perangkat Daerah

NSPK Dan Sasaran RPJMD Yang Relevan	Tujuan	Sasaran	Indikator	Baseline Tahun 2024	Target Tahun						Ket
					2025	2026	2027	2028	2029	2030	
(1)	(2)	(3)	(4)	(5)	(6)	(7)	(8)	(9)	(10)	(11)	(12)
Meningkatkan kualitas infrastruktur berkelanjutan	Meningkatnya kualitas infrastruktur perhubungan untuk mewujudkan konektivitas Kabupaten/ Kota		▪ Rasio Konektivitas Kabupaten/ Kota	0,71	0,71	0,79	0,88	0,88	0,88	0,88	
		1. Meningkatnya Keselamatan dan Kelancaran Lalu Lintas	▪ Volume Capacity ratio	0,57	0.21–0.44	0.21–0.44	0.21–0.44	0.21–0.44	0.21–0.44	0.21–0.44	
			▪ Persentase Tingkat Keselamatan Transportasi	100%	99,99%	99,99%	99,99%	99,99%	99,99%	99,99%	Target Zero Accident Acceptable Level maks 1 accident per 10.000 perjalanan
		2. Meningkatnya Pelayanan Angkutan Umum	Persentase daerah yang terlayani transportasi umum	55%	64%	75%	75%	88%	88%	88%	

BAB IV

RENCANA KERJA DAN PENDANAAN PERANGKAT DAERAH

4.1 Program dan Kegiatan

a. Faktor – faktor yang menjadi bahan pertimbangan terhadap rumusan program dan kegiatan adalah sebagai berikut :

- Pencapaian tujuan dan sasaran Rencana Pembangunan Jangka Menengah Daerah (RPJMD) tahun 2025-2029, dalam peningkatan ekonomi masyarakat secara merata dengan pembangunan infrastruktur yang berwawasan lingkungan;
- Meningkatkan pembangunan infrastruktur perhubungan yang berkualitas;
- Terwujudnya konektivitas kabupaten/kota;
- Membangun sistem angkutan umum masal berbasis jalan dengan menyiapkan Bus Angkutan Feeder dari Terminal Soemarsono PA ke Pelaihari;
- Meningkatkan Akuntabilitas Kinerja internal Dinas Perhubungan.

b. Uraian garis besar mengenai rekapitulasi program dan kegiatan.

Untuk mencapai sasaran RPJMD tahun 2025-2029 yang sekaligus menjadi tujuan dari Dinas Perhubungan Kabupaten Tanah Laut tahun 2026 menggunakan 3 program 18 kegiatan, dan 51 sub kegiatan dengan jumlah anggaran belanja sebesar **Rp. 50.956.216.581,26.**

c. Tabel rencana program dan kegiatan, yaitu sebagai berikut :

Adapun rumusan rencana program dan kegiatan yang digunakan untuk pencapaian tujuan dan sasaran Dinas Perhubungan Kabupaten Tanah Laut untuk tahun 2026 dan prakiraan maju tahun 2027, adalah seperti tampak pada tabel 4.1 berikut ini :

Tabel 4.1

Rumusan Rencana Program dan Kegiatan SKPD Tahun 2026 dan Prakiraan Maju Tahun 2027

Dinas Perhubungan Kabupaten Tanah Laut

Kode	Urusan / Bidang Urusan / Program / Kegiatan / Sub Kegiatan	Indikator Program / Kegiatan / Sub Kegiatan	Target akhir periode renstra OPD	Realisasi capaian renja OPD tahun 2024	Prakiraan capaian target renja opd tahun 2025	Capaian Kinerja dan Kerangka Pendanaan						Kelompok Sasaran	Perkiraan Maju Rencana Tahun 2027	
						Target 2026	Pagu Indikatif (Rp)	Lokasi	Sumber Dana	Prioritas				
										Nasional	Daerah		Target	Pagu
2	**URUSAN PEMERINTAHAN WAJIB YANG TIDAK BERKAITAN DENGAN PELAYANAN DASAR**													
2.15.00	**URUSAN PEMERINTAHAN BIDANG PERHUBUNGAN**						**50.956.216.581,26**							**49.761.459.515**
	Dinas Perhubungan (Bidang-Bidang dan Sekretariat)						**43.564.350.376,85**							**47.361.459.515**
02.15.02	**PROGRAM PENYELENGGARAAN LALU LINTAS DAN ANGKUTAN JALAN (LLAJ)**						**33.684.013.935,48**							30.490.000.000
	1. Meningkatnya kapasitas lalu lintas jalan	*1. Persentase jalan tertib lalu lintas*	10 %	*2 %*	*2 %*	*2 %*	32.538.489.085,48						*2 %*	28.340.000.000
	2. Meningkatnya perluasan jaringan transportasi	*2. Jumlah trayek transportasi yang aktif*	6 Trayek	*6 Trayek*	*6 Trayek*	*6 Trayek*	*1.145.524.850,00*						*6 Trayek*	*2.150.000.000*
2.15.02.2.01	**Penetapan Rencana Induk Jaringan LLAJ Kabupaten/Kota**													
	Tertatanya lalu lintas jaringan jalan	*prosentase jaringan jalan yang memiliki lalu lintas tertata*	63,55 %	*10,16 %*		*10,31 %*	*297.321.427,62*	Kab. Tanah Laut, Pelaihari, Sarang Halang	PENDAPATAN ASLI DAERAH (PAD)	Melanjutkan pengembangan infrastruktur dan meningkatkan lapangan kerja yang berkualitas, mendorong kewirausahaan, mengembangkan industri kreatif serta mengembangkan agromaritim industri di sentra produksi melalui peran aktif koperasi.	02. Pembangunan Infrastruktur Dasar dan Perekonomian Berbasis Kewilayahan 03. Peningkatan Pelayanan Dasar, Kualitas Infrastruktur dan Lingkungan Hidup	Dokumen RIJJ LLAJ Kabupaten	*11,51%*	*800.000.000*
2.15.02.2.01.0001	Pelaksanaan Penyusunan Rencana Induk Jaringan LLAJ Kabupaten/Kota	Jumlah Dokumen Penyusunan Rencana Induk Jaringan LLAJ Kabupaten/Kota	10 Dokumen	3 Dokumen	1 Dokumen	1 Dokumen	297.321.427,62						2 Dokumen	800.000.000

Kode	Urusan / Bidang Urusan / Program / Kegiatan / Sub Kegiatan	Indikator Program / Kegiatan / Sub Kegiatan	Target akhir periode renstra OPD	Realisasi capaian renja OPD tahun 2024	Prakiraan capaian target renja opd tahun 2025	Capaian Kinerja dan Kerangka Pendanaan						Kelompok Sasaran	Perkiraan Maju Rencana Tahun 2027	
						Target 2026	Pagu Indikatif (Rp)	Lokasi	Sumber Dana	Prioritas				
										Nasional	Daerah		Target	Pagu
2.15.02.2.02	**Penyediaan Perlengkapan Jalan di Jalan Kabupaten/Kota**													
	Terpenuhinya prasarana penunjang jalan yang berkualitas	*Persentase panjang jalan yang memiliki prasarana penunjang yang sesuai standart*	50 %	%	%	*42 %*	*26.155.906.166,98*	Kab. Tanah Laut, Semua Kecamatan, Semua Kel/Desa	PENDAPATAN ASLI DAERAH (PAD)	Melanjutkan pengembangan infrastruktur dan meningkatkan lapangan kerja yang berkualitas, mendorong kewirausahaan, mengembangkan industri kreatif serta mengembangkan agromaritim industri di sentra produksi melalui peran aktif koperasi.	02. Pembangunan Infrastruktur Dasar dan Perekonomian Berbasis Kewilayahan 03. Peningkatan Pelayanan Dasar, Kualitas Infrastruktur dan Lingkungan Hidup	Perlengkapan Jalan	*44%*	*23.477.000.000*
2.15.02.2.02.0001	Pembangunan Prasarana Jalan di Jalan Kabupaten/Kota	Jumlah Prasarana Jalan di Jalan Kabupaten/Kota yang Terbangun	18 Unit	Unit	Unit	1 Unit	314.331.817,98						2 Unit	315.000.000
2.15.02.2.02.0002	Penyediaan Perlengkapan Jalan di Jalan Kabupaten/Kota	Jumlah Perlengkapan Jalan di Jalan Kabupaten/Kota yang Tersedia	8639 Unit	2722 Unit	719 Unit	1389 Unit	10.534.570.699,00						1631 Unit	8.000.000.000
2.15.02.2.02.0003	Rehabilitasi dan Pemeliharaan Prasarana Jalan	Jumlah Prasarana Jalan yang Terehabilitasi dan Terpelihara	13 Unit	30 Unit	3 Unit	1 Unit	100.000.000,00						3 Unit	162.000.000
2.15.02.2.02.0004	Rehabilitasi dan Pemeliharaan Perlengkapan Jalan	Jumlah Perlengkapan Jalan yang Terehabilitasi dan Terpelihara	56489 Unit	Unit		8285 Unit	15.207.003.650,00		PENDAPATAN ASLI DAERAH (PAD), PBJT-KONSUMSI TENAGA LISTRIK YANG DIHASILKAN SENDIRI				12051 Unit	15.000.000.000
2.15.02.2.06	**Pelaksanaan Manajemen dan Rekayasa Lalu Lintas untuk Jaringan Jalan Kabupaten/Kota**													
	Tertatanya lalu lintas jaringan jalan	*Persentase jaringan jalan yang memiliki lalu lintas tertata*	63,55 %	*10,16 %*		*10,31 %*	*5.997.736.090,88*	Kab. Tanah Laut, Semua Kecamatan, Semua Kel/Desa	PENDAPATAN ASLI DAERAH (PAD)	Melanjutkan pengembangan infrastruktur dan meningkatkan lapangan kerja yang berkualitas, mendorong kewirausahaan, mengembangkan industri kreatif serta mengembangkan agromaritim industri di sentra	02. Pembangunan Infrastruktur Dasar dan Perekonomian Berbasis Kewilayahan 03. Peningkatan Pelayanan Dasar, Kualitas Infrastruktur dan	Manajemen Rekayasa Lalu Lintas	*11,51%*	*3.968.000.000*
2.15.02.2.06.0004	Pengawasan dan Pengendalian Efektivitas Pelaksanaan Kebijakan untuk Jalan Kabupaten/Kota	Jumlah Laporan Pengawasan dan Pengendalian Efektivitas Pelaksanaan Kebijakan untuk Jalan Kabupaten/Kota	60 Laporan	12 Laporan	12 Laporan	12 Laporan	344.748.000,00						12 Laporan	350.000.000
2.15.02.2.06.0008	Pembangunan Rute Aman Selamat Sekolah (RASS)	Jumlah kawasan pembangunan Rute Aman Selamat Sekolah yang terbangun	1 Unit	0 Unit	0	0 Unit	-						1 Unit	500.000.000

Kode	Urusan / Bidang Urusan / Program / Kegiatan / Sub Kegiatan	Indikator Program / Kegiatan / Sub Kegiatan	Target akhir periode renstra OPD	Realisasi capaian renja OPD tahun 2024	Prakiraan capaian target renja opd tahun 2025	Capaian Kinerja dan Kerangka Pendanaan						Kelompok Sasaran	Perkiraan Maju Rencana Tahun 2027	
						Target 2026	Pagu Indikatif (Rp)	Lokasi	Sumber Dana	Prioritas				
										Nasional	Daerah		Target	Pagu
2.15.02.2.06.0013	Pembangunan Zona Selamat Sekolah (ZoSS)	Jumlah Terbangunnya Zona Selamat Sekolah (ZOSS)	26 Unit	0 Unit	0	6 Unit	5.288.000.000,00			produksi melalui peran aktif koperasi.	Lingkungan Hidup		5 Unit	2.450.000.000
2.15.02.2.06.0010	Monitoring dan evaluasi Zona Selamat Sekolah (ZoSS)	Jumlah lokasi Zona Selamat Sekolah (ZoSS) yang diidentifikasi dan diawasi	25 Laporan	0 Laporan	0	5 Laporan	34.969.455,00						5 Laporan	35.000.000
2.15.02.2.06.0015	Forum Lalu Lintas dan Angkutan Jalan untuk Jaringan Jalan Kabupaten/Kota	Jumlah laporan Forum Lalu Lintas dan Angkutan Jalan untuk Jaringan Jalan Kabupaten/Kota	48 Laporan	4 Laporan	6 Laporan	8 Laporan	28.800.000,00						10 Laporan	30.000.000
2.15.02.2.06.0017	Penataan Manajemen dan Rekayasa Lalu Lintas untuk Jaringan Jalan Kabupaten/Kota	Jumlah laporan pelaksanaan Penataan Manajemen dan Rekayasa Lalu Lintas Untuk Jaringan Jalan Kabupaten/Provinsi	60 Laporan	1 Laporan	12 Laporan	2 Laporan	101.283.850,80						12 Laporan	250.000.000
2.15.02.2.06.0018	Penyelenggaraan Sistem Manajemen Transportasi Cerdas	Jumlah Pengadaan dan Pemasangan Sistem Manajemen Transportasi Cerdas	6 Unit	0 Unit	0	2 Unit	199.934.785,08						1 Unit	353.000.000
2.15.02.2.07	**Persetujuan Hasil Analisis Dampak Lalu Lintas (Andalalin) untuk Jalan Kabupaten/Kota**													
	Tertatanya lalu lintas jaringan jalan	*Persentase jaringan jalan yang memiliki lalu lintas tertata*	63,55 %	*10,16 %*	*10,16 %*	*10,31 %*	*87.525.400,00*	Kab. Tanah Laut, Semua Kecamatan, Semua Kel/Desa	PENDAPATAN ASLI DAERAH (PAD)	Melanjutkan pengembangan infrastruktur dan meningkatkan lapangan kerja yang berkualitas, mendorong kewirausahaan, mengembangkan industri kreatif serta mengembangkan agromaritim industri di sentra produksi melalui peran aktif koperasi.	02. Pembangunan Infrastruktur Dasar dan Perekonomian Berbasis Kewilayahan 03. Peningkatan Pelayanan Dasar, Kualitas Infrastruktur dan Lingkungan Hidup	Andalalin	*11,51%*	*95.000.000*
2.15.02.2.07.0003	Koordinasi dan Sinkronisasi Penilaian Hasil Andalalin	Jumlah Laporan Koordinasi dan Sinkronisasi Penilaian Hasil Andalalin	13 Laporan	15 Laporan	15 Laporan	1 Laporan	20.648.200,00						3 Laporan	25.000.000
2.15.02.2.07.0005	Peningkatan Kompetensi Penilai Andalalin	Jumlah penilai Andalalin yang ditingkatkan kompetensinya dan tersertifikasi	10 Orang	1 Orang	2 Orang	2 Orang	39.940.000,00						2 Orang	40.000.000
2.15.02.2.07.0006	Pengawasan Pelaksanaan Rekomendasi Persetujuan Teknis Andalalin	Jumlah laporan Rekomendasi Persetujuan Teknis Andalalin yang terawasi	10 Laporan	6 Laporan	8 Laporan	2 Laporan	14.445.000,00						2 Laporan	15.000.000
2.15.02.2.07.0008	Penetapan Dokumen Teknis Andalalin	Jumlah Persetujuan Dokumen Teknis Andalalin yang ditetapkan	10 Dokumen	0 Dokumen	0	2 Dokumen	12.492.200,00						2 Dokumen	15.000.000

Kode	Urusan / Bidang Urusan / Program / Kegiatan / Sub Kegiatan	Indikator Program / Kegiatan / Sub Kegiatan	Target akhir periode renstra OPD	Realisasi capaian renja OPD tahun 2024	Prakiraan capaian target renja opd tahun 2025	Capaian Kinerja dan Kerangka Pendanaan						Kelompok Sasaran	Perkiraan Maju Rencana Tahun 2027	
						Target 2026	Pagu Indikatif (Rp)	Lokasi	Sumber Dana	Prioritas				
										Nasional	Daerah		Target	Pagu
2.15.02.2.09	**Penyediaan Angkutan Umum untuk Jasa Angkutan Orang dan/atau Barang Antar Kota dalam 1 (Satu) Daerah Kabupaten/Kota**													
	Terlayaninya angkutan masyarakat pengguna jasa transportasi dan pelajar	*Jumlah penumpang angkutan jasa transportasi dan pelajar*	210000 Orang	*35882 Orang*	*38000 Orang*	*40000 Orang*	*1.145.524.850,00*	Kab. Tanah Laut, Pelaihari, Sarang Halang	PENDAPATAN ASLI DAERAH (PAD)	Melanjutkan pengembangan infrastruktur dan meningkatkan lapangan kerja yang berkualitas, mendorong kewirausahaan, mengembangkan industri kreatif serta mengembangkan agromaritim industri di sentra produksi melalui peran aktif koperasi.	02. Pembangunan Infrastruktur Dasar dan Perekonomian Berbasis Kewilayahan 03. Peningkatan Pelayanan Dasar, Kualitas Infrastruktur dan Lingkungan Hidup	Pengguna jasa transportasi	*41000 Orang*	*2.100.000.000*
2.15.02.2.09.0002	Pengendalian dan Pengawasan Ketersediaan Angkutan Umum untuk Jasa Angkutan Orang dan/atau Barang Antar Kota dalam 1 (Satu) Kabupaten/Kota	Jumlah Laporan Pengendalian dan Pengawasan Ketersediaan Angkutan Umum untuk Jasa Angkutan Orang dan/atau Barang Antar Kota dalam 1 (Satu) Kabupaten/Kota	57 Laporan	0 Laporan	0	9 Laporan	82.593.000,00						12 Laporan	300.000.000
2.15.02.2.09.0003	Penyediaan Angkutan Umum untuk Jasa Angkutan Orang dan/atau Barang Antar Kota dalam 1 (Satu) Daerah Kabupaten/Kota	Jumlah Armada Angkutan Umum untuk Jasa Angkutan Orang dan/atau Barang Antar Kota dalam 1 (Satu) Daerah Kabupaten/Kota yang Tersedia	48 Unit	6 Unit	8 Unit	9 Unit	1.062.931.850,00						9 Unit	1.800.000.000
2.15.02.2.11	**Penetapan Rencana Umum Jaringan Trayek Perkotaan dalam 1 (Satu) Daerah Kabupaten/Kota**													
	Terlayaninya angkutan masyarakat pengguna jasa transportasi dan pelajar	*Jumlah penumpang angkutan jasa transportasi dan pelajar*	170000 Orang	*Orang*	*0*	*0*	-	Kab. Tanah Laut, Pelaihari, Sarang Halang	PENDAPATAN ASLI DAERAH (PAD)	Melanjutkan pengembangan infrastruktur dan meningkatkan lapangan kerja yang berkualitas, mendorong kewirausahaan, mengembangkan industri kreatif serta mengembangkan agromaritim industri di sentra produksi melalui peran aktif koperasi.	02. Pembangunan Infrastruktur Dasar dan Perekonomian Berbasis Kewilayahan 03. Peningkatan Pelayanan Dasar, Kualitas Infrastruktur dan Lingkungan Hidup	Pengguna jasa transportasi	*41000 Orang*	*50.000.000*
2.15.02.2.11.0002	Penetapan Kebijakan dan Sosialisasi Rencana Umum Jaringan Trayek Perkotaan dalam 1 (Satu) Daerah Kabupaten/Kota	Jumlah Dokumen Penetapan Kebijakan dan Tersosialisasinya Rencana Umum Jaringan Trayek Perkotaan dalam 1 (Satu) Daerah Kabupaten/Kota	4 Dokumen	0 Dokumen	0	0							1 Dokumen	50.000.000

Kode	Urusan / Bidang Urusan / Program / Kegiatan / Sub Kegiatan	Indikator Program / Kegiatan / Sub Kegiatan	Target akhir periode renstra OPD	Realisasi capaian renja OPD tahun 2024	Prakiraan capaian target renja opd tahun 2025	Capaian Kinerja dan Kerangka Pendanaan						Kelompok Sasaran	Perkiraan Maju Rencana Tahun 2027	
						Target 2026	Pagu Indikatif (Rp)	Lokasi	Sumber Dana	Prioritas				
										Nasional	Daerah		Target	Pagu
	2.15.01 PROGRAM PENUNJANG URUSAN PEMERINTAHAN DAERAH KABUPATEN/KOTA						**9.880.336.441,37**							**16.871.459.515**
	Meningkatnya Kualitas Layanan Internal dan Akuntabilitas Kinerja Perangkat Daerah	*Persentase Kepuasan Pengawai pada Layanan internal perangkat daerah*	*89 %*	*83,15 %*	*83%*	*85 %*	*2.630.968.749,59*						*86%*	*9.125.044.947*
		Nilai SAKIP Dinas Perhubungan	*83,23 Nilai*	*82,90 Nilai*	*82,90 Nilai*	*82,94 Nilai*	*7.249.367.691,78*						*82,97 Nilai*	*7.746.414.568*
2.15.01.2.01	**Perencanaan, Penganggaran, dan Evaluasi Kinerja Perangkat Daerah**													
	Meningkatnya ketepatan waktu penyusunan dokumen perencanaan, penggaran dan evaluasi capaian kinerja perangkat daerah	*Persentase ketepatan waktu penyusunan dokumen perencanaan, penggaran dan evaluasi capaian kinerja perangkat daerah*	*100 %*	*100 %*	*100 %*	*100 %*	4.995.000,00	Kab. Tanah Laut, Pelaihari, Sarang Halang	PENDAPATAN ASLI DAERAH (PAD)	Melanjutkan pengembangan infrastruktur dan meningkatkan lapangan kerja yang berkualitas, mendorong kewirausahaan, mengembangkan industri kreatif serta mengembangkan agromaritim industri di sentra produksi melalui peran aktif koperasi.	02. Pembangunan Infrastruktur Dasar dan Perekonomian Berbasis Kewilayahan 03. Peningkatan Pelayanan Dasar, Kualitas Infrastruktur dan Lingkungan Hidup	Layanan Perkantoran	*100 %*	5.000.000
2.15.01.2.01.0001	Penyusunan Dokumen Perencanaan Perangkat Daerah	Jumlah Dokumen Perencanaan Perangkat Daerah	31 Dokumen	7 Dokumen	7 Dokumen	7 Dokumen	2.497.500,00						6 Dokumen	2.500.000
2.15.01.2.01.0007	Evaluasi Kinerja Perangkat Daerah	Jumlah Laporan Evaluasi Kinerja Perangkat Daerah	25 Dokumen	6 Dokumen	6 Dokumen	6 Dokumen	2.497.500,00						5 Dokumen	2.500.000
2.15.01.2.02	**Administrasi Keuangan Perangkat Daerah**													
	Meningkatnya layanan Administrasi Keuangan Perangkat Daerah	*Persentase Layanan Administrasi Keuangan PD*	*100 %*	*100 %*	*100 %*	*100 %*	*7.244.372.691,78*	Kab. Tanah Laut,		Melanjutkan pengembangan infrastruktur dan	02. Pembangunan Infrastruktur	Layanan administra	*100 %*	*7.741.414.568*

Kode	Urusan / Bidang Urusan / Program / Kegiatan / Sub Kegiatan	Indikator Program / Kegiatan / Sub Kegiatan	Target akhir periode renstra OPD	Realisasi capaian renja OPD tahun 2024	Prakiraan capaian target renja opd tahun 2025	Capaian Kinerja dan Kerangka Pendanaan						Kelompok Sasaran	Perkiraan Maju Rencana Tahun 2027	
						Target 2026	Pagu Indikatif (Rp)	Lokasi	Sumber Dana	Prioritas				
										Nasional	Daerah		Target	Pagu
2.15.01.2.02.0001	Penyediaan Gaji dan Tunjangan ASN	Jumlah Orang yang Menerima Gaji dan Tunjangan ASN	225 Orang/ bulan	39 Orang/ bulan	45 Orang/ bulan	46 Orang/ bulan	7.242.875.526,00	Pelaihari, Sarang Halang	PAD, SILPA, DANA ALOKASI UMUM (DAU), DAU TAMBAHAN DUKUNGAN PENDANAAN ATAS KEBIJAKAN PENGGAJIAN PEGAWAI PEMERINTAH DENGAN PERJANJIAN KERJA	meningkatkan lapangan kerja yang berkualitas, mendorong kewirausahaan, mengembangkan industri kreatif serta mengembangkan agromaritim industri di sentra produksi melalui peran aktif koperasi.	Dasar dan Perekonomian Berbasis Kewilayahan 03. Peningkatan Pelayanan Dasar, Kualitas Infrastruktur dan Lingkungan Hidup	si keuangan	45 Orang/ bulan	7.738.914.568
2.15.01.2.02.0003	Pelaksanaan Penatausahaan dan Pengujian/Verifikasi Keuangan SKPD	Jumlah Dokumen Penatausahaan dan Pengujian/Verifikasi Keuangan SKPD	25 Dokumen	5 Dokumen	6 Dokumen	5 Dokumen	1.497.165,78		PENDAPATAN ASLI DAERAH (PAD)				5 Dokumen	2.500.000
2.15.01.2.05	**Administrasi Kepegawaian Perangkat Daerah**													
	Meningkatnya Layanan Administrasi Umum dan Kepegawaian Perangkat Daerah	*Persentase Layanan Administrasi Umum dan Kepegawaian PD*	*100 %*	0 %	0 %	*0 %*	-	Kab. Tanah Laut, Pelaihari, Sarang Halang	PENDAPATAN ASLI DAERAH (PAD)	Melanjutkan pengembangan infrastruktur dan meningkatkan lapangan kerja yang berkualitas, mendorong kewirausahaan, mengembangkan industri kreatif serta mengembangkan agromaritim industri di sentra produksi melalui peran aktif koperasi.	02. Pembangunan Infrastruktur Dasar dan Perekonomian Berbasis Kewilayahan 03. Peningkatan Pelayanan Dasar, Kualitas Infrastruktur dan Lingkungan Hidup	ASN Dishub	*100%*	*149.900.000*
2.15.01.2.05.0002	Pengadaan Pakaian Dinas beserta Atribut Kelengkapannya	Jumlah Paket Pakaian Dinas beserta Atribut Kelengkapan	348 Paket	0 Paket	0 Paket	Paket	-						111 Paket	99.900.000
2.15.01.2.05.0009	Pendidikan dan Pelatihan Pegawai Berdasarkan Tugas dan Fungsi	Jumlah Pegawai Berdasarkan Tugas dan Fungsi yang Mengikuti Pendidikan dan Pelatihan	12 Orang	0 Orang	0 Orang	Orang	-						3 Orang	50.000.000

Kode	Urusan / Bidang Urusan / Program / Kegiatan / Sub Kegiatan	Indikator Program / Kegiatan / Sub Kegiatan	Target akhir periode renstra OPD	Realisasi capaian renja OPD tahun 2024	Prakiraan capaian target renja opd tahun 2025	Capaian Kinerja dan Kerangka Pendanaan						Kelompok Sasaran	Perkiraan Maju Rencana Tahun 2027	
						Target 2026	Pagu Indikatif (Rp)	Lokasi	Sumber Dana	Prioritas				
										Nasional	Daerah		Target	Pagu
2.15.01.2.06	**Administrasi Umum Perangkat Daerah**													
	Meningkatnya Layanan Administrasi Umum dan Kepegawaian Perangkat Daerah	*Persentase Layanan Administrasi Umum dan Kepegawaian PD*	*100 %*	*100 %*	*100*	*100 %*	*525.410.827,15*	Kab. Tanah Laut, Pelaihari, Sarang Halang	PENDAPATAN ASLI DAERAH (PAD)	Melanjutkan pengembangan infrastruktur dan meningkatkan lapangan kerja yang berkualitas, mendorong kewirausahaan, mengembangkan industri kreatif serta mengembangkan agromaritim industri di sentra produksi melalui peran aktif koperasi.	02. Pembangunan Infrastruktur Dasar dan Perekonomian Berbasis Kewilayahan 03. Peningkatan Pelayanan Dasar, Kualitas Infrastruktur dan Lingkungan Hidup	Layanan Perkantoran	*100 %*	*667.400.000*
2.15.01.2.06.0001	Penyediaan Komponen Instalasi Listrik/Penerangan Bangunan Kantor	Jumlah Paket Komponen Instalasi Listrik/Penerangan Bangunan Kantor yang Disediakan	30 Paket	12 Paket	1 Paket	6 Paket	8.003.518,47						6 Paket	8.000.000
2.15.01.2.06.0002	Penyediaan Peralatan dan Perlengkapan Kantor	Jumlah Paket Peralatan dan Perlengkapan Kantor yang Disediakan	40 Paket	8 Paket	7 Paket	1 Paket	88.007.318,68						8 Paket	130.000.000
2.15.01.2.06.0005	Penyediaan Barang Cetakan dan Penggandaan	Jumlah Paket Barang Cetakan dan Penggandaan yang Disediakan	5 Paket	4 Paket	1 Paket	1 Paket	9.999.990,00						1 Paket	10.000.000
2.15.01.2.06.0006	Penyediaan Bahan Bacaan dan Peraturan Perundang-undangan	Jumlah Dokumen Bahan Bacaan dan Peraturan Perundang-Undangan yang Disediakan	5 Dokumen	1 Dokumen	1 Dokumen	1 Dokumen	2.400.000,00						1 Dokumen	2.400.000
2.15.01.2.06.0007	Penyediaan Bahan/Material	Jumlah Paket Bahan/Material yang Disediakan	10 Paket	2 Paket	2 Paket	2 Paket	17.000.000,00						2 Paket	17.000.000
2.15.01.2.06.0009	Penyelenggaraan Rapat Koordinasi dan Konsultasi SKPD	Jumlah Laporan Penyelenggaraan Rapat Koordinasi dan Konsultasi SKPD	1250 Laporan	110 Laporan	190 Laporan	250 Laporan	400.000.000,00						250 Laporan	500.000.000

Kode	Urusan / Bidang Urusan / Program / Kegiatan / Sub Kegiatan	Indikator Program / Kegiatan / Sub Kegiatan	Target akhir periode renstra OPD	Realisasi capaian renja OPD tahun 2024	Prakiraan capaian target renja opd tahun 2025	Capaian Kinerja dan Kerangka Pendanaan						Kelompok Sasaran	Perkiraan Maju Rencana Tahun 2027	
						Target 2026	Pagu Indikatif (Rp)	Lokasi	Sumber Dana	Prioritas				
										Nasional	Daerah		Target	Pagu
2.15.01.2.07	**Pengadaan Barang Milik Daerah Penunjang Urusan PemerintahDaerah**													
	Meningkatnya Layanan Administrasi Umum dan Kepegawaian Perangkat Daerah	*Persentase Layanan Administrasi Umum dan Kepegawaian PD*	*100 %*	*100 %*	*0*	*100 %*	*754.800.000,00*	Kab. Tanah Laut, Pelaihari, Sarang Halang	PENDAPATAN ASLI DAERAH (PAD)	Melanjutkan pengembangan infrastruktur dan meningkatkan lapangan kerja yang berkualitas, mendorong kewirausahaan, mengembangkan industri kreatif serta mengembangkan agromaritim industri di sentra produksi melalui peran aktif koperasi.	02. Pembangunan Infrastruktur Dasar dan Perekonomian Berbasis Kewilayahan 03. Peningkatan Pelayanan Dasar, Kualitas Infrastruktur dan Lingkungan Hidup	Kendaraan dinas operasional	*100 %*	*1.400.000.000*
2.15.01.2.07.0002	Pengadaan Kendaraan Dinas Operasional atau Lapangan	Jumlah Unit Kendaraan Dinas Operasional atau Lapangan yang Disediakan	18 Unit	4 Unit	0	1 Unit	754.800.000,00						11 Unit	1.400.000.000
2.15.01.2.08	**Penyediaan Jasa Penunjang Urusan Pemerintahan Daerah**													
	Meningkatnya Layanan Administrasi Umum dan Kepegawaian Perangkat Daerah	*Persentase Layanan Administrasi Umum dan Kepegawaian PD*	*100 %*	*100 %*	*100*	*100 %*	*676.935.600,00*	Kab. Tanah Laut, Pelaihari, Sarang Halang	PENDAPATAN ASLI DAERAH (PAD)	Melanjutkan pengembangan infrastruktur dan meningkatkan lapangan kerja yang berkualitas, mendorong kewirausahaan, mengembangkan industri kreatif serta mengembangkan agromaritim industri di sentra produksi melalui peran aktif koperasi.	02. Pembangunan Infrastruktur Dasar dan Perekonomian Berbasis Kewilayahan 03. Peningkatan Pelayanan Dasar, Kualitas Infrastruktur dan Lingkungan Hidup	Layanan ASN Dishub	*100 %*	*2.106.000.000*
2.15.01.2.08.0002	Penyediaan Jasa Komunikasi, Sumber Daya Air dan Listrik	Jumlah Laporan Penyediaan Jasa Komunikasi, Sumber Daya Air dan Listrik yang Disediakan	60 Laporan	12 Laporan	12 Laporan	12 Laporan	148.935.600,00						12 Laporan	150.000.000
2.15.01.2.08.0004	Penyediaan Jasa Pelayanan Umum Kantor	Jumlah Laporan Penyediaan Jasa Pelayanan Umum Kantor yang Disediakan	60 Laporan	12 Laporan	12 Laporan	12 Laporan	528.000.000,00						12 Laporan	1.956.000.000

Kode	Urusan / Bidang Urusan / Program / Kegiatan / Sub Kegiatan	Indikator Program / Kegiatan / Sub Kegiatan	Target akhir periode renstra OPD	Realisasi capaian renja OPD tahun 2024	Prakiraan capaian target renja opd tahun 2025	Capaian Kinerja dan Kerangka Pendanaan						Kelompok Sasaran	Perkiraan Maju Rencana Tahun 2027	
						Target 2026	Pagu Indikatif (Rp)	Lokasi	Sumber Dana	Prioritas				
										Nasional	Daerah		Target	Pagu
2.15.01.2.09	**Pemeliharaan Barang Milik Daerah Penunjang Urusan Pemerintahan Daerah**													
	Meningkatnya Layanan Administrasi Umum dan Kepegawaian Perangkat Daerah	*Persentase Layanan Administrasi Umum dan Kepegawaian PD*	*100 %*	*100 %*	*100*	*100 %*	*673.822.322,44*	Kab. Tanah Laut, Pelaihari, Sarang Halang	PENDAPATAN ASLI DAERAH (PAD)	Melanjutkan pengembangan infrastruktur dan meningkatkan lapangan kerja yang berkualitas, mendorong kewirausahaan, mengembangkan industri kreatif serta mengembangkan agromaritim industri di sentra produksi melalui peran aktif koperasi.	02. Pembangunan Infrastruktur Dasar dan Perekonomian Berbasis Kewilayahan 03. Peningkatan Pelayanan Dasar, Kualitas Infrastruktur dan Lingkungan Hidup	Aset dalam kondisi baik	*100 %*	*4.801.744.947*
2.15.01.2.09.0001	Penyediaan Jasa Pemeliharaan, Biaya Pemeliharaan, dan Pajak Kendaraan Perorangan Dinas atau Kendaraan Dinas Jabatan	Jumlah Kendaraan Perorangan Dinas atau Kendaraan Dinas Jabatan yang Dipelihara dan dibayarkan Pajaknya	1 Unit	1 Unit	1 Unit	1 Unit	34.380.000,00						1 Unit	34.380.000
2.15.01.2.09.0002	Penyediaan Jasa Pemeliharaan, Biaya Pemeliharaan, Pajak dan Perizinan Kendaraan Dinas Operasional atau Lapangan	Jumlah Kendaraan Dinas Operasional atau Lapangan yang Dipelihara dan dibayarkan Pajak dan Perizinannya	35 Unit	9 Unit	9 Unit	34 Unit	369.420.000,00						35 Unit	405.000.000
2.15.01.2.09.0006	Pemeliharaan Peralatan dan Mesin Lainnya	Jumlah Peralatan dan Mesin Lainnya yang Dipelihara	57 Unit	24 Unit	47 Unit	50 Unit	21.700.000,00						55 Unit	30.000.000
2.15.01.2.09.0009	Pemeliharaan/Rehabilitasi Gedung Kantor dan Bangunan Lainnya	Jumlah Gedung Kantor dan Bangunan Lainnya yang Dipelihara/ Direhabilitasi	1 Unit	1 Unit	0	1 Unit	248.322.322,44						1 Unit	4.332.364.947
	UPTD Pengujian Kendaraan Bermotor						**359.851.579,40**							**420.000.000**
02.15.02	**PROGRAM PENYELENGGARAAN LALU LINTAS DAN ANGKUTAN JALAN (LLAJ)**													
	Meningkatnya kualitas kendaraan bermotor	*Persentase kendaraan bermotor yang laik jalan*	*100 %*	*100 %*	*100 %*	*100 %*	*334.877.450,00*						*100 %*	*395.000.000*
2.15.02.2.05	**Pengujian Berkala Kendaraan Bermotor**						**334.877.450,00**							**395.000.000**
	Meningkatnya kualitas prasarana Pengujian Kendaraan Bermotor	*Persentase prasarana pengujian dalam kondisi baik*	*100 %*	*100 %*	*100 %*	*100 %*		Kab. Tanah Laut, Pelaihari, Sarang Halang	PENDAPATAN ASLI DAERAH (PAD)	Melanjutkan pengembangan infrastruktur dan meningkatkan lapangan kerja yang berkualitas,	02. Pembangunan Infrastruktur Dasar dan Perekonomian Berbasis	Layanan pengujian kendaraan bermotor	*100 %*	

Kode	Urusan / Bidang Urusan / Program / Kegiatan / Sub Kegiatan	Indikator Program / Kegiatan / Sub Kegiatan	Target akhir periode renstra OPD	Realisasi capaian renja OPD tahun 2024	Prakiraan capaian target renja opd tahun 2025	Capaian Kinerja dan Kerangka Pendanaan						Kelompok Sasaran	Perkiraan Maju Rencana Tahun 2027	
						Target 2026	Pagu Indikatif (Rp)	Lokasi	Sumber Dana	Prioritas				
										Nasional	Daerah		Target	Pagu
	Meningkatnya standar uji kelayakan bermotor	*Persentase kendaraan bermotor yang lulus uji kelayakan*	*100 %*	*100 %*	*100 %*	*100 %*				mendorong kewirausahaan, mengembangkan industri kreatif serta mengembangkan agromaritim industri di sentra produksi melalui peran aktif koperasi.	Kewilayahan 03. Peningkatan Pelayanan Dasar, Kualitas Infrastruktur dan Lingkungan Hidup		*100 %*	
2.15.02.2.05.0001	Penyediaan Sarana dan Prasarana Pengujian Berkala Kendaraan Bermotor	Jumlah Sarana dan Prasarana Pengujian Berkala Kendaraan Bermotor yang Tersedia	1 Unit	1 Unit	1 Unit	Unit	-						1 Unit	50.000.000
2.15.02.2.05.0002	Peningkatan Kapasitas Sumber Daya Manusia Pengujian Berkala Kendaraan Bermotor	Jumlah Sumber Daya Manusia Pengujian Berkala Kendaraan Bermotor yang Ditingkatkan Kapasitasnya	5 Orang	0	0	5 Orang	59.000.000,00					Layanan ASN Dishub	5 Orang	60.000.000
2.15.02.2.05.0004	Penyediaan Bukti Lulus Uji Pengujian Berkala Kendaraan Bermotor	Jumlah Dokumen Bukti Lulus Uji Pengujian Berkala Kendaraan Bermotor	9800 Dokumen	1800 Dokumen	1800 Dokumen	1800 Dokumen	45.000.000,00					Layanan pengujian kendaraan bermotor	2000 Dokumen	45.000.000
2.15.02.2.05.0005	Sosialisasi Standar Operasional Prosedur Pengujian Berkala Kendaraan Bermotor	Jumlah LaporanSosialisasi Standar Operasional Prosedur Pengujian Berkala Kendaraan Bermotor	5 Laporan	0	0	2 Laporan	31.377.450,00						1 Laporan	40.000.000
2.15.02.2.05.0007	Pemeliharaan Sarana dan Prasarana Pengujian Berkala Kendaraan Bermotor	Jumlah Sarana dan Prasarana Pengujian Berkala Kendaraan Bermotor yang Terpelihara	60 Unit	11 Unit	12 Unit	12 Unit	199.500.000,00						12 Unit	200.000.000
02.15.01	**PROGRAM PENUNJANG URUSAN PEMERINTAHAN DAERAH KABUPATEN/KOTA**													
	Meningkatnya Kualitas Layanan Internal dan Akuntabilitas Kinerja Perangkat Daerah	*Persentase Kepuasan Pengawai pada Layanan internal perangkat daerah*	*89 %*	*83,15 %*	*83%*	*85 %*	*24.974.129,40*						*86%*	*25.000.000*
2.15.01.2.06	**Administrasi Umum Perangkat Daerah**													
	Meningkatnya Layanan Administrasi Umum dan Kepegawaian Perangkat Daerah	*Persentase Layanan Administrasi Umum dan Kepegawaian PD*	*100 %*	*100 %*	*100 %*	*100 %*	*24.974.129,40*	Kab. Tanah Laut, Pelaihari,	PENDAPATAN ASLI DAERAH (PAD)	Melanjutkan pengembangan infrastruktur dan meningkatkan lapangan kerja	02. Pembangunan Infrastruktur Dasar dan Perekonomian	Layanan Perkantoran	*100 %*	*25.000.000*

Kode	Urusan / Bidang Urusan / Program / Kegiatan / Sub Kegiatan	Indikator Program / Kegiatan / Sub Kegiatan	Target akhir periode renstra OPD	Realisasi capaian renja OPD tahun 2024	Prakiraan capaian target renja opd tahun 2025	Capaian Kinerja dan Kerangka Pendanaan						Kelompok Sasaran	Perkiraan Maju Rencana Tahun 2027	
						Target 2026	Pagu Indikatif (Rp)	Lokasi	Sumber Dana	Prioritas				
										Nasional	Daerah		Target	Pagu
2.15.01.2.06.0002	Penyediaan Peralatan dan Perlengkapan Kantor	Jumlah Paket Peralatan dan Perlengkapan Kantor yang Disediakan	5 Paket	1 Paket	1 Paket	1 Paket	14.989.679,40	Sarang Halang		yang berkualitas, mendorong kewirausahaan, mengembangkan industri kreatif serta mengembangkan agromaritim industri di sentra produksi melalui peran aktif koperasi.	Berbasis Kewilayahan0 3. Peningkatan Pelayanan Dasar, Kualitas Infrastruktur dan Lingkungan Hidup		1 Paket	15.000.000
2.15.01.2.06.0005	Penyediaan Barang Cetakan dan Penggandaan	Jumlah Paket Barang Cetakan dan Penggandaan yang Disediakan	5 Paket	1 Paket	1 Paket	1 Paket	9.984.450,00						1 Paket	10.000.000
	UPTD Terminal dan Perparkiran						**966.433.397,30**							**1.415.000.000**
02.15.02	**PROGRAM PENYELENGGARAAN LALU LINTAS DAN ANGKUTAN JALAN (LLAJ)**						**821.447.604,84**							**1.270.000.000**
	1. Meningkatnya kapasitas lalu lintas jalan	*1. Persentase jalan tertib lalu lintas*	10 %	*2%*	*2%*	*2 %*	*549.165.000,00*						*2 %*	*900.000.000*
	2. Meningkatnya kualitas prasarana perhubungan	*2. Persentase prasarana transportasi perhubungan dalam kondisi baik*	*100 %*	*100 %*	*100 %*	*100 %*	*272.282.604,84*						*100 %*	*370.000.000*
2.15.02.2.03	**Pengelolaan Terminal Penumpang Tipe C**													
	Terpenuhinya terminal dan dermaga penyeberangan sesuai standar	*Jumlah terminal perhubungan sesuai standar*	1 Unit	1 Unit	1 Unit	*1 Unit*	*272.282.604,84*	Kab. Tanah Laut, Pelaihari, Desa Ambungan	PENDAPATAN ASLI DAERAH (PAD)	Melanjutkan pengembangan infrastruktur dan meningkatkan lapangan kerja yang berkualitas, mendorong kewirausahaan, mengembangkan industri kreatif serta mengembangkan agromaritim industri di sentra produksi melalui peran aktif koperasi.	02. Pembangunan Infrastruktur Dasar dan Perekonomian Berbasis Kewilayahan 03. Peningkatan Pelayanan Dasar, Kualitas Infrastruktur dan Lingkungan Hidup	Fasilitas utama/pendukung Teminal Tipe C	*1 Unit*	*370.000.000*
2.15.02.2.03.0007	Revitalisasi Terminal Tipe C (Fasilitas Utama dan Penunjang)	Jumlah Terminal yang direvitalisasi (Fasilitas Utama dan Penunjang)	4 Unit	*0 Unit*	*0*	Unit							Unit	300.000.000
2.15.02.2.03.0009	Pembangunan Terminal Penumpang Tipe C yang dilengkapi Fasilitas Utama dan Fasilitas Penunjang	Jumlah terminal Tipe C yang terbangun yang dilengkapi Fasilitas Utama dan Fasilitas Penunjang	1 Unit	4 Unit	2 Unit	1 Unit	199.946.056,02						1 Unit	
2.15.02.2.03.0011	Rehabilitasi dan Pemeliharaan Terminal Tipe C (Fasilitas Utama dan Penunjang)	Jumlah Terminal Tipe C (Fasilitas Utama dan Penunjang) yang terehabilitasi dan terpelihara	5 Unit	1 Unit	1 Unit	1 Unit	72.336.548,82						1 Unit	70.000.000

Kode	Urusan / Bidang Urusan / Program / Kegiatan / Sub Kegiatan	Indikator Program / Kegiatan / Sub Kegiatan	Target akhir periode renstra OPD	Realisasi capaian renja OPD tahun 2024	Prakiraan capaian target renja opd tahun 2025	Capaian Kinerja dan Kerangka Pendanaan						Kelompok Sasaran	Perkiraan Maju Rencana Tahun 2027	
						Target 2026	Pagu Indikatif (Rp)	Lokasi	Sumber Dana	Prioritas				
										Nasional	Daerah		Target	Pagu
2.15.02.2.04	**Penerbitan Izin Penyelenggaraan dan Pembangunan Fasilitas Parkir**													
	Menurunnya parkir liar	*Jumlah titik parkir liar*	15 Titik	*3 Titik*	*3 Titik*	*3 Titik*	*549.165.000,00*	Kab. Tanah Laut, Semua Kecamatan, Semua Kel/Desa	PENDAPATAN ASLI DAERAH (PAD)	Melanjutkan pengembangan infrastruktur dan meningkatkan lapangan kerja yang berkualitas, mendorong kewirausahaan, mengembangkan industri kreatif serta mengembangkan agromaritim industri di sentra produksi melalui peran aktif koperasi.	02. Pembangunan Infrastruktur Dasar dan Perekonomian Berbasis Kewilayahan 03. Peningkatan Pelayanan Dasar, Kualitas Infrastruktur dan Lingkungan Hidup	Layanan parkir	*3 Titik*	*900.000.000*
2.15.02.2.04.0002	Koordinasi dan Sinkronisasi Pengawasan Pelaksanaan Izin Penyelenggaraan dan Pembangunan Fasilitas Parkir Kewenangan Kabupaten/Kota	Jumlah Laporan Koordinasi dan Sinkronisasi Pengawasan Pelaksanaan Izin Penyelenggaraan dan Terbangunnya Fasilitas Parkir Kewenangan Kabupaten/Kota	76 Laporan	0 Laporan	12 Laporan	28 Laporan	549.165.000,00						12 Laporan	900.000.000
02.15.01	**PROGRAM PENUNJANG URUSAN PEMERINTAHAN DAERAH KABUPATEN/KOTA**													
	Meningkatnya Kualitas Layanan Internal dan Akuntabilitas Kinerja Perangkat Daerah	*Persentase Kepuasan Pengawai pada Layanan internal perangkat daerah*	*89 %*	*83,15 %*	*83%*	*85 %*	*144.985.792,46*						*86%*	*145.000.000*
2.15.01.2.06	**Administrasi Umum Perangkat Daerah**													
	Meningkatnya Layanan Administrasi Umum dan Kepegawaian Perangkat Daerah	*Persentase Layanan Administrasi Umum dan Kepegawaian PD*	*100 %*	*100 %*	*100 %*	*100 %*	*94.985.792,46*	Kab. Tanah Laut, Pelaihari, Desa Ambungan	PENDAPATAN ASLI DAERAH (PAD)	Melanjutkan pengembangan infrastruktur dan meningkatkan lapangan kerja yang berkualitas, mendorong kewirausahaan, mengembangkan industri kreatif serta mengembangkan agromaritim industri di sentra produksi melalui peran aktif koperasi.	02. Pembangunan Infrastruktur Dasar dan Perekonomian Berbasis Kewilayahan 03. Peningkatan Pelayanan Dasar, Kualitas Infrastruktur dan Lingkungan Hidup	Layanan Perkantoran	*100 %*	*95.000.000*
2.15.01.2.06.0002	Penyediaan Peralatan dan Perlengkapan Kantor	Jumlah Paket Peralatan dan Perlengkapan Kantor yang Disediakan	5 Paket	1 Paket	1 Paket	1 Paket	14.999.192,46						1 Paket	15.000.000
2.15.01.2.06.0005	Penyediaan Barang Cetakan dan Penggandaan	Jumlah Paket Barang Cetakan dan Penggandaan yang Disediakan	5 Paket	1 Paket	1 Paket	1 Paket	79.986.600,00						1 Paket	80.000.000

Kode	Urusan / Bidang Urusan / Program / Kegiatan / Sub Kegiatan	Indikator Program / Kegiatan / Sub Kegiatan	Target akhir periode renstra OPD	Realisasi capaian renja OPD tahun 2024	Prakiraan capaian target renja opd tahun 2025	Capaian Kinerja dan Kerangka Pendanaan						Kelompok Sasaran	Perkiraan Maju Rencana Tahun 2027	
						Target 2026	Pagu Indikatif (Rp)	Lokasi	Sumber Dana	Prioritas				
										Nasional	Daerah		Target	Pagu
2.15.01.2.08	**Penyediaan Jasa Penunjang Urusan Pemerintahan Daerah**													
	Meningkatnya Layanan Administrasi Umum dan Kepegawaian Perangkat Daerah	*Persentase Layanan Administrasi Umum dan Kepegawaian PD*	*100 %*	*100 %*	*100 %*	*100 %*	*50.000.000,00*	Kab. Tanah Laut, Pelaihari, Desa Ambungan	PENDAPATAN ASLI DAERAH (PAD)	Melanjutkan pengembangan infrastruktur dan meningkatkan lapangan kerja yang berkualitas, mendorong kewirausahaan, mengembangkan industri kreatif serta mengembangkan agromaritim industri di sentra produksi melalui peran aktif koperasi.	02. Pembangunan Infrastruktur Dasar dan Perekonomian Berbasis Kewilayahan 03. Peningkatan Pelayanan Dasar, Kualitas Infrastruktur dan Lingkungan Hidup	Layanan Perkantoran	*100 %*	*50.000.000*
2.15.01.2.08.0002	Penyediaan Jasa Komunikasi, Sumber Daya Air dan Listrik	Jumlah Laporan Penyediaan Jasa Komunikasi, Sumber Daya Air dan Listrik yang Disediakan	60 Laporan	*0*	*0*	12 Laporan	50.000.000,00						12 Laporan	50.000.000
	UPTD Pelabuhan dan Penyeberangan						**6.065.581.227,71**							**565.000.000**
02.15.02	**PROGRAM PENGELOLAAN PELAYARAN**													
	Meningkatnya perluasan jaringan transportasi	*Jumlah trayek transportasi yang aktif*	3 Trayek	*3 Trayek*	*3 Trayek*	*3 Trayek*	*49.885.500,00*						*3 Trayek*	*50.000.000*
	2. Meningkatnya kualitas prasarana perhubungan	*2. Persentase prasarana transportasi perhubungan dalam kondisi baik*	*100%*	*100%*	*100%*	*100 %*	*5.995.009.089,90*						*100 %*	*500.000.000*
2.15.03.2.07	**Penetapan Lintas Penyeberangan dan Persetujuan Pengoperasian untuk Kapal yang Melayani Penyeberangan dalam Daerah Kabupaten/Kota**													
	Terlayaninya angkutan masyarakat pengguna jasa transportasi dan pelajar	*jumlah penumpang angkutan jasa transportasi dan pelajar*	140000 Orang	*25000 Orang*	*25000 Orang*	*26000 Orang*	*49.885.500,00*	Kab. Tanah Laut, Panyipatan , Batakan	PENDAPATAN ASLI DAERAH (PAD)	Melanjutkan pengembangan infrastruktur dan meningkatkan lapangan kerja yang berkualitas, mendorong kewirausahaan, mengembangkan industri kreatif serta mengembangkan agromaritim industri di sentra produksi melalui peran aktif koperasi.	02. Pembangunan Infrastruktur Dasar dan Perekonomian Berbasis Kewilayahan 03. Peningkatan Pelayanan Dasar, Kualitas Infrastruktur dan Lingkungan Hidup	Layanan penyeberangan	*27000 Orang*	*50.000.000*
2.15.03.2.07.0004	Pengendalian dan Pengawasan Jaringan Trayek Sungai, Danau dan Penyeberangan dan Persetujuan Pengoperasian untuk Angkutan Sungai, Danau dan Penyeberangan dalam Daerah Kabupaten/Kota	Jumlah laporan pengendalian dan pengawasan Jaringan Trayek Sungai, Danau dan Penyeberangan dan jumlah laporan pengendalian dan pengawasan izin persetujuan Pengoperasian untuk Angkutan Sungai, Danau dan Penyeberangan dalam Daerah Kabupaten/Kota	60 Laporan	1 Laporan	1 Laporan	*2600 Laporan*	49.885.500,00						*12 Laporan*	50.000.000

Kode	Urusan / Bidang Urusan / Program / Kegiatan / Sub Kegiatan	Indikator Program / Kegiatan / Sub Kegiatan	Target akhir periode renstra OPD	Realisasi capaian renja OPD tahun 2024	Prakiraan capaian target renja opd tahun 2025	Capaian Kinerja dan Kerangka Pendanaan						Kelompok Sasaran	Perkiraan Maju Rencana Tahun 2027	
						Target 2026	Pagu Indikatif (Rp)	Lokasi	Sumber Dana	Prioritas				
										Nasional	Daerah		Target	Pagu
2.15.03.2.13	**Pembangunan dan Penerbitan Izin Pembangunan dan Pengoperasian Pelabuhan Sungai dan Danau**													
	Terpenuhinya terminal dan dermaga penyeberangan sesuai standar	*Jumlah dermaga penyeberangan sesuai standar*	1 Unit	0 Unit	0 Unit	*1 Unit*	*5.995.009.089,90*	Kab. Tanah Laut, Panyipatan, Batakan	PENDAPATAN ASLI DAERAH (PAD)	Melanjutkan pengembangan infrastruktur dan meningkatkan lapangan kerja yang berkualitas, mendorong kewirausahaan, mengembangkan industri kreatif serta mengembangkan agromaritim industri di sentra produksi melalui peran aktif koperasi.	02. Pembangunan Infrastruktur Dasar dan Perekonomian Berbasis Kewilayahan 03. Peningkatan Pelayanan Dasar, Kualitas Infrastruktur dan Lingkungan Hidup	Dermaga penyeberangan	*1 Unit*	*500.000.000*
2.15.03.2.13.0006	Pembangunan Dermaga Sungai dan Danau	Jumlah Dermaga Sungai dan Danau yang di Pembangunan	1 Unit	0 Unit	1 Unit	1 Unit	5.995.009.089,90							
2.15.03.2.13.0007	Pemeliharaan Dermaga Sungai dan Danau	Jumlah Dermaga Sungai dan Danau yang di Pelihara	4 Unit	0 Unit	0 Unit	0 Unit							*1 Unit*	250.000.000
2.15.03.2.13.0011	Pemenuhan fasilitas Pelayanan Angkutan Pelabuhan Sungai, Danau dan Penyeberangan	Jumlah Fasilitas Pelayanan Angkutan Pelabuhan Sungai, Danau dan Penyeberangan yang Tersedia	4 Unit	0 Unit	0 Unit	0 Unit							*1 Unit*	250.000.000
02.15.01	**PROGRAM PENUNJANG URUSAN PEMERINTAHAN DAERAH KABUPATEN/KOTA**													
	Meningkatnya Kualitas Layanan Internal dan Akuntabilitas Kinerja Perangkat Daerah	*Persentase Kepuasan Pengawai pada Layanan internal perangkat daerah*	*89 %*	*83,15 %*	*83%*	*85 %*	*20.686.637,81*						*86%*	*15.000.000*
2.15.01.2.06	**Administrasi Umum Perangkat Daerah**													
	Meningkatnya Layanan Administrasi Umum dan Kepegawaian Perangkat Daerah	*Persentase Layanan Administrasi Umum dan Kepegawaian PD*	*100 %*	*100 %*	*100 %*	*100 %*	*20.686.637,81*	Kab. Tanah Laut, Panyipatan, Batakan	PENDAPATAN ASLI DAERAH (PAD)	Melanjutkan pengembangan infrastruktur dan meningkatkan lapangan kerja yang berkualitas, mendorong kewirausahaan, mengembangkan industri kreatif serta mengembangkan agromaritim industri di sentra produksi melalui peran aktif koperasi.	02. Pembangunan Infrastruktur Dasar dan Perekonomian Berbasis Kewilayahan 03. Peningkatan Pelayanan Dasar, Kualitas Infrastruktur dan Lingkungan Hidup	Layanan Perkantoran	*100 %*	*15.000.000*
2.15.01.2.06.0002	Penyediaan Peralatan dan Perlengkapan Kantor	Jumlah Paket Peralatan dan Perlengkapan Kantor yang Disediakan	5 Paket	1 Paket	1 Paket	1 Paket	14.999.401,85						1 Paket	10.000.000
2.15.01.2.06.0005	Penyediaan Barang Cetakan dan Penggandaan	Jumlah Paket Barang Cetakan dan Penggandaan yang Disediakan	5 Paket	1 Paket	1 Paket	1 Paket	5.687.235,96						1 Paket	5.000.000
Total Anggaran keseluruhan							**50.956.216.581,26**							**49.761.459.515**

BAB V
PENUTUP

5.1 Kesimpulan

Rencana Kerja (Renja) Tahun 2026 Dinas Perhubungan Kabupaten Tanah Laut merupakan dokumen perencanaan yang mengintegrasikan program, kegiatan, dan indikator kinerja utama yang selaras dengan kebijakan pembangunan daerah dan nasional di sektor perhubungan. Renja ini berfungsi sebagai acuan operasional dalam pelaksanaan tugas dan fungsi Dinas Perhubungan guna mencapai target-target kinerja yang telah ditetapkan sesuai dengan prioritas pembangunan daerah.

5.2 Harapan

Pelaksanaan program dan kegiatan dalam Renja Tahun 2026 diharapkan dapat berjalan secara efektif, efisien, dan tepat waktu dengan memanfaatkan sumber daya yang tersedia secara optimal. Diperlukan koordinasi lintas sektoral serta keterlibatan stakeholder terkait untuk memastikan sinergi pelaksanaan dan pencapaian sasaran strategis di bidang perhubungan. Monitoring dan evaluasi secara berkala juga menjadi instrumen penting untuk mengukur capaian kinerja dan melakukan perbaikan berkelanjutan.

5.3 Penutup

Sebagai penutup, kami menyampaikan penghargaan kepada seluruh pihak yang telah berkontribusi dalam penyusunan dokumen ini. Komitmen dan dukungan dari semua pemangku kepentingan menjadi faktor kunci dalam merealisasikan program dan kegiatan yang tertuang dalam Renja Tahun 2026. Semoga pelaksanaan Renja ini dapat mendukung percepatan pembangunan sektor perhubungan dan peningkatan pelayanan publik di Kabupaten Tanah Laut.

Pelaihari, 18 Juli 2025,

Kepala Dinas,

PEMERINTAH KABUPATEN TANAH LAUT DINAS PERHUBUNGAN

DANCE SULAIMAN,SH

NIP. 19801125 200212 1 003

LAMPIRAN

- ✓ **SK Tim Penyusun Renja**
- ✓ **Pernyataan hasil reviu**
- ✓ **Cascading / pohon Kinerja**

DINAS PERHUBUNGAN

KABUPATEN TANAH LAUT

SK Tim Penyusun Renja 2026

DINAS PERHUBUNGAN

KABUPATEN TANAH LAUT

PEMERINTAH KABUPATEN TANAH LAUT

DINAS PERHUBUNGAN

Jalan A. Syairani Pelaihari Telp. (0512) 21035

KEPUTUSAN

KEPALA DINAS PERHUBUNGAN KABUPATEN TANAH LAUT

NOMOR : 900.1.1.2/03 - DISHUB /2025

TENTANG

PEMBENTUKAN TIM PENYUSUN RENCANA KERJA (RENJA)
DINAS PERHUBUNGAN KABUPATEN TANAH LAUT
TAHUN 2026

Menimbang : a. Bahwa berdasarkan Lampiran Peraturan Menteri Dalam Negeri Nomor 86 Tahun 2017 tentang Tata Cara Perencanaan, Pengendalian dan Evaluasi Pembangunan Daerah, Tata Cara Evaluasi Rancangan Peraturan Daerah tentang Rencana Pembangunan Jangka Panjang Daerah dan Rencana Pembangunan Jangka Menengah Daerah, Serta Tata Cara Perubahan Rencana Pembangunan Jangka Panjang Daerah, Rencana Pembangunan Jangka Menengah Daerah, dan Rencana Kerja Pemerintah Daerah, perlu dibentuk Tim Penyusun Rencana Kerja (Renja) Dinas Perhubungan Kabupaten Tanah Laut Tahun 2026;

b. Bahwa dalam rangka penyusunan Rancangan Awal Rencana Kerja (Renja) Dinas Perhubungan Kabupaten Tanah Laut tahun 2026 di pandang perlu dibentuk Tim Penyusun Rencana Kerja (Renja) Dinas Perhubungan Kabupaten Tanah Laut Tahun 2026 ;

c. Bahwa berdasarkan Pertimbangan sebagaimana dimaksud dalam huruf a dan huruf b perlu menetapkan Keputusan Kepala Dinas Perhubungan Kabupaten Tanah Laut tentang pembentukan Tim penyusun Rencana Kerja (Renja) Dinas Perhubungan Kabupaten Tanah Laut Tahun 2026 ;

Mengingat : 1. Undang-Undang Nomor 8 Tahun 1965 tentang Pembentukan Daerah Tingkat II Tanah Laut, Daerah Tingkat II Tapin dan Daerah Tingkat II Tabalong (Lembaran Negara Republik Indonesia Tahun 1965 Nomor 51, Tambahan Lembaran Negara Republik Indonesia Nomor 2756) dengan mengubah Undang-Undang Nomor 27, Tambahan Lembaran

Negara Republik Indonesia Nomor 1820) tentang Penetapan Undang-Undang Darurat Nomor 3 Tahun 1953 tentang Pembentukan Daerah Tingkat II di Kalimantan (Lembaran Negara Republik Indonesia Tahun 1953 Nomor 9);

2. Undang-Undang Nomor 25 Tahun 2004 tentang Sistem Perencanaan Pembangunan Nasional (Lembaran Negara Republik Indonesia Tahun 2004 Nomor 104, Tambahan Lembaran Negara Republik Indonesia Nomor 4421);
3. Undang-Undang Nomor 12 Tahun 2011 tentang Pembentukan Peraturan Perundang-undangan (Lembaran Negara Republik Indonesia Tahun 2011 Nomor 82, Tambahan Lembaran Negara Republik Indonesia Nomor 5234);
4. Undang-Undang Nomor 23 Tahun 2014 tentang Pemerintahan Daerah (Lembaran Negara Republik Indonesia Tahun 2014 Nomor 244, Tambahan Lembaran Negara Republik Indonesia Nomor 5587), sebagaimana telah diubah beberapa kali, terakhir dengan Undang-Undang Nomor 9 Tahun 2015 tentang Perubahan Kedua Atas Undang-Undang Nomor 23 Tahun 2014 tentang Pemerintahan Daerah (Lembaran Negara Republik Indonesia Tahun 2015 Nomor 58, Tambahan Lembaran Negara Republik Indonesia Nomor 5679) ;
5. Peraturan Menteri Dalam Negeri Nomor 86 Tahun 2017 Tentang Tata Cara Perencanaan, Pengendalian dan Evaluasi Pembangunan Daerah, Tata Cara Evaluasi Rancangan Peraturan Daerah Tentang Rencana Pembangunan Jangka Panjang Daerah dan Rencana Pembangunan Jangka Menengah Daerah, Serta Tata Cara Perubahan Rencana Pembangunan Jangka Panjang Daerah, Rencana Pembangunan Jangka Menengah Daerah, dan Rencana Kerja Pemerintah Daerah (Berita Negara Republik Indonesia Tahun 2017 Nomor 1312);
6. Peraturan Daera Kabupaten Tanah Laut Nomor 114 Tahun 2021 tentang Tentang Kedudukan, Susunan Organisasi, Tugas, Fungsi, dan Tata Kerja Perangkat Daerah Kabupaten Tanah Laut;
7. Surat Edaran Bupati Tanah Laut Nomor 000.1.3/49/Bapperida/2024, tanggal 7 Januari 2025, tentang Penyusunan Rancangan Awal Renja SKPDTahun 2026.

MEMUTUSKAN :

Menetapkan :

KESATU : Keputusan Kepala Dinas Perhubungan Kabupaten Tanah Laut tentang Pembentukan Tim Penyusun Kerja (Renja) Dinas Perhubungan

Kabupaten Tanah Laut tahun 2026, dengan susunan keanggotaan Tim sebagaimana tercantum dalam Lampiran yang merupakan bagian tidak terpisahkan dari keputusan ini.

KEDUA : Tim Penyusun Kerja (Renja) Dinas Perhubungan Kabupaten Tanah Laut tahun 2025. sebagaimana dimaksud dalam Diktum KESATU mempunyai Tugas:

1. Melakukan pembahasan identifikasi Penelaahan atas isu strategis yang berkembang di masyarakat;
2. Melakukan pembahasan pengolahan data dan informasi, analisis gambaran pelayanan Dinas Perhubungan Kabupaten Tanah Laut;
3. Melakukan Pengkajian evaluasi renja Dinas Perhubungan Kabupaten Tanah Laut tahun lalu berdasarkan Renstra Dinas Perhubungan Kabupaten Tanah Laut tahun 2024-2026;
4. Melaksanakan Penentuan isu-isu penting penyelenggaraan tugas dan fungsi Dinas Perhubungan Kabupaten Tanah Laut tahun 2026;
5. Melaksanakan penelaahan rancangan awal dan perumusan tujuan dan sasaran Dinas Perhubungan Kabupaten Tanah Laut;
6. Melaksanakan penyelarasan program dan kegiatan Dinas Perhubungan Kabupaten Tanah Laut dengan arah rencana pembangunan Kabupaten Tanah Laut;
7. Melaksanakan Penyusunan dan penajaman terhadap indikator Kinerja Utama dan target kinerja program/kegiatan sampai dengan Pohon Kinerja sesuai dengan tugas dan Dinas Perhubungan Kabupaten Tanah Laut;
8. Melaksanakan Sinkronisasi program dan kegiatan melalui pelaksanaan forum perangkat daerah dalam rangka optimalisasi pencapaian sasaran sesuai dengan kewenangan dan sinergitas pelaksanaan dengan pemangku kepentingan terkait;
9. Melaksanakan penentuan sasaran dan kegiatan Satuan Kerja Perangkat Daerah disusun berdasarkan pendekatan kinerja, perencanaan dan penganggaran terpadu,
10. Melaksanakan tugas-tugas lainnya yang relevan dengan penyusunan Renstra Satuan Kerja Perangkat Daerah SKPD sesuai dengan ketentuan yang berlaku.

KETIGA : Keputusan Kepala Dinas ini mulai berlaku pada tanggal ditetapkan.

Ditetapkan di : Pelaihari

Pada Tanggal : 15 Januari 2025

Kepala Dinas,

DANOE SULAIMAN,SH
NIP. 19801125 200212 1 003

Lampiran : Keputusan Kepala Dinas Perhubungan
Nomor : 900.1.1.2/03 - DISHUB / 2025
Tanggal : 15 Januari 2025

SUSUNAN KEANGGOTAAN TIM PENYUSUN RENCANA KERJA (RENJA)
DINAS PERHUBUNGAN KABUPATEN TANAH LAUT
TAHUN 2026

No.	Nama / NIP	Jabatan	Jabatan dalam Tim
1.	Danoe Sulaiman, SH NIP. 19801125 200212 1 003	Kepala Dinas	Ketua
2.	Tedy Mulyana, ST,MT NIP. 19800617 200501 1 007	Sekretaris	Wakil Ketua
3.	DIANSYAH, ST NIP: 19770404 200903 1 009	Kepala Bidang Sarana Prasarana dan Keselamatan	Koordinator I
4.	Andri Triyanto C, LLASDP NIP. 19821213 200312 1 004	Plt.Kepala Bidang Lalu Lintas & Angkutan	Koordinator II
5.	Daryono, A.Md NIP. 19780405 200501 1 011	Kasubag Perencanaan & Keuangan	Anggota
6.	Hj. Harni Rahayu, Si.Kom NIP. 19800810 200801 2 040	Kasubbag Umum dan Kepegawaian	Anggota
7.	Rahmat Hidayat, A,Md NIP. 19790512 200801 1 016	Kepala Seksi angkutan	Anggota
8.	Suriadi Habiyani,S.I.Kom NIP. 19780417 200901 1 001	Kepala Seksi Prasarana	Anggota
9.	Supiansyah, S.Kom NIP. 19790508 200604 1 019	Kepala Seksi Keselamatan dan Pengembangan	Anggota
10	Novan Andidyan, S.Tr NIP. 19830210 201001 1 001	Plt. Kepala UPT PKB	Anggota
11	Riswan Akbar NIP. 19820501 200701 1 007	Kepala UPT Terminal dan Perparkiran	Anggota
12	Abdurahman Sidik , S.I,Kom NIP. 19790315 200801 1 017	Kepala UPT Pelabuhan dan Penyeberangan	Anggota

No.	Nama / NIP	Jabatan	Jabatan dalam Tim
13	Pidi Mashudi Jamil, A.Md NIP. 19790521 201101 1 001	Kasubag TU UPT Pelabuhan dan Penyeberangan	Anggota
14	ROSARIA YUNIZA ,A. Md NIP: 19730607 200701 2 013	Kasubag TU UPT Terminal dan Perparkiran	Anggota

Pelaihari, Januari 2025

Kepala Dinas,

DANOE SULAIMAN,SH
NIP. 19801125 200212 1 003

Catatan Hasil Reviu (CHR)

DINAS PERHUBUNGAN

KABUPATEN TANAH LAUT

PEMERINTAH KABUPATEN TANAH LAUT
INSPEKTORAT
Jl. A. Syairani Komplek Perkantoran Gagas Telp (0512) 22384 Pelaihari

Pelaihari, 23 Juli 2025

Nomor : 700.1.2.1/168-LHR/Insp/2025
Lampiran : Catatan Hasil Reviu
Perihal : Laporan Hasil Reviu Terhadap Rancangan Akhir Renja Tahun 2026

Kepada:
Yth. Kepala Dinas Perhubungan Kabupaten Tanah Laut
di-
Pelaihari

I. RINGKASAN EKSEKUTIF

Dalam rangka meningkatkan kepatuhan pemerintah daerah terhadap ketentuan perundang-undangan yang berlaku dalam penyusunan dokumen perencanaan pembangunan dan keuangan serta untuk menjamin kualitas dalam penyusunan dokumen perencanaan pembangunan dan anggaran daerah tahunan, maka perlu dilaksanakan reviu terhadap Rancangan Akhir Rencana Kerja (Renja) Perangkat Daerah Tahun 2026.

Reviu terhadap Rancangan Akhir Renja Dinas Perhubungan Kabupaten Tanah Laut Tahun 2026 dilaksanakan berdasarkan Peraturan Menteri Dalam Negeri Nomor 10 Tahun 2018 tentang Reviu Atas Dokumen Perencanaan Pembangunan Anggaran Daerah Tahunan, surat Bupati Tanah Laut Nomor 000.7.3/1587/P2EPD/Bapperida tanggal 16 Juli 2025 perihal Permintaan Dokumen Rancangan Akhir Renja SKPD TA. 2026, serta Surat Perintah Tugas Plt. Inspektur Kabupaten Tanah Laut Nomor 800.1.11.1/302/Insp/2025 tanggal 17 Juli 2025 untuk melaksanakan reviu atas Rancangan Akhir Renja Perangkat Daerah Tahun 2026.

II. DASAR HUKUM

1. Peraturan Pemerintah Nomor 2 Tahun 2018 tentang Standar Pelayanan Minimal;
2. Peraturan Menteri Dalam Negeri Nomor 86 Tahun 2017 tentang Tata Cara Perencanaan, Pengendalian dan Evaluasi Pembangunan Daerah, Tata Cara Evaluasi Rancangan Peraturan Daerah Tentang Rencana Pembangunan Jangka Panjang Daerah dan Rencana Pembangunan Jangka Menengah Daerah, Serta Tata Cara Rencana Pembangunan Jangka Panjang Daerah, Rencana Pembangunan Jangka Menengah Daerah dan Rencana Kerja Pemerintah Daerah;

3. Peraturan Menteri Dalam Negeri Republik Indonesia Nomor 10 Tahun 2018 tentang Reviu Atas Dokumen Perencanaan Pembangunan dan Anggaran Daerah Tahunan;
4. Peraturan Menteri Dalam Negeri Republik Indonesia Nomor 77 Tahun 2020 tentang Pedoman Teknis pengelolaan Keuangan Daerah;
5. Peraturan Menteri Dalam Negeri Nomor 59 tahun 2021 tentang Penerapan Standar Pelayanan Minimal;
6. Peraturan Menteri Dalam Negeri Nomor 12 Tahun 2024 tentang Pedoman Penyusunan Rencana Kerja Pemerintah Daerah Tahun 2025;
7. Peraturan Menteri Dalam Negeri Republik Indonesia Nomor 15 Tahun 2024 tentang Pedoman Penyusunan Anggaran Pendapatan dan Belanja Daerah Tahun Anggaran 2025;
8. Peraturan Menteri Dalam Negeri Nomor 2 Tahun 2025 tentang Perencanaan Pembinaan dan Pengawasan Penyelenggaraan Pemerintah Daerah Tahun 2025;
9. Keputusan Menteri Dalam Negeri Nomor 900.1.15.5-3406 Tahun 2024 tentang Perubahan Kedua Atas Keputusan Menteri Dalam Negeri Nomor 050-5889 Tahun 2021 tentang Hasil Verifikasi, Validasi dan Inventarisasi Pemutakhiran Klasifikasi, Kodefikasi dan Nomenklatur Perencanaan Pembangunan Dan Keuangan Daerah;
10. Peraturan Bupati Tanah Laut Nomor 49 Tahun 2025 tentang Rencana Kerja Pemerintah Daerah Kabupaten Tanah Laut Tahun 2026;
11. Peraturan Bupati Tanah Laut Nomor 7 Tahun 2025 tentang Program Kerja Pengawasan Tahunan Inspektorat Tahun Anggaran 2025;
12. Surat Bupati Tanah Laut Nomor 000.7.3/1587/P2EPD/Bapperida tanggal 16 Juli 2025 perihal Permintaan Dokumen Renja SKPD TA. 2025;
13. Surat Kepala Dinas Perhubungan Kabupaten Tanah Laut Nomor 900.1.1.4/289/RencKeu/2025 tanggal 17 Juli 2025 perihal Penyampaian Permohonan Reviu Rancangan Akhir Renja Tahun 2026;
14. Surat Perintah Tugas Plt. Inspektur Kabupaten Tanah Laut Nomor 800.1.11.1/302/Insp/2025 tanggal 17 Juli 2025 untuk melaksanakan reviu atas Rancangan Akhir Renja Perangkat Daerah Tahun 2026.

III. GAMBARAN UMUM

Renja Perangkat Daerah merupakan dokumen yang memuat arah kebijakan dan rencana pelaksanaan program pembangunan daerah yang berkesinambungan pada perangkat daerah untuk periode 1 (satu) tahun, yang disusun berdasarkan Rencana Strategis (Renstra) Perangkat Daerah serta mengacu pada Rencana Kerja Pemerintah Daerah (RKPD).

Renja Perangkat Daerah memuat:

1. Hasil evaluasi pelaksanaan Renja perangkat daerah tahun sebelumnya;

2. Tujuan, sasaran, target dan indikator kinerja perangkat daerah;
3. Rencana program, kegiatan dan sub kegiatan;
4. Kerangka pendanaan.

IV. TUJUAN REVIU

Tujuan pelaksanaan reviu terhadap Rancangan Akhir Renja Perangkat Daerah Tahun 2026 adalah untuk memberikan keyakinan terbatas bahwa Rancangan Akhir Renja Perangkat Daerah Tahun 2026 telah disusun dengan berpedoman pada RKPD Tahun 2026 serta peraturan terkait lainnya dalam penyusunan Renja.

V. RUANG LINGKUP REVIU

Ruang lingkup reviu adalah pengujian terbatas atas penyusunan Dokumen Rancangan Akhir Renja Perangkat Daerah Tahun 2026, yang mencakup aspek kesesuaian dengan dokumen perencanaan lainnya. Reviu ini tidak mencakup pengujian atas sistem pengendalian intern yang umumnya dilakukan dalam suatu audit.

Adapun ruang lingkup reviu meliputi:

1. Kelengkapan dokumen;
2. Kesesuaian tujuan dan sasaran dalam Rancangan Akhir Perubahan Renja Perangkat Daerah Tahun 2026 dengan sasaran dalam RKPD Tahun 2026;
3. Kesesuaian pencantuman target kinerja program, kegiatan dan sub kegiatan dalam Rancangan Akhir Renja Perangkat Daerah Tahun 2026 dengan target kinerja program, kegiatan dan sub kegiatan dalam RKPD Tahun 2026;
4. Kesesuaian tujuan dan sasaran, program dan kegiatan dalam Rancangan Akhir Renja Perangkat Daerah Tahun 2026 dengan isu-isu penting penyelenggaraan tugas dan fungsi perangkat daerah;
5. Kesesuaian kinerja kegiatan dan sub kegiatan dalam mendukung kinerja Program dalam Rancangan Akhir Renja Perangkat Daerah Tahun 2026 dan Rencana Strategis (Renstra) Perangkat Daerah.
6. Kesesuaian Sistematika Rancangan Akhir Renja Perangkat Daerah Tahun 2026 dengan Peraturan Menteri Dalam Negeri Nomor 96 Tahun 2017 (sistematika pada halaman 399-407).

VI. METODOLOGI REVIU

Reviu terhadap Rancangan Akhir Renja Perangkat Daerah Tahun 2026 dilaksanakan melalui penelaahan kesesuaian dengan dokumen perencanaan lainnya, yaitu Renstra Perangkat Daerah dan RKPD Tahun 2026.

VII. URAIAN HASIL REVIU

Hasil reviu terhadap Rancangan Akhir Renja Dinas Perhubungan Kabupaten Tanah Laut Tahun 2026 dituangkan pada **Catatan Hasil Reviu** (terlampir).

VIII. APRESIASI

Kami memberikan apresiasi dan penghargaan kepada Kepala Dinas Perhubungan Kabupaten Tanah Laut beserta seluruh tim penyusun atas terselesaikannya Dokumen Rancangan Akhir Renja Tahun 2026 sesuai dengan jadwal yang telah ditetapkan.

Plt. Inspektur
Kabupaten Tanah Laut,

PEMERINTAH KABUPATEN TANAH LAUT
INSPEKTORAT

Hj. RIVA MAHRANI, ST., CGCAE
Pembina (IV/a)
NIP. 19770223 200604 2 009

Lampiran Laporan Hasil Reviu

Nomor : 700.1.2.1/168-LHR/Insp/2025

Tanggal : 23 Juli 2025

CATATAN HASIL REVIU
RANCANGAN AKHIR RENCANA KERJA (RENJA)
PERANGKAT DAERAH KABUPATEN TANAH LAUT TAHUN 2026

Inspektorat Kabupaten Tanah Laut	Disusun oleh/ Tanggal	Nurul Hidayah, S.Tr.I.P 23 Juli 2025
	Diteliti dan disetujui oleh/ Tanggal	Hj. Riva Mahrani, ST., CGCAE 23 Juli 2025
Catatan Hasil Reviu Rancangan Akhir Rencana Kerja (Renja) Dinas Perhubungan Kabupaten Tanah Laut Tahun 2026		

Berdasarkan Surat Tugas Plt. Inspektur Kabupaten Tanah Laut Nomor 800.1.11.1/302/Insp/2025 tanggal 17 Juli 2025 untuk melaksanakan reviu atas Rancangan Akhir Rencana Kerja SKPD Tahun 2026, bersama ini kami sampaikan catatan hasil reviu terhadap Rancangan Akhir Renja Dinas Perhubungan Kabupaten Tanah Laut Tahun 2026.

A. Data Umum

Sesuai dengan Dokumen Rancangan Akhir Renja Dinas Perhubungan Kabupaten Tanah Laut Tahun 2026:

1. Tujuan dan Sasaran Rancangan Akhir Renja Dinas Perhubungan Kabupaten Tanah Laut Tahun 2026
   Dalam dokumen Rancangan Akhir Renja Dinas Perhubungan Kabupaten Tanah Laut Tahun 2026 telah menyajikan tujuan dan sasaran Dinas Perhubungan Kabupaten Tanah Laut Tahun 2026.
2. Program, Kegiatan dan Sub Kegiatan
   Berdasarkan Rancangan Akhir Renja Dinas Perhubungan Kabupaten Tanah Laut Tahun 2026, dapat diketahui bahwa Program, Kegiatan dan Sub Kegiatan yang akan dilaksanakan pada tahun 2026 adalah sebagai berikut:

Dinas Perhubungan
a) PROGRAM PENUNJANG PEMERINTAHAN DAERAH

1. **Kegiatan Perencanaan, Penganggaran dan Evaluasi Kinerja Perangkat Daerah**
   1) Sub Kegiatan Penyusunan Dokumen Perencanaan Perangkat Daerah
   2) Sub Kegiatan Evaluasi Kinerja Perangkat Daerah
2. **Kegiatan Administrasi Keuangan Perangkat Daerah**
   1) Sub Kegiatan Penyediaan Gaji dan Tunjangan ASN
   2) Sub Kegiatan Pelaksanaan Penatausahaan dan Pengujian/Verifikasi Keuangan SKPD
3. **Administrasi Umum Perangkat Daerah**
   1) Sub Kegiatan Penyediaan Komponen Instalasi Listrik/Penerangan Bangunan Kantor
   2) Sub Kegiatan Penyediaan Peralatan dan Perlengkapan Kantor
   3) Penyediaan Barang Cetakan dan Penggandaan
   4) Sub Kegiatan Penyediaan Bahan Bacaan dan Peraturan Perundang-Undangan
   5) Penyediaan Bahan Material
   6) Penyelenggaraan Rapat Kordinasi dan Konsultasi SKPD
4. **Kegiatan Pengadaan Barang Milik Daerah Penunjang Urusan Pemerintahan Daerah**
   1) Sub Kegiatan Pengadaan Kendaraan Dinas Operasional Atau Lapangan
5. **Kegiatan Penyediaan Jasa Penunjang Urusan Pemerintahan Daerah**
   1) Sub Kegiatan Penyediaan Jasa Komunikasi, Sumber Daya Air dan Listrik
   2) Sub Kegiatan Penyediaan Jasa Pelayanan Umum Kantor
6. **Kegiatan Pemeliharaan Barang Milik Daerah Penunjang Urusan Pemerintahan Daerah**
   1) Sub Kegiatan Penyediaan Jasa Pemeliharaan, Biaya Pemeliharaan dan Pajak Kendaraan Dinas Jabatan
   2) Sub Kegiatan Penyediaan Jasa Pemeliharaan, Biaya Pemeliharaan, Pajak dan Perizinan Kendaraan Dinas Operasional atau Lapangan
   3) Sub Kegiatan Pemeliharaan Peralatan Mesin dan Lainnya

4) Sub Kegiatan Pemeliharaan/Rehabilitasi Gedung Kantor dan Bangunan Lainnya

b) PROGRAM PENYELENGGARAAN LALU LINTAS DAN ANGKUTAN (LLAJ)

1. Kegiatan Penetapan Rencana Induk Jaringan LLAJ Kabupaten/Kota

1) Sub Kegiatan Pelaksanaan Penyusunan Rencana Induk Jaringan LLAJ Kabupaten/Kota.

2. Kegiatan Penyediaan Perlengkapan Jalan di Jalan Kabupaten/Kota

1) Sub Kegiatan Penyediaan Perlengkapan Jalan di Jalan Kabupaten/Kota
2) Sub Kegiatan Rehabilitasi dan Pemeliharaan Prsarana Jalan

3. Kegiatan Pelaksanaan Manajemen dan Rekayasa Lalu Lintas Untuk Jaringan Jalan Kabupaten/Kota

1) Sub Kegiatan Pengawasan dan Pengendalian Efektivitas Pelaksanaan Kebijakan untuk Jalan Kabupaten/Kota
2) Sub Kegiatan Forum Lalu Lintas dan Angkutan Jalan untuk Jaringan Jalan Kabupaten/Kota
3) Sub Kegiatan Penataan Manajemen dan Rekayasa Lalu Lintas untuk Jaringan Jalan Kabupaten/Kota

4. Kegiatan Persetujuan Hasil Analisis Dampak Lalu Lintas Andalin Untuk Jalan Kabupaten/Kota

1) Sub Kegiatan Koordinasi dan Sinkronisasi Penilaian Hasil Andalalin
2) Sub Kegiatan Peningkatan Kompetensi Penilai Andalalin
3) Sub Kegiatan Pengawasan Pelaksanaan Rekomendasi Persetujuan Teknis Andalalin

5. Kegiatan Penyediaan Angkutan Umum untuk Jasa Angkutan Orang dan/atau Barang Antar Kota dalam 1 (Satu) Daerah Kabupaten/Kota

1) Sub Kegiatan Penyediaan Angkutan Umum untuk Jasa Angkutan Orang dan/atau Barang Antar Kota dalam 1 (Satu) Daerah Kabupaten/Kota

UPTD PENGUJIAN KENDARAN BERMOTOR

a) Program Penunjang Urusan Pemerintahan Daerah Kabupaten/Kota

1. **Kegiatan Administrasi Umum Perangkat Daerah**
   1) Sub Kegiatan Penyediaan Peralatan dan Perlengkapan Kantor Belanja ATK, Kertas Cover, dan bahhan komputer.
   2) Sub Kegiatan Penyediaan Barang Cetakan dan Penggandaan Belanja ATK.

b) **Program Penyelenggaraan Lalu Lintas Dan Angkutan Jalan (LLAJ)**

1. **Kegiatan Pengujian Berkala Kendaraan Bermotor**
   1) Sub Kegiatan Penyediaan Sarana dan Prasarana Pengujian Berkala Kendaraan Bermotor
   2) Sub Kegiatan Penyediaan Bukti Lulus Uji Pengujian Berkala Kendaraan Bermotor
   3) Sub Kegiatan Pemeliharaan Sarana dan Prasarana Pengujian Berkala Kendaraan Bermotor

UPTD TERMINAL DAN PERPARKIRAN

a) **Program Penunjang Urusan Pemerintahan Daerah Kabupaten/Kota**

1. **Kegiatan Administrasi Umum Perangkat Daerah**
   1) Sub Kegiatan Penyediaan Peralatan dan Perlengkapan Kantor Belanja ATK, Kertas Cover, dan bahhan komputer.
   2) Sub Kegiatan Penyediaan Barang Cetakan dan Penggandaan Belanja ATK.

b) **Program Penyelenggaraan Lalu Lintas Dan Angkutan Jalan (LLAJ)**

1. **Kegiatan Pengelolaan Terminal Penumpang Tipe C**
   1) Sub Kegiatan Rehabilitasi dan Pemeliharaan Terminal Tipe C (Fasilitas Utama dan Penunjang)
2. **Kegiatan Penerbitan Izin Penyelenggaraan dan Pembangunan Fasilitas Parkir**
   1) Sub keigatan Koordinasi dan Sinkronisasi Pengawasan Pelaksanaan Izin Penyelenggaraan dan Pembangunan Fasilitas Parkir Kewenangan Kabupaten/Kota Belanja imbal jasa pemungut retribusi.

UPTD PELABUHAN DAN PENYEBERANGAN

a) **Program Penunjang Urusan Pemerintahan Daerah Kabupaten/Kota**

1. **Kegiatan Administrasi Umum Perangkat Daerah**

1) Sub Kegiatan Penyediaan Peralatan dan Perlengkapan Kantor Belanja kertas dan cover, dan modal personal komputer.
2) Sub Kegiatan Penyediaan Barang Cetakan dan Penggandaan Belanja ATK.

b) Program Pengelolaan Pelayaran

1. Kegiatan Penetapan Lintas Penyeberangan dan Persetujuan Pengoperasian untuk Kapal yang Melayani Penyeberangan dalam Daerah Kabupaten/Kota

1) Sub Kegiatan Pengendalian dan Pengawasan Jaringan Trayek Sungai, Danau dan Penyeberangan dan Persetujuan Pengoperasian untuk Angkutan Sungai, Danau dan Penyeberangan dalam Daerah Kabupaten/Kota

2. Kegiatan Pembangunan dan Penerbitan Izin Pembangunan dan Pengoperasian Pelabuhan Sungai dan Danau

1) Sub Kegiatan Pembangunan Dermaga Sungai dan Danau Belanja jasa konsultasi rekayasa teknik, FS, dan DED pembangunan dermaga

B. Catatan Hasil Reviu

1) Kesesuaian Tujuan dan Sasaran Dalam Rancangan Akhir Renja Perangkat Daerah Tahun 2026 dengan Sasaran dalam Rencana Kerja Pemerintah Daerah (RKPD) Tahun 2026

Berdasarkan reviu yang telah dilakukan diperoleh hasil bahwa tujuan dan sasaran dalam Rancangan Akhir Renja Dinas Perhubungan Kabupaten Tanah Laut Tahun 2026 **telah sesuai** dengan sasaran yang ada di dalam RKPD Tahun 2026.

2) Kesesuaian Pencantuman Target Kinerja Program, Kegiatan dan Sub Kegiatan Dalam Rancangan Akhir Renja Perangkat Daerah Tahun 2026 dengan Target Kinerja Program, Kegiatan dan Sub Kegiatan Dalam RKPD Tahun 2026

Berdasarkan reviu yang telah dilakukan diperoleh hasil bahwa target kinerja Program, Kegiatan, dan Sub Kegiatan dalam Rancangan Akhir Renja Dinas Perhubungan Kabupaten Tanah Laut Tahun 2026 **belum sepenuhnya sesuai** dengan target kinerja Program, Kegiatan dan Sub Kegiatan dalam RKPD Tahun 2026.

No.	Program/Kegiatan/ Sub Kegiatan	Indikator Kinerja	Target Kinerja Dalam Rancangan Akhir Renja Tahun 2026	Target Kinerja Dalam RKPD Tahun 2026
1	2	3	4	5
1.	Sub Kegiatan Evaluasi Kinerja Perangkat Derah	Jumlah Laporan Evaluasi Kinerja Perangkat Daerah	5 Dokumen	6 Laporan
2.	Sub Kegiatan Penyediaan Gaji dan Tunjangan ASM	Jumlah Orang yang Menerima Gaji dan Tunjangan ASN	45 Orang/Bulan	46 Orang/Bulan
3.	Sub Kegiatan Pengadaan Pakaian Dinas beserta Atribut Kelengkapannya	Jumlah Paket Pakaian Dinas beserta Atribut Kelengkapan	0 Paket	106 Paket
4.	Sub Kegiatan Penyediaan Peralatan dan Perlengkapan Kantor	Jumlah Paket Peralatan dan Perlengkapan Kantor yang Disediakan	8 Paket	1 Paket
5	Sub Kegiatan Pengadaan Kendaraan Dinas Operasional atau Lapangan	Jumlah Unit Kendaraan Dinas Operasional atau Lapangan yang Disediakan	1 unit	11 unit
6	Sub Kegiatan Penataan Manajemen dan Rekayasa Lalu Lintas untuk Jaringan Jalan Kabupaten/Kota	Jumlah laporan pelaksanaan Penataan Manajemen dan Rekayasa Lalu Lintas Untuk Jaringan Jalan Kabupaten/Provinsi	12 Laporan	2 Laporan
	UPTD PENGUJIAN KENDARAAN BERMOTOR			
1.	Sub Kegiatan Sosialisasi Standar Operasional Prosedur Pengujian Berkala Kendaraan Bermotor	Jumlah LaporanSosialisasi Standar Operasional Prosedur Pengujian Berkala Kendaraan Bermotor	1 Laporan	2 Laporan
	UPTD TERMINAL DAN PARKIRAN			
1	Sub Kegiatan Koordinasi dan Sinkronisasi Pengawasan Pelaksanaan Izin Penyelenggaraan dan Pembangunan Fasilitas Parkir Kewenangan Kabupaten/Kota	Jumlah Laporan Koordinasi dan Sinkronisasi Pengawasan Pelaksanaan Izin Penyelenggaraan dan Terbangunnya Fasilitas Parkir Kewenangan Kabupaten/Kota	12 Laporan	28 Laporan
	UPTD PELABUHAN DAN PENYEBRANGAN			
1	Sub Kegiatan Pengendalian dan Pengawasan Jaringan Trayek Sungai, Danau dan Penyeberangan dan Persetujuan Pengoperasian untuk Angkutan Sungai, Danau dan Penyeberangan dalam Daerah Kabupaten/Kota	Jumlah laporan pengendalian dan pengawasan Jaringan Trayek Sungai, Danau dan Penyeberangan dan jumlah laporan pengendalian dan pengawasan izin persetujuan Pengoperasian untuk Angkutan Sungai, Danau dan Penyeberangan dalam Daerah Kabupaten/Kota	12 Laporan	2600 Laporan

3) Kesesuaian Tujuan dan Sasaran, Program dan Kegiatan Dalam Rancangan Akhir Renja Perangkat Daerah Tahun 2065 dengan Isu-Isu Penting Penyelenggaraan Tugas dan Fungsi Perangkat Daerah

Berdasarkan reviu yang telah dilakukan diperoleh hasil bahwa tujuan dan sasaran, program dan kegiatan dalam Bab III Rancangan Akhir Renja Dinas Perhubungan Kabupaten Tanah Laut Tahun 2026 **telah didasarkan** pada isu-isu penting penyelenggaraan tugas dan fungsi perangkat daerah yang tersaji

di dalam Bab II Rancangan Akhir Renja Dinas Perhubungan Kabupaten Tanah Laut Tahun 2026.

4) **Kesesuaian Kinerja Kegiatan dan Sub Kegiatan Dalam Mendukung Kinerja Program Dalam Rancangan Akhir Renja Perangkat Daerah Tahun 2026 dan Rencana Strategis (Renstra) Perangkat Daerah Tahun 2025-2029**

   Berdasarkan reviu yang telah dilakukan diperoleh hasil bahwa kinerja kegiatan/sub kegiatan yang terdapat di dalam Rancangan Akhir Renja Dinas Perhubungan Kabupaten Tanah Laut Tahun 2026 dan Renstra Dinas Perhubungan Kabupaten Tanah Laut Tahun 2025-2029 telah mendukung kinerja program.

5) **Kesesuaian Sistematika Rancangan akhir Renja Perangkat Daerah Tahun 2025 dengan Peraturan Menteri Dalam Negeri Nomer 86 Tahun 2017 (sistematika pada Hal 399-407)**

   Berdasarkan reviu yang telah dilakukan diperoleh hasil bahwa sistematika isi Rancangan Akhir Renja Dinas Perhubungan Kabupaten Tanah Laut Tahun 2025 **belum sepenuhnya mempedomani** Permendagri No 86 Tahun 2017.

C. Rekomendasi

Sehubungan dengan hasil reviu di atas, kami memberikan rekomendasi kepada Kepala Dinas Perhubungan Kabupaten Tanah Laut untuk melakukan penyesuaian Rancangan Akhir Rencana Kerja Dinas Perhubungan Tahun Anggaran 2026 sebagaimana catatan hasil reviu.

Pelaihari, 24 Juli 2025

Kepala Dinas Perhubungan Kabupaten Tanah Laut,	Inspektur Pembantu I,
DANOE SULAIMAN. SH **Pembina Tingkat I (IV/b)** **NIP. 19801125 200212 1 003**	**Hj. RIVA MAHRANI, ST., CGCAE** **Pembina (IV/a)** **NIP. 19770223 200604 2 009**

Cascading / Pohon Kinerja

DINAS PERHUBUNGAN

KABUPATEN TANAH LAUT

Pohon Kinerja Dinas Perhubungan Tahun 2025 - 2029

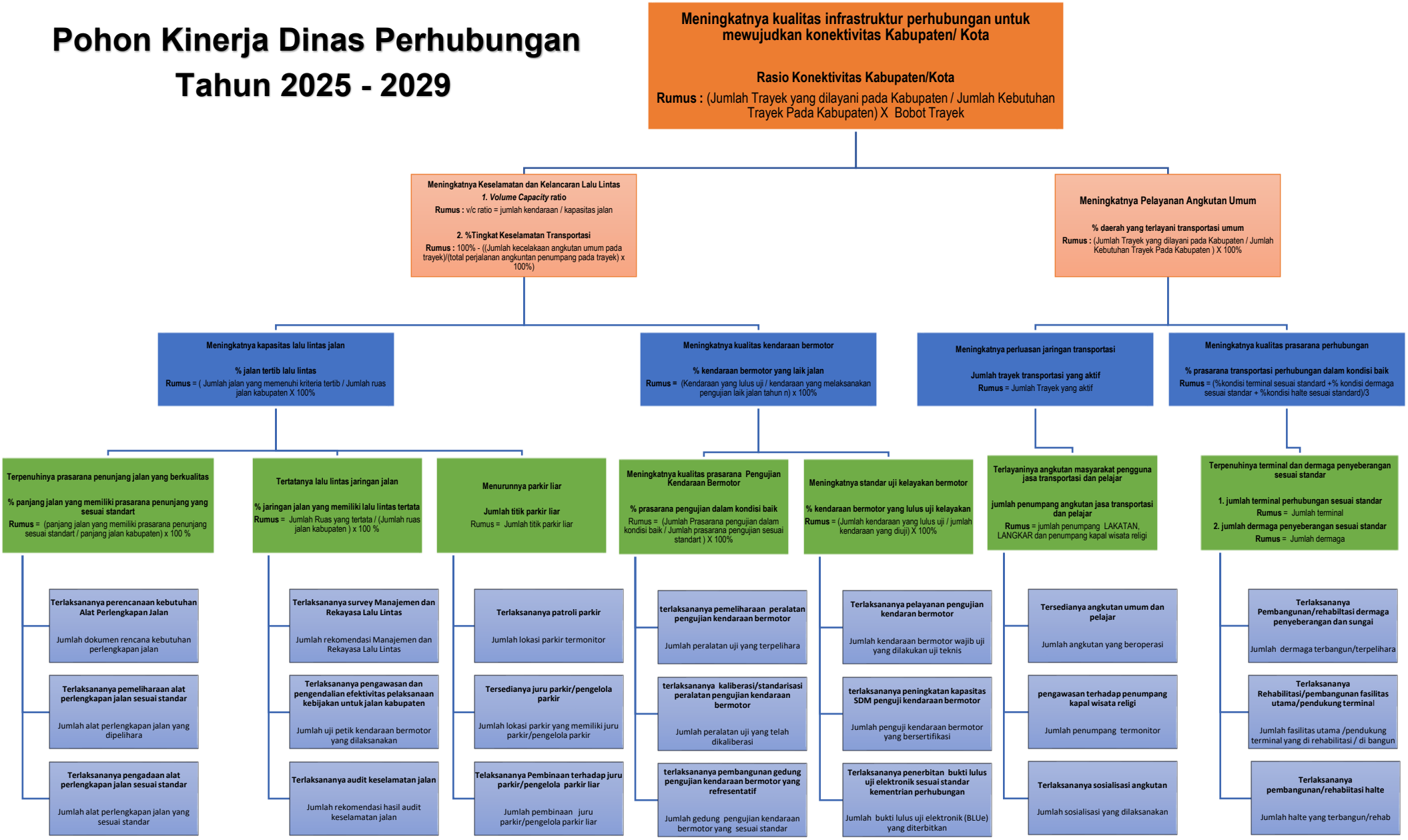

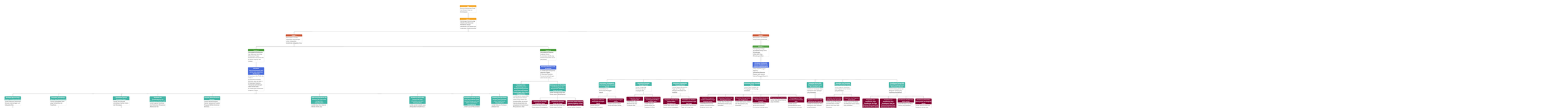
Bundesministerium für Bildung und Forschung (BMBF)
Referat 1 Grundsatzfragen der Bildungspolitik, Bildungsforschung, Bildungsstatistik
Referat 2 Allgemeine Angelegenheiten der Bildungsförderung, Bildungsplanung, Bildungsberichterstattung, Leitung des Referats Ausbildung
Referat 3 Berufliche Bildung
Referat 4 Hochschulbildung
Referat 5 Allgemeine Angelegenheiten der Forschungsförderung, Forschungsplanung, Forschungsberichterstattung, Leitung des Referats Forschungsförderung
Referat 6 Grundsatzfragen der Forschungsförderung, Forschungsstatistik, Leitung des Referats Forschungsplanung
Referat 7 Leitung des Referats Internationale Angelegenheiten der Bildungsförderung, Internationale Angelegenheiten der Forschungsförderung, Internationale Angelegenheiten der Bildungsforschung, Leitung des Referats Internationale Angelegenheiten der Forschungsplanung
Referat 8 Haushaltsangelegenheiten, Personalangelegenheiten, Organisation, Leitung des Referats Haushalt
Referat 9 Leitung des Referats Personalangelegenheiten, Personalentwicklung, Personalgewinnung, Personalmanagement, Personalverwaltung
Referat 10 Leitung des Referats Organisation, Organisationsentwicklung, Organisationsmanagement, Organisationsverwaltung
Referat 11 Leitung des Referats Informationstechnik, Informationsmanagement, Informationsverwaltung
Referat 12 Leitung des Referats Kommunikation, Kommunikationsmanagement, Kommunikationsverwaltung
Referat 13 Leitung des Referats Zentrale Dienste, Zentrale Dienstleistungen, Zentrale Verwaltung
Referat 14 Leitung des Referats Haushaltsangelegenheiten, Haushaltsplanung, Haushaltsmanagement, Haushaltsverwaltung
Referat 15 Leitung des Referats Personalangelegenheiten, Personalentwicklung, Personalgewinnung, Personalmanagement, Personalverwaltung
Referat 16 Leitung des Referats Organisation, Organisationsentwicklung, Organisationsmanagement, Organisationsverwaltung
Referat 17 Leitung des Referats Informationstechnik, Informationsmanagement, Informationsverwaltung
Referat 18 Leitung des Referats Kommunikation, Kommunikationsmanagement, Kommunikationsverwaltung
Referat 19 Leitung des Referats Zentrale Dienste, Zentrale Dienstleistungen, Zentrale Verwaltung
Referat 20 Leitung des Referats Haushaltsangelegenheiten, Haushaltsplanung, Haushaltsmanagement, Haushaltsverwaltung
Referat 21 Leitung des Referats Personalangelegenheiten, Personalentwicklung, Personalgewinnung, Personalmanagement, Personalverwaltung
Referat 22 Leitung des Referats Organisation, Organisationsentwicklung, Organisationsmanagement, Organisationsverwaltung
Referat 23 Leitung des Referats Informationstechnik, Informationsmanagement, Informationsverwaltung
Referat 24 Leitung des Referats Kommunikation, Kommunikationsmanagement, Kommunikationsverwaltung
Referat 25 Leitung des Referats Zentrale Dienste, Zentrale Dienstleistungen, Zentrale Verwaltung
Referat 26 Leitung des Referats Haushaltsangelegenheiten, Haushaltsplanung, Haushaltsmanagement, Haushaltsverwaltung
Referat 27 Leitung des Referats Personalangelegenheiten, Personalentwicklung, Personalgewinnung, Personalmanagement, Personalverwaltung
Referat 28 Leitung des Referats Organisation, Organisationsentwicklung, Organisationsmanagement, Organisationsverwaltung
Referat 29 Leitung des Referats Informationstechnik, Informationsmanagement, Informationsverwaltung
Referat 30 Leitung des Referats Kommunikation, Kommunikationsmanagement, Kommunikationsverwaltung
Referat 31 Leitung des Referats Zentrale Dienste, Zentrale Dienstleistungen, Zentrale Verwaltung
Referat 32 Leitung des Referats Haushaltsangelegenheiten, Haushaltsplanung, Haushaltsmanagement, Haushaltsverwaltung
Referat 33 Leitung des Referats Personalangelegenheiten, Personalentwicklung, Personalgewinnung, Personalmanagement, Personalverwaltung
Referat 34 Leitung des Referats Organisation, Organisationsentwicklung, Organisationsmanagement, Organisationsverwaltung
Referat 35 Leitung des Referats Informationstechnik, Informationsmanagement, Informationsverwaltung
Referat 36 Leitung des Referats Kommunikation, Kommunikationsmanagement, Kommunikationsverwaltung
Referat 37 Leitung des Referats Zentrale Dienste, Zentrale Dienstleistungen, Zentrale Verwaltung
Referat 38 Leitung des Referats Haushaltsangelegenheiten, Haushaltsplanung, Haushaltsmanagement, Haushaltsverwaltung
Referat 39 Leitung des Referats Personalangelegenheiten, Personalentwicklung, Personalgewinnung, Personalmanagement, Personalverwaltung
Referat 40 Leitung des Referats Organisation, Organisationsentwicklung, Organisationsmanagement, Organisationsverwaltung
Referat 41 Leitung des Referats Informationstechnik, Informationsmanagement, Informationsverwaltung
Referat 42 Leitung des Referats Kommunikation, Kommunikationsmanagement, Kommunikationsverwaltung
Referat 43 Leitung des Referats Zentrale Dienste, Zentrale Dienstleistungen, Zentrale Verwaltung
Referat 44 Leitung des Referats Haushaltsangelegenheiten, Haushaltsplanung, Haushaltsmanagement, Haushaltsverwaltung
Referat 45 Leitung des Referats Personalangelegenheiten, Personalentwicklung, Personalgewinnung, Personalmanagement, Personalverwaltung
Referat 46 Leitung des Referats Organisation, Organisationsentwicklung, Organisationsmanagement, Organisationsverwaltung
Referat 47 Leitung des Referats Informationstechnik, Informationsmanagement, Informationsverwaltung
Referat 48 Leitung des Referats Kommunikation, Kommunikationsmanagement, Kommunikationsverwaltung
Referat 49 Leitung des Referats Zentrale Dienste, Zentrale Dienstleistungen, Zentrale Verwaltung
Referat 50 Leitung des Referats Haushaltsangelegenheiten, Haushaltsplanung, Haushaltsmanagement, Haushaltsverwaltung
Referat 51 Leitung des Referats Personalangelegenheiten, Personalentwicklung, Personalgewinnung, Personalmanagement, Personalverwaltung
Referat 52 Leitung des Referats Organisation, Organisationsentwicklung, Organisationsmanagement, Organisationsverwaltung
Referat 53 Leitung des Referats Informationstechnik, Informationsmanagement, Informationsverwaltung
Referat 54 Leitung des Referats Kommunikation, Kommunikationsmanagement, Kommunikationsverwaltung
Referat 55 Leitung des Referats Zentrale Dienste, Zentrale Dienstleistungen, Zentrale Verwaltung
Referat 56 Leitung des Referats Haushaltsangelegenheiten, Haushaltsplanung, Haushaltsmanagement, Haushaltsverwaltung
Referat 57 Leitung des Referats Personalangelegenheiten, Personalentwicklung, Personalgewinnung, Personalmanagement, Personalverwaltung
Referat 58 Leitung des Referats Organisation, Organisationsentwicklung, Organisationsmanagement, Organisationsverwaltung
Referat 59 Leitung des Referats Informationstechnik, Informationsmanagement, Informationsverwaltung
Referat 60 Leitung des Referats Kommunikation, Kommunikationsmanagement, Kommunikationsverwaltung
Referat 61 Leitung des Referats Zentrale Dienste, Zentrale Dienstleistungen, Zentrale Verwaltung
Referat 62 Leitung des Referats Haushaltsangelegenheiten, Haushaltsplanung, Haushaltsmanagement, Haushaltsverwaltung
Referat 63 Leitung des Referats Personalangelegenheiten, Personalentwicklung, Personalgewinnung, Personalmanagement, Personalverwaltung
Referat 64 Leitung des Referats Organisation, Organisationsentwicklung, Organisationsmanagement, Organisationsverwaltung
Referat 65 Leitung des Referats Informationstechnik, Informationsmanagement, Informationsverwaltung
Referat 66 Leitung des Referats Kommunikation, Kommunikationsmanagement, Kommunikationsverwaltung
Referat 67 Leitung des Referats Zentrale Dienste, Zentrale Dienstleistungen, Zentrale Verwaltung
Referat 68 Leitung des Referats Haushaltsangelegenheiten, Haushaltsplanung, Haushaltsmanagement, Haushaltsverwaltung
Referat 69 Leitung des Referats Personalangelegenheiten, Personalentwicklung, Personalgewinnung, Personalmanagement, Personalverwaltung
Referat 70 Leitung des Referats Organisation, Organisationsentwicklung, Organisationsmanagement, Organisationsverwaltung
Referat 71 Leitung des Referats Informationstechnik, Informationsmanagement, Informationsverwaltung
Referat 72 Leitung des Referats Kommunikation, Kommunikationsmanagement, Kommunikationsverwaltung
Referat 73 Leitung des Referats Zentrale Dienste, Zentrale Dienstleistungen, Zentrale Verwaltung
Referat 74 Leitung des Referats Haushaltsangelegenheiten, Haushaltsplanung, Haushaltsmanagement, Haushaltsverwaltung
Referat 75 Leitung des Referats Personalangelegenheiten, Personalentwicklung, Personalgewinnung, Personalmanagement, Personalverwaltung
Referat 76 Leitung des Referats Organisation, Organisationsentwicklung, Organisationsmanagement, Organisationsverwaltung
Referat 77 Leitung des Referats Informationstechnik, Informationsmanagement, Informationsverwaltung
Referat 78 Leitung des Referats Kommunikation, Kommunikationsmanagement, Kommunikationsverwaltung
Referat 79 Leitung des Referats Zentrale Dienste, Zentrale Dienstleistungen, Zentrale Verwaltung
Referat 80 Leitung des Referats Haushaltsangelegenheiten, Haushaltsplanung, Haushaltsmanagement, Haushaltsverwaltung
Referat 81 Leitung des Referats Personalangelegenheiten, Personalentwicklung, Personalgewinnung, Personalmanagement, Personalverwaltung
Referat 82 Leitung des Referats Organisation, Organisationsentwicklung, Organisationsmanagement, Organisationsverwaltung
Referat 83 Leitung des Referats Informationstechnik, Informationsmanagement, Informationsverwaltung
Referat 84 Leitung des Referats Kommunikation, Kommunikationsmanagement, Kommunikationsverwaltung
Referat 85 Leitung des Referats Zentrale Dienste, Zentrale Dienstleistungen, Zentrale Verwaltung
Referat 86 Leitung des Referats Haushaltsangelegenheiten, Haushaltsplanung, Haushaltsmanagement, Haushaltsverwaltung
Referat 87 Leitung des Referats Personalangelegenheiten, Personalentwicklung, Personalgewinnung, Personalmanagement, Personalverwaltung
Referat 88 Leitung des Referats Organisation, Organisationsentwicklung, Organisationsmanagement, Organisationsverwaltung
Referat 89 Leitung des Referats Informationstechnik, Informationsmanagement, Informationsverwaltung
Referat 90 Leitung des Referats Kommunikation, Kommunikationsmanagement, Kommunikationsverwaltung
Referat 91 Leitung des Referats Zentrale Dienste, Zentrale Dienstleistungen, Zentrale Verwaltung
Referat 92 Leitung des Referats Haushaltsangelegenheiten, Haushaltsplanung, Haushaltsmanagement, Haushaltsverwaltung
Referat 93 Leitung des Referats Personalangelegenheiten, Personalentwicklung, Personalgewinnung, Personalmanagement, Personalverwaltung
Referat 94 Leitung des Referats Organisation, Organisationsentwicklung, Organisationsmanagement, Organisationsverwaltung
Referat 95 Leitung des Referats Informationstechnik, Informationsmanagement, Informationsverwaltung
Referat 96 Leitung des Referats Kommunikation, Kommunikationsmanagement, Kommunikationsverwaltung
Referat 97 Leitung des Referats Zentrale Dienste, Zentrale Dienstleistungen, Zentrale Verwaltung
Referat 98 Leitung des Referats Haushaltsangelegenheiten, Haushaltsplanung, Haushaltsmanagement, Haushaltsverwaltung
Referat 99 Leitung des Referats Personalangelegenheiten, Personalentwicklung, Personalgewinnung, Personalmanagement, Personalverwaltung
Referat 100 Leitung des Referats Organisation, Organisationsentwicklung, Organisationsmanagement, Organisationsverwaltung
Referat 101 Leitung des Referats Informationstechnik, Informationsmanagement, Informationsverwaltung
Referat 102 Leitung des Referats Kommunikation, Kommunikationsmanagement, Kommunikationsverwaltung
Referat 103 Leitung des Referats Zentrale Dienste, Zentrale Dienstleistungen, Zentrale Verwaltung
Referat 104 Leitung des Referats Haushaltsangelegenheiten, Haushaltsplanung, Haushaltsmanagement, Haushaltsverwaltung
Referat 105 Leitung des Referats Personalangelegenheiten, Personalentwicklung, Personalgewinnung, Personalmanagement, Personalverwaltung
Referat 106 Leitung des Referats Organisation, Organisationsentwicklung, Organisationsmanagement, Organisationsverwaltung
Referat 107 Leitung des Referats Informationstechnik, Informationsmanagement, Informationsverwaltung
Referat 108 Leitung des Referats Kommunikation, Kommunikationsmanagement, Kommunikationsverwaltung
Referat 109 Leitung des Referats Zentrale Dienste, Zentrale Dienstleistungen, Zentrale Verwaltung
Referat 110 Leitung des Referats Haushaltsangelegenheiten, Haushaltsplanung, Haushaltsmanagement, Haushaltsverwaltung
Referat 111 Leitung des Referats Personalangelegenheiten, Personalentwicklung, Personalgewinnung, Personalmanagement, Personalverwaltung
Referat 112 Leitung des Referats Organisation, Organisationsentwicklung, Organisationsmanagement, Organisationsverwaltung
Referat 113 Leitung des Referats Informationstechnik, Informationsmanagement, Informationsverwaltung
Referat 114 Leitung des Referats Kommunikation, Kommunikationsmanagement, Kommunikationsverwaltung
Referat 115 Leitung des Referats Zentrale Dienste, Zentrale Dienstleistungen, Zentrale Verwaltung
Referat 116 Leitung des Referats Haushaltsangelegenheiten, Haushaltsplanung, Haushaltsmanagement, Haushaltsverwaltung
Referat 117 Leitung des Referats Personalangelegenheiten, Personalentwicklung, Personalgewinnung, Personalmanagement, Personalverwaltung
Referat 118 Leitung des Referats Organisation, Organisationsentwicklung, Organisationsmanagement, Organisationsverwaltung
Referat 119 Leitung des Referats Informationstechnik, Informationsmanagement, Informationsverwaltung
Referat 120 Leitung des Referats Kommunikation, Kommunikationsmanagement, Kommunikationsverwaltung
Referat 121 Leitung des Referats Zentrale Dienste, Zentrale Dienstleistungen, Zentrale Verwaltung
Referat 122 Leitung des Referats Haushaltsangelegenheiten, Haushaltsplanung, Haushaltsmanagement, Haushaltsverwaltung
Referat 123 Leitung des Referats Personalangelegenheiten, Personalentwicklung, Personalgewinnung, Personalmanagement, Personalverwaltung
Referat 124 Leitung des Referats Organisation, Organisationsentwicklung, Organisationsmanagement, Organisationsverwaltung
Referat 125 Leitung des Referats Informationstechnik, Informationsmanagement, Informationsverwaltung
Referat 126 Leitung des Referats Kommunikation, Kommunikationsmanagement, Kommunikationsverwaltung
Referat 127 Leitung des Referats Zentrale Dienste, Zentrale Dienstleistungen, Zentrale Verwaltung
Referat 128 Leitung des Referats Haushaltsangelegenheiten, Haushaltsplanung, Haushaltsmanagement, Haushaltsverwaltung
Referat 129 Leitung des Referats Personalangelegenheiten, Personalentwicklung, Personalgewinnung, Personalmanagement, Personalverwaltung
Referat 130 Leitung des Referats Organisation, Organisationsentwicklung, Organisationsmanagement, Organisationsverwaltung
Referat 131 Leitung des Referats Informationstechnik, Informationsmanagement, Informationsverwaltung
Referat 132 Leitung des Referats Kommunikation, Kommunikationsmanagement, Kommunikationsverwaltung
Referat 133 Leitung des Referats Zentrale Dienste, Zentrale Dienstleistungen, Zentrale Verwaltung
Referat 134 Leitung des Referats Haushaltsangelegenheiten, Haushaltsplanung, Haushaltsmanagement, Haushaltsverwaltung
Referat 135 Leitung des Referats Personalangelegenheiten, Personalentwicklung, Personalgewinnung, Personalmanagement, Personalverwaltung
Referat 136 Leitung des Referats Organisation, Organisationsentwicklung, Organisationsmanagement, Organisationsverwaltung
Referat 137 Leitung des Referats Informationstechnik, Informationsmanagement, Informationsverwaltung
Referat 138 Leitung des Referats Kommunikation, Kommunikationsmanagement, Kommunikationsverwaltung
Referat 139 Leitung des Referats Zentrale Dienste, Zentrale Dienstleistungen, Zentrale Verwaltung
Referat 140 Leitung des Referats Haushaltsangelegenheiten, Haushaltsplanung, Haushaltsmanagement, Haushaltsverwaltung
Referat 141 Leitung des Referats Personalangelegenheiten, Personalentwicklung, Personalgewinnung, Personalmanagement, Personalverwaltung
Referat 142 Leitung des Referats Organisation, Organisationsentwicklung, Organisationsmanagement, Organisationsverwaltung
Referat 143 Leitung des Referats Informationstechnik, Informationsmanagement, Informationsverwaltung
Referat 144 Leitung des Referats Kommunikation, Kommunikationsmanagement, Kommunikationsverwaltung
Referat 145 Leitung des Referats Zentrale Dienste, Zentrale Dienstleistungen, Zentrale Verwaltung
Referat 146 Leitung des Referats Haushaltsangelegenheiten, Haushaltsplanung, Haushaltsmanagement, Haushaltsverwaltung
Referat 147 Leitung des Referats Personalangelegenheiten, Personalentwicklung, Personalgewinnung, Personalmanagement, Personalverwaltung
Referat 148 Leitung des Referats Organisation, Organisationsentwicklung, Organisationsmanagement, Organisationsverwaltung
Referat 149 Leitung des Referats Informationstechnik, Informationsmanagement, Informationsverwaltung
Referat 150 Leitung des Referats Kommunikation, Kommunikationsmanagement, Kommunikationsverwaltung
Referat 151 Leitung des Referats Zentrale Dienste, Zentrale Dienstleistungen, Zentrale Verwaltung
Referat 152 Leitung des Referats Haushaltsangelegenheiten, Haushaltsplanung, Haushaltsmanagement, Haushaltsverwaltung
Referat 153 Leitung des Referats Personalangelegenheiten, Personalentwicklung, Personalgewinnung, Personalmanagement, Personalverwaltung
Referat 154 Leitung des Referats Organisation, Organisationsentwicklung, Organisationsmanagement, Organisationsverwaltung
Referat 155 Leitung des Referats Informationstechnik, Informationsmanagement, Informationsverwaltung
Referat 156 Leitung des Referats Kommunikation, Kommunikationsmanagement, Kommunikationsverwaltung
Referat 157 Leitung des Referats Zentrale Dienste, Zentrale Dienstleistungen, Zentrale Verwaltung
Referat 158 Leitung des Referats Haushaltsangelegenheiten, Haushaltsplanung, Haushaltsmanagement, Haushaltsverwaltung
Referat 159 Leitung des Referats Personalangelegenheiten, Personalentwicklung, Personalgewinnung, Personalmanagement, Personalverwaltung
Referat 160 Leitung des Referats Organisation, Organisationsentwicklung, Organisationsmanagement, Organisationsverwaltung
Referat 161 Leitung des Referats Informationstechnik, Informationsmanagement, Informationsverwaltung
Referat 162 Leitung des Referats Kommunikation, Kommunikationsmanagement, Kommunikationsverwaltung
Referat 163 Leitung des Referats Zentrale Dienste, Zentrale Dienstleistungen, Zentrale Verwaltung
Referat 164 Leitung des Referats Haushaltsangelegenheiten, Haushaltsplanung, Haushaltsmanagement, Haushaltsverwaltung
Referat 165 Leitung des Referats Personalangelegenheiten, Personalentwicklung, Personalgewinnung, Personalmanagement, Personalverwaltung
Referat 166 Leitung des Referats Organisation, Organisationsentwicklung, Organisationsmanagement, Organisationsverwaltung
Referat 167 Leitung des Referats Informationstechnik, Informationsmanagement, Informationsverwaltung
Referat 168 Leitung des Referats Kommunikation, Kommunikationsmanagement, Kommunikationsverwaltung
Referat 169 Leitung des Referats Zentrale Dienste, Zentrale Dienstleistungen, Zentrale Verwaltung
Referat 170 Leitung des Referats Haushaltsangelegenheiten, Haushaltsplanung, Haushaltsmanagement, Haushaltsverwaltung
Referat 171 Leitung des Referats Personalangelegenheiten, Personalentwicklung, Personalgewinnung, Personalmanagement, Personalverwaltung
Referat 172 Leitung des Referats Organisation, Organisationsentwicklung, Organisationsmanagement, Organisationsverwaltung
Referat 173 Leitung des Referats Informationstechnik, Informationsmanagement, Informationsverwaltung
Referat 174 Leitung des Referats Kommunikation, Kommunikationsmanagement, Kommunikationsverwaltung
Referat 175 Leitung des Referats Zentrale Dienste, Zentrale Dienstleistungen, Zentrale Verwaltung
Referat 176 Leitung des Referats Haushaltsangelegenheiten, Haushaltsplanung, Haushaltsmanagement, Haushaltsverwaltung
Referat 177 Leitung des Referats Personalangelegenheiten, Personalentwicklung, Personalgewinnung, Personalmanagement, Personalverwaltung
Referat 178 Leitung des Referats Organisation, Organisationsentwicklung, Organisationsmanagement, Organisationsverwaltung
Referat 179 Leitung des Referats Informationstechnik, Informationsmanagement, Informationsverwaltung
Referat 180 Leitung des Referats Kommunikation, Kommunikationsmanagement, Kommunikationsverwaltung
Referat 181 Leitung des Referats Zentrale Dienste, Zentrale Dienstleistungen, Zentrale Verwaltung
Referat 182 Leitung des Referats Haushaltsangelegenheiten, Haushaltsplanung, Haushaltsmanagement, Haushaltsverwaltung
Referat 183 Leitung des Referats Personalangelegenheiten, Personalentwicklung, Personalgewinnung, Personalmanagement, Personalverwaltung
Referat 184 Leitung des Referats Organisation, Organisationsentwicklung, Organisationsmanagement, Organisationsverwaltung
Referat 185 Leitung des Referats Informationstechnik, Informationsmanagement, Informationsverwaltung
Referat 186 Leitung des Referats Kommunikation, Kommunikationsmanagement, Kommunikationsverwaltung
Referat 187 Leitung des Referats Zentrale Dienste, Zentrale Dienstleistungen, Zentrale Verwaltung
Referat 188 Leitung des Referats Haushaltsangelegenheiten, Haushaltsplanung, Haushaltsmanagement, Haushaltsverwaltung
Referat 189 Leitung des Referats Personalangelegenheiten, Personalentwicklung, Personalgewinnung, Personalmanagement, Personalverwaltung
Referat 190 Leitung des Referats Organisation, Organisationsentwicklung, Organisationsmanagement, Organisationsverwaltung
Referat 191 Leitung des Referats Informationstechnik, Informationsmanagement, Informationsverwaltung
Referat 192 Leitung des Referats Kommunikation, Kommunikationsmanagement, Kommunikationsverwaltung
Referat 193 Leitung des Referats Zentrale Dienste, Zentrale Dienstleistungen, Zentrale Verwaltung
Referat 194 Leitung des Referats Haushaltsangelegenheiten, Haushaltsplanung, Haushaltsmanagement, Haushaltsverwaltung
Referat 195 Leitung des Referats Personalangelegenheiten, Personalentwicklung, Personalgewinnung, Personalmanagement, Personalverwaltung
Referat 196 Leitung des Referats Organisation, Organisationsentwicklung, Organisationsmanagement, Organisationsverwaltung
Referat 197 Leitung des Referats Informationstechnik, Informationsmanagement, Informationsverwaltung
Referat 198 Leitung des Referats Kommunikation, Kommunikationsmanagement, Kommunikationsverwaltung
Referat 199 Leitung des Referats Zentrale Dienste, Zentrale Dienstleistungen, Zentrale Verwaltung
Referat 200 Leitung des Referats Haushaltsangelegenheiten, Haushaltsplanung, Haushaltsmanagement, Haushaltsverwaltung
Referat 201 Leitung des Referats Personalangelegenheiten, Personalentwicklung, Personalgewinnung, Personalmanagement, Personalverwaltung
Referat 202 Leitung des Referats Organisation, Organisationsentwicklung, Organisationsmanagement, Organisationsverwaltung
Referat 203 Leitung des Referats Informationstechnik, Informationsmanagement, Informationsverwaltung
Referat 204 Leitung des Referats Kommunikation, Kommunikationsmanagement, Kommunikationsverwaltung
Referat 205 Leitung des Referats Zentrale Dienste, Zentrale Dienstleistungen, Zentrale Verwaltung
Referat 206 Leitung des Referats Haushaltsangelegenheiten, Haushaltsplanung, Haushaltsmanagement, Haushaltsverwaltung
Referat 207 Leitung des Referats Personalangelegenheiten, Personalentwicklung, Personalgewinnung, Personalmanagement, Personalverwaltung
Referat 208 Leitung des Referats Organisation, Organisationsentwicklung, Organisationsmanagement, Organisationsverwaltung
Referat 209 Leitung des Referats Informationstechnik, Informationsmanagement, Informationsverwaltung
Referat 210 Leitung des Referats Kommunikation, Kommunikationsmanagement, Kommunikationsverwaltung
Referat 211 Leitung des Referats Zentrale Dienste, Zentrale Dienstleistungen, Zentrale Verwaltung
Referat 212 Leitung des Referats Haushaltsangelegenheiten, Haushaltsplanung, Haushaltsmanagement, Haushaltsverwaltung
Referat 213 Leitung des Referats Personalangelegenheiten, Personalentwicklung, Personalgewinnung, Personalmanagement, Personalverwaltung
Referat 214 Leitung des Referats Organisation, Organisationsentwicklung, Organisationsmanagement, Organisationsverwaltung
Referat 215 Leitung des Referats Informationstechnik, Informationsmanagement, Informationsverwaltung
Referat 216 Leitung des Referats Kommunikation, Kommunikationsmanagement, Kommunikationsverwaltung
Referat 217 Leitung des Referats Zentrale Dienste, Zentrale Dienstleistungen, Zentrale Verwaltung
Referat 218 Leitung des Referats Haushaltsangelegenheiten, Haushaltsplanung, Haushaltsmanagement, Haushaltsverwaltung
Referat 219 Leitung des Referats Personalangelegenheiten, Personalentwicklung, Personalgewinnung, Personalmanagement, Personalverwaltung
Referat 220 Leitung des Referats Organisation, Organisationsentwicklung, Organisationsmanagement, Organisationsverwaltung
Referat 221 Leitung des Referats Informationstechnik, Informationsmanagement, Informationsverwaltung
Referat 222 Leitung des Referats Kommunikation, Kommunikationsmanagement, Kommunikationsverwaltung
Referat 223 Leitung des Referats Zentrale Dienste, Zentrale Dienstleistungen, Zentrale Verwaltung
Referat 224 Leitung des Referats Haushaltsangelegenheiten, Haushaltsplanung, Haushaltsmanagement, Haushaltsverwaltung
Referat 225 Leitung des Referats Personalangelegenheiten, Personalentwicklung, Personalgewinnung, Personalmanagement, Personalverwaltung
Referat 226 Leitung des Referats Organisation, Organisationsentwicklung, Organisationsmanagement, Organisationsverwaltung
Referat 227 Leitung des Referats Informationstechnik, Informationsmanagement, Informationsverwaltung
Referat 228 Leitung des Referats Kommunikation, Kommunikationsmanagement, Kommunikationsverwaltung
Referat 229 Leitung des Referats Zentrale Dienste, Zentrale Dienstleistungen, Zentrale Verwaltung
Referat 230 Leitung des Referats Haushaltsangelegenheiten, Haushaltsplanung, Haushaltsmanagement, Haushaltsverwaltung
Referat 231 Leitung des Referats Personalangelegenheiten, Personalentwicklung, Personalgewinnung, Personalmanagement, Personalverwaltung
Referat 232 Leitung des Referats Organisation, Organisationsentwicklung, Organisationsmanagement, Organisationsverwaltung
Referat 233 Leitung des Referats Informationstechnik, Informationsmanagement, Informationsverwaltung
Referat 234 Leitung des Referats Kommunikation, Kommunikationsmanagement, Kommunikationsverwaltung
Referat 235 Leitung des Referats Zentrale Dienste, Zentrale Dienstleistungen, Zentrale Verwaltung
Referat 236 Leitung des Referats Haushaltsangelegenheiten, Haushaltsplanung, Haushaltsmanagement, Haushaltsverwaltung
Referat 237 Leitung des Referats Personalangelegenheiten, Personalentwicklung, Personalgewinnung, Personalmanagement, Personalverwaltung
Referat 238 Leitung des Referats Organisation, Organisationsentwicklung, Organisationsmanagement, Organisationsverwaltung
Referat 239 Leitung des Referats Informationstechnik, Informationsmanagement, Informationsverwaltung
Referat 240 Leitung des Referats Kommunikation, Kommunikationsmanagement, Kommunikationsverwaltung
Referat 241 Leitung des Referats Zentrale Dienste, Zentrale Dienstleistungen, Zentrale Verwaltung
Referat 242 Leitung des Referats Haushaltsangelegenheiten, Haushaltsplanung, Haushaltsmanagement, Haushaltsverwaltung
Referat 243 Leitung des Referats Personalangelegenheiten, Personalentwicklung, Personalgewinnung, Personalmanagement, Personalverwaltung
Referat 244 Leitung des Referats Organisation, Organisationsentwicklung, Organisationsmanagement, Organisationsverwaltung
Referat 245 Leitung des Referats Informationstechnik, Informationsmanagement, Informationsverwaltung
Referat 246 Leitung des Referats Kommunikation, Kommunikationsmanagement, Kommunikationsverwaltung
Referat 247 Leitung des Referats Zentrale Dienste, Zentrale Dienstleistungen, Zentrale Verwaltung
Referat 248 Leitung des Referats Haushaltsangelegenheiten, Haushaltsplanung, Haushaltsmanagement, Haushaltsverwaltung
Referat 249 Leitung des Referats Personalangelegenheiten, Personalentwicklung, Personalgewinnung, Personalmanagement, Personalverwaltung
Referat 250 Leitung des Referats Organisation, Organisationsentwicklung, Organisationsmanagement, Organisationsverwaltung
Referat 251 Leitung des Referats Informationstechnik, Informationsmanagement, Informationsverwaltung
Referat 252 Leitung des Referats Kommunikation, Kommunikationsmanagement, Kommunikationsverwaltung
Referat 253 Leitung des Referats Zentrale Dienste, Zentrale Dienstleistungen, Zentrale Verwaltung
Referat 254 Leitung des Referats Haushaltsangelegenheiten, Haushaltsplanung, Haushaltsmanagement, Haushaltsverwaltung
Referat 255 Leitung des Referats Personalangelegenheiten, Personalentwicklung, Personalgewinnung, Personalmanagement, Personalverwaltung
Referat 256 Leitung des Referats Organisation, Organisationsentwicklung, Organisationsmanagement, Organisationsverwaltung
Referat 257 Leitung des Referats Informationstechnik, Informationsmanagement, Informationsverwaltung
Referat 258 Leitung des Referats Kommunikation, Kommunikationsmanagement, Kommunikationsverwaltung
Referat 259 Leitung des Referats Zentrale Dienste, Zentrale Dienstleistungen, Zentrale Verwaltung
Referat 260 Leitung des Referats Haushaltsangelegenheiten, Haushaltsplanung, Haushaltsmanagement, Haushaltsverwaltung
Referat 261 Leitung des Referats Personalangelegenheiten, Personalentwicklung, Personalgewinnung, Personalmanagement, Personalverwaltung
Referat 262 Leitung des Referats Organisation, Organisationsentwicklung, Organisationsmanagement, Organisationsverwaltung
Referat 263 Leitung des Referats Informationstechnik, Informationsmanagement, Informationsverwaltung
Referat 264 Leitung des Referats Kommunikation, Kommunikationsmanagement, Kommunikationsverwaltung
Referat 265 Leitung des Referats Zentrale Dienste, Zentrale Dienstleistungen, Zentrale Verwaltung
Referat 266 Leitung des Referats Haushaltsangelegenheiten, Haushaltsplanung, Haushaltsmanagement, Haushaltsverwaltung
Referat 267 Leitung des Referats Personalangelegenheiten, Personalentwicklung, Personalgewinnung, Personalmanagement, Personalverwaltung
Referat 268 Leitung des Referats Organisation, Organisationsentwicklung, Organisationsmanagement, Organisationsverwaltung
Referat 269 Leitung des Referats Informationstechnik, Informationsmanagement, Informationsverwaltung
Referat 270 Leitung des Referats Kommunikation, Kommunikationsmanagement, Kommunikationsverwaltung
Referat 271 Leitung des Referats Zentrale Dienste, Zentrale Dienstleistungen, Zentrale Verwaltung
Referat 272 Leitung des Referats Haushaltsangelegenheiten, Haushaltsplanung, Haushaltsmanagement, Haushaltsverwaltung
Referat 273 Leitung des Referats Personalangelegenheiten, Personalentwicklung, Personalgewinnung, Personalmanagement, Personalverwaltung
Referat 274 Leitung des Referats Organisation, Organisationsentwicklung, Organisationsmanagement, Organisationsverwaltung
Referat 275 Leitung des Referats Informationstechnik, Informationsmanagement, Informationsverwaltung
Referat 276 Leitung des Referats Kommunikation, Kommunikationsmanagement, Kommunikationsverwaltung
Referat 277 Leitung des Referats Zentrale Dienste, Zentrale Dienstleistungen, Zentrale Verwaltung
Referat 278 Leitung des Referats Haushaltsangelegenheiten, Haushaltsplanung, Haushaltsmanagement, Haushaltsverwaltung
Referat 279 Leitung des Referats Personalangelegenheiten, Personalentwicklung, Personalgewinnung, Personalmanagement, Personalverwaltung
Referat 280 Leitung des Referats Organisation, Organisationsentwicklung, Organisationsmanagement, Organisationsverwaltung
Referat 281 Leitung des Referats Informationstechnik, Informationsmanagement, Informationsverwaltung
Referat 282 Leitung des Referats Kommunikation, Kommunikationsmanagement, Kommunikationsverwaltung
Referat 283 Leitung des Referats Zentrale Dienste, Zentrale Dienstleistungen, Zentrale Verwaltung
Referat 284 Leitung des Referats Haushaltsangelegenheiten, Haushaltsplanung, Haushaltsmanagement, Haushaltsverwaltung
Referat 285 Leitung des Referats Personalangelegenheiten, Personalentwicklung, Personalgewinnung, Personalmanagement, Personalverwaltung
Referat 286 Leitung des Referats Organisation, Organisationsentwicklung, Organisationsmanagement, Organisationsverwaltung
Referat 287 Leitung des Referats Informationstechnik, Informationsmanagement, Informationsverwaltung
Referat 288 Leitung des Referats Kommunikation, Kommunikationsmanagement, Kommunikationsverwaltung
Referat 289 Leitung des Referats Zentrale Dienste, Zentrale Dienstleistungen, Zentrale Verwaltung
Referat 290 Leitung des Referats Haushaltsangelegenheiten, Haushaltsplanung, Haushaltsmanagement, Haushaltsverwaltung
Referat 291 Leitung des Referats Personalangelegenheiten, Personalentwicklung, Personalgewinnung, Personalmanagement, Personalverwaltung
Referat 292 Leitung des Referats Organisation, Organisationsentwicklung, Organisationsmanagement, Organisationsverwaltung
Referat 293 Leitung des Referats Informationstechnik, Informationsmanagement, Informationsverwaltung
Referat 294 Leitung des Referats Kommunikation, Kommunikationsmanagement, Kommunikationsverwaltung
Referat 295 Leitung des Referats Zentrale Dienste, Zentrale Dienstleistungen, Zentrale Verwaltung
Referat 296 Leitung des Referats Haushaltsangelegenheiten, Haushaltsplanung, Haushaltsmanagement, Haushaltsverwaltung
Referat 297 Leitung des Referats Personalangelegenheiten, Personalentwicklung, Personalgewinnung, Personalmanagement, Personalverwaltung
Referat 298 Leitung des Referats Organisation, Organisationsentwicklung, Organisationsmanagement, Organisationsverwaltung
Referat 299 Leitung des Referats Informationstechnik, Informationsmanagement, Informationsverwaltung
Referat 300 Leitung des Referats Kommunikation, Kommunikationsmanagement, Kommunikationsverwaltung
Referat 301 Leitung des Referats Zentrale Dienste, Zentrale Dienstleistungen, Zentrale Verwaltung
Referat 302 Leitung des Referats Haushaltsangelegenheiten, Haushaltsplanung, Haushaltsmanagement, Haushaltsverwaltung
Referat 303 Leitung des Referats Personalangelegenheiten, Personalentwicklung, Personalgewinnung, Personalmanagement, Personalverwaltung
Referat 304 Leitung des Referats Organisation, Organisationsentwicklung, Organisationsmanagement, Organisationsverwaltung
Referat 305 Leitung des Referats Informationstechnik, Informationsmanagement, Informationsverwaltung
Referat 306 Leitung des Referats Kommunikation, Kommunikationsmanagement, Kommunikationsverwaltung
Referat 307 Leitung des Referats Zentrale Dienste, Zentrale Dienstleistungen, Zentrale Verwaltung
Referat 308 Leitung des Referats Haushaltsangelegenheiten, Haushaltsplanung, Haushaltsmanagement, Haushaltsverwaltung
Referat 309 Leitung des Referats Personalangelegenheiten, Personalentwicklung, Person