



CATATAN ATAS LAPORAN KEUANGAN (CALK)

**T
A
H
U
N

2
0
2
3**

PEMERINTAH KABUPATEN TANAH LAUT

KECAMATAN BATI-BATI



0512-26065



kecamatanbatibati@gmail.com



Jalan A.Yani Nomor 05 Desa Padang Kode Pos 70852

DAFTAR ISI

| | |
|--|----|
| DAFTAR ISI..... | i |
| BAB I PENDAHULUAN..... | 1 |
| DATA UMUM..... | 1 |
| Letak Geografis..... | 1 |
| Penduduk dan Ketenagakerjaan | 1 |
| Struktur Organisasi | 2 |
| 1.1 Maksud dan Tujuan Penyusunan Laporan Keuangan Pemerintah Daerah ... | 3 |
| 1.2 Landasan Hukum Penyusunan Laporan Keuangan Pemerintah daerah | 5 |
| 1.3 Sistematika Penulisan Catatan atas Laporan Keuangan Pemrintah Daerah.. | 6 |
| BAB II IKHTISAR PENCAPAIAN KINERJA KEUANGAN KECAMATAN BATI-BATI..... | 7 |
| 2.1 Ikhtisar Realisasi Pencapaian Target Kinerja keuangan Kecamatan Bati-Bati | 7 |
| 2.2 Hambatan Dan Kendala Yang Ada Dalam Pencapaian Target Yang Telah Ditetapkan | 8 |
| BAB III PENJELASAN POS-POS LAPORAN KEUANGAN KEUANGAN PEMERINTAH DAERAH..... | 9 |
| 3.1 RINCIAN DARI PENJELASAN DARI MASING-MASING POS PELAPORAN KEUANGAN PEMERINTAH DAERAH | |
| 3.1.1 LAPORAN REALISASI ANGGARAN..... | 9 |
| 5.1.3 Neraca | 12 |
| 5.1.4 Laporan Operasional | 15 |
| 5.1.6 Penjelasan Atas Laporan perubahan Ekuitas | 17 |
| BAB IV PENJELASAN ATAS INFORMASI-INFORMASI NONKEUANGAN PEMERINTAH DAERAH | 19 |
| 4.1 Kejadian-Kejadian Penting Setelah Tanggal Neraca | 19 |
| BAB V PENUTUP | 20 |
| LAMPIRAN | |

BAB I

PENDAHULUAN

DATA UMUM

Kecamatan Bati-bati merupakan salah satu Kecamatan yang beradanya di wilayah kabupaten tanah laut, yang didirikan pada tahun 1965 berdasarkan Undang-Undang No. 08 Tahun 1965 tanggal 2 Desember 1965.

LETAK GEOGRAFIS

SKPD Kecamatan Bati-Bati beralamat di Jalan A. Yani No. 5 Desa Padang. Terletak pada koordinat 114,691° - 114,92° BT dan 3,51086° - 3,6318° LS. Batas wilayah kecamatan Bati-Bati yaitu disebelah utara berbatasan dengan kota Banjarbaru, sebelah timur berbatasan dengan kabupaten Banjar dan kecamatan Bajuin, sebelah barat berbatasan dengan kecamatan Kurau dan kecamatan Bumi Makmur, dan sebelah selatan berbatasan dengan kecamatan Tambang Ulang. Luas wilayah kecamatan bati-bati mencapai angka 234,75 Km² yang terdiri dari 14 desa yaitu desa Benua Raya, Bati-Bati, Padang, Ujung, Ujung Baru, Nusa Indah, Kait-Kait, Kait-Kait Baru, Bentok Darat, Banyu Irang, Bentok Kampung, Sambangan, Liang Anggang dan Pandahan. Kantor Kecamatan Bati-Bati terletak di Jalan A. Yani, Desa Padang, Bati-Bati. Bati-Bati adalah sebuah kecamatan di Kabupaten Tanah Laut, Provinsi Kalimantan Selatan, Indonesia. Jarak dari ibu kota provinsi Kalimantan Selatan/Banjarmasin sekitar 23 km.

PENDUDUK DAN KETENAGAKERJAAN

Berdasarkan data Jumlah penduduk Kecamatan Bati-Bati sampai dengan Bulan Desember 2023 yang bersasal dari data penduduk per desa yaitu sebanyak 42.126 jiwa. Secara rinci dapat dilihat pada tabel berikut ini :

Tabel 2
Jumlah penduduk menurut jenis kelamin dan sex ratio tahun 2023

| NO. | NAMA DESA | JENIS KELAMIN | | JUMLAH | Sex Ratio |
|---------------|-----------------------|---------------|---------------|---------------|------------|
| | | LAKI - LAKI | PEREMPUAN | | |
| 1 | DESA BENUA RAYA | 1.393 | 2.035 | 3.428 | 68 |
| 2 | DESA BATI - BATI | 2.549 | 2.484 | 5.033 | 103 |
| 3 | DESA PADANG | 1.560 | 1.557 | 3.117 | 100 |
| 4 | DESA UJUNG | 1.461 | 1.404 | 2.865 | 104 |
| 5 | DESA UJUNG BARU | 1.325 | 1.284 | 2.609 | 103 |
| 6 | DESA NUSA INDAH | 2.159 | 2.056 | 4.215 | 105 |
| 7 | DESA KAIT - KAIT | 1.128 | 1.006 | 2.134 | 112 |
| 8 | DESA KAIT - KAIT BARU | 1.249 | 1.195 | 2.444 | 105 |
| 9 | DESA BENTOK DARAT | 1.782 | 1.739 | 3.521 | 102 |
| 10 | DESA BANYU IRANG | 1.401 | 1.438 | 2.839 | 97 |
| 11 | DESA BENTOK KAMPUNG | 1.242 | 1.213 | 2.455 | 102 |
| 12 | DESA SAMBANGAN | 661 | 610 | 1.271 | 108 |
| 13 | DESA LIANG ANGGANG | 1.925 | 1.738 | 3.663 | 111 |
| 14 | DESA PANDAHAN | 1.267 | 1.265 | 2.532 | 100 |
| JUMLAH | | 21.102 | 21.024 | 42.126 | 100 |

STRUKTUR ORGANISASI

Sesuai dengan Peraturan Daerah Kabupaten Tanah Laut Nomor 114 Tahun 2021 tentang Struktur Organisasi Perangkat Daerah Kabupaten Tanah Laut, Dalam melaksanakan tugas pokok dan fungsinya Kantor Kecamatan Bati Bati Kabupaten Tanah Laut Kedudukan, Susunan Organisasi, Tugas dan Fungsi serta Tata Kerja Perangkat Daerah Kecamatan adalah seperti tergambar dalam susunan bagan dibawah ini

Sesuai dengan Peraturan Daerah Kabupaten Tanah Laut Nomor 114 Tahun 2021 tentang Organisasi Perangkat Daerah Kabupaten Tanah Laut, Dalam melaksanakan tugas pokok dan fungsinya Kantor Kecamatan Bati Bati Kabupaten Tanah Laut, seperti tergambar dalam susunan bagan struktur organisasi yang terdiri dari :

Bagan 2.1
STOK Kecamatan Bati-Bati Tahun 2023

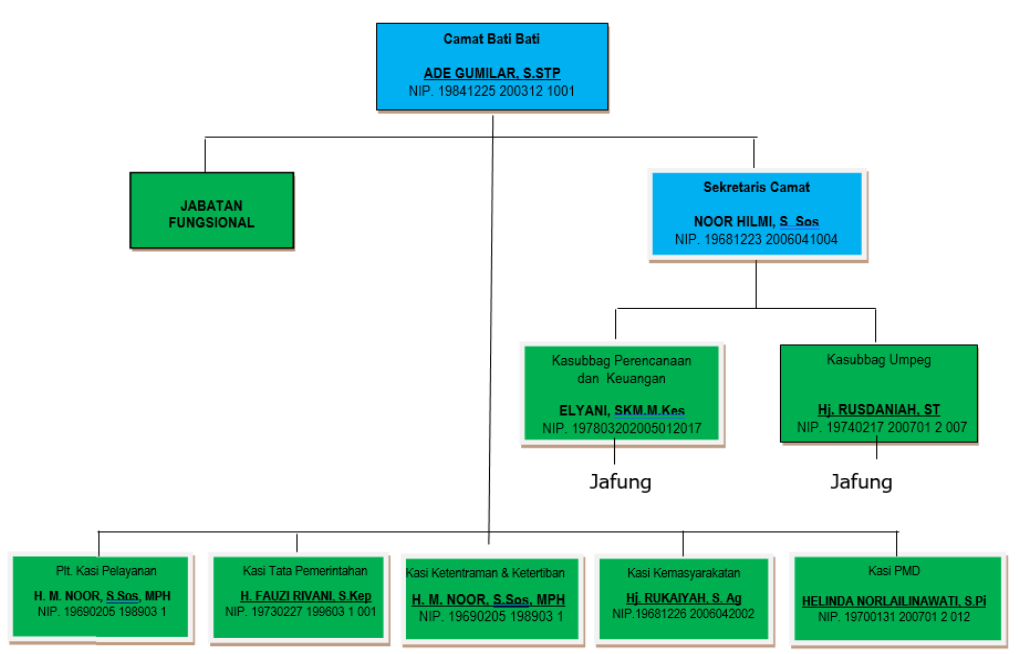

Pada Peraturan Bupati Tanah Laut Nomor 114 Tahun 2021 tentang Uraian Tugas Kecamatan di Kabupaten Tanah Laut, dimana Kecamatan Bati Bati adalah Perangkat Daerah yang bersifat kewilayahan yang dibentuk dalam rangka meningkatkan koordinasi penyelenggaraan pemerintah, pelayanan publik dan pemberdayaan masyarakat. Susunan Organisasi Kecamatan terdiri dari :

- a. Camat
- b. Sekretariat Kecamatan, terdiri dari :
 - Sub Bagian Perencanaan dan Keuangan
 - Sub Bagian Umum dan Kepegawaian
- c. Seksi Tata Pemerintahan
- d. Seksi Ketentraman dan Ketertiban
- e. Seksi Pemberdayaan Masyarakat dan Desa/kelurahan
- f. Seksi Kemasyarakatan
- g. Seksi Pelayanan, dan
- h. Kelompok jabatan fungsional.

1.1 MAKSUD DAN TUJUAN PENYUSUNAN LAPORAN KEUANGAN PEMERINTAH DAERAH

Laporan Keuangan Pemerintah Daerah disusun untuk menyediakan informasi yang relevan mengenai posisi keuangan dan seluruh transaksi yang dilakukan oleh Kecamatan bati-Bati selama satu periode pelaporan. Laporan Keuangan Kecamatan Bati-bati terutama digunakan untuk membandingkan realisasi Belanja dengan Anggaran yang telah ditetapkan,

menilai kondisi keuangan, menilai efektivitas dan efisiensi Kecamatan Bati-Bati, dan membantu menentukan ketaatannya terhadap Peraturan Perundang-undangan.

Kecamatan Bati-Bati mempunyai kewajiban untuk melaporkan upaya-upaya yang telah dilakukan serta hasil yang dicapai dalam pelaksanaan kegiatan secara sistematis dan terstruktur pada suatu periode pelaporan untuk kepentingan :

1. Akuntabilitas

Mempertanggungjawabkan pengelolaan sumber daya serta pelaksanaan kebijakan yang dipercayakan kepada Kecamatan Bati-Bati dalam mencapai tujuan yang telah ditetapkan secara periodik.

2. Manajemen

Membantu para pengguna laporan keuangan untuk mengevaluasi pelaksanaan kegiatan Kecamatan Bati-Bati dalam periode pelaporan sehingga memudahkan fungsi perencanaan, pengelolaan dan pengendalian atas seluruh aset dan ekuitas Kecamatan Bati-Bati untuk kepentingan masyarakat.

3. Transparansi

Memberikan informasi keuangan yang terbuka dan jujur kepada masyarakat berdasarkan pertimbangan bahwa masyarakat memiliki hak untuk mengetahui secara terbuka dan menyeluruh atas pertanggungjawaban Kecamatan Bati-Bati dalam pengelolaan sumber daya yang dipercayakan kepadanya dan ketaatannya pada peraturan perundang-undangan.

4. Keseimbangan Antar Generasi (*Intergenerational Equity*)

Membantu para pengguna laporan untuk mengetahui apakah penerimaan Kecamatan Bati-Bati pada periode laporan cukup untuk membiayai seluruh pengeluaran yang dialokasikan dan apakah generasi yang akan datang diasumsikan akan ikut menanggung beban pengeluaran tersebut.

5. Evaluasi Kinerja

Mengevaluasi kinerja entitas pelaporan terutama dalam penggunaan sumber daya ekonomi yang dikelola pemerintah untuk mencapai kinerja yang direncanakan.

Tujuan umum laporan keuangan adalah menyajikan informasi Laporan dalam menilai akuntabilitas dan membuat keputusan baik keputusan ekonomi, sosial maupun politik dengan:

1. Menyediakan informasi mengenai bagaimana Kecamatan Bati-Bati mendanai seluruh kegiatannya dan mencukupi kebutuhan kasnya;
2. Menyediakan informasi mengenai posisi keuangan dan kondisi Kecamatan Bati-Bati;
3. Menyediakan informasi mengenai perubahan posisi Keuangan Kecamatan Bati-Bati, apakah mengalami kenaikan atau penurunan, sebagai akibat kegiatan yang dilakukan selama periode pelaporan.

Pelaporan keuangan juga menyajikan informasi bagi pengguna mengenai:

- a. Indikasi apakah sumber daya telah diperoleh dan digunakan sesuai dengan anggaran; dan
- b. Indikasi apakah sumber daya diperoleh dan digunakan sesuai dengan ketentuan, termasuk batas anggaran yang ditetapkan oleh DPRD.

Untuk memenuhi tujuan-tujuan tersebut, Laporan Keuangan Kecamatan Bati-Bati menyediakan informasi mengenai sumber dan penggunaan sumber daya keuangan/ekonomi, Transfer, Pembiayaan, sisa lebih atau kurang pelaksanaan anggaran, Saldo Anggaran Lebih, Surplus/Defisit-Laporan Operasional, Aset, Kewajiban, Ekuitas dan Arus Kas pemerintah daerah.

1.2 LANDASAN HUKUM PENYUSUNAN LAPORAN KEUANGAN PEMERINTAH DAERAH

Dasar hukum penyusunan laporan keuangan antara lain:

- 1) Undang-undang Nomor 8 Tahun 1965 tentang Pembentukan Daerah Tingkat II Tanah Laut, Daerah Tingkat II Tapin, dan Daerah Tingkat II Tabalong;
- 2) Undang-undang Nomor 28 Tahun 1999 tentang Penyelenggaraan Negara yang Bersih dan Bebas dari Korupsi, Kolusi dan Nepotisme;
- 3) Undang-undang Nomor 17 Tahun 2003 tentang Keuangan Negara;
- 4) Undang-undang Nomor 33 Tahun 2004 tentang Perimbangan Keuangan antara Pemerintah Pusat dan Pemerintah Daerah;
- 5) Undang-undang Nomor 1 Tahun 2004 tentang Perbendaharaan Negara;
- 6) Undang-undang Nomor 15 Tahun 2004 tentang Pemeriksaan Pengelolaan dan Tanggung Jawab Keuangan Negara;
- 7) Undang-undang Nomor 23 Tahun 2014 tentang Pemerintah Daerah;
- 8) Undang-undang Nomor 1 Tahun 2022 tentang Hubungan Keuangan antara Pemerintah Pusat dan Pemerintah Daerah;
- 9) Peraturan Pemerintah Nomor 55 Tahun 2005 tentang Dana Perimbangan;
- 10) Peraturan Pemerintah Nomor 56 Tahun 2005 tentang Informasi Keuangan Daerah;
- 11) Peraturan Pemerintah Nomor 57 Tahun 2005 tentang Hibah Kepala Daerah;
- 12) Peraturan Pemerintah Nomor 58 Tahun 2005 tentang Pengelolaan Keuangan Daerah;
- 13) Peraturan Pemerintah Nomor 8 Tahun 2006 tentang Laporan Keuangan dan Kinerja Instansi Pemerintah;
- 14) Peraturan Pemerintah Nomor 71 Tahun 2010 tentang Standar Akuntansi Pemerintahan;
- 15) Peraturan Pemerintah Nomor 27 Tahun 2015 tentang Pengelolaan Barang Milik Negara/Daerah;
- 16) Peraturan Pemerintah Nomor 12 Tahun 2019 Tentang Pengelolaan Keuangan Daerah
- 17) Peraturan Menteri Dalam Negeri Nomor 64 tahun 2013 Tentang Penerapan Standar Akuntansi Berbasis Akrual pada Pemerintah Daerah;
- 18) Peraturan Menteri Dalam Negeri Nomor 19 tahun 2016 tentang Pedoman Teknis Pengelolaan Barang Milik Daerah;
- 19) Peraturan Menteri Dalam Negeri Nomor 77 Tahun 2021 Pedoman Pengelolaan Keuangan Daerah;
- 20) Peraturan Bupati Nomor 71 Tahun 2017 Tentang Tata Cara Penganggaran, Pelaksanaan dan Penatausahaan, Pertanggungjawaban dan pelaporan serta Monitoring dan Evaluasi Hibah dan Bantuan Sosial yang bersumber dari Anggaran Pendapatan dan Belanja Daerah Kabupaten Tanah Laut;
- 21) Peraturan Daerah Nomor 7 Tahun 2021 tentang Anggaran Pendapatan dan Belanja Daerah Kabupaten Tanah Laut Tahun 2022 serta Peraturan Daerah Nomor 9 Tahun 2021 tentang Anggaran Pendapatan dan Belanja Daerah Perubahan Kabupaten Tanah Laut Tahun 2022;
- 22) Peraturan Bupati Nomor 140 Tahun 2022 tentang Kebijakan Akuntansi Pemerintah Daerah Kabupaten Tanah Laut;
- 23) Peraturan Bupati Tanah Laut Nomor 141 Tahun 2022 tentang Sistem Akuntansi Pemerintah Daerah Kabupaten Tanah Laut.

1.3 SISTEMATIKA PENULISAN CATATAN ATAS LAPORAN KEUANGAN PEMERINTAH DAERAH

PENDAHULUAN

BAB I Pendahuluan

- 1.1 Maksud dan tujuan penyusunan laporan keuangan pemerintah daerah
- 1.2 Landasan hukum penyusunan laporan keuangan pemerintah daerah
- 1.3 Sistematika penulisan catatan atas laporan keuangan pemerintah daerah

BAB II Ikhtisar pencapaian kinerja keuangan pemerintah daerah

- 2.1 Ikhtisar realisasi pencapaian target kinerja keuangan pemerintah daerah
- 2.2 Hambatan dan kendala yang ada dalam pencapaian target yang telah ditetapkan

BAB III Penjelasan pos-pos laporan keuangan pemerintah daerah

- 3.1 Rincian dari penjelasan dari masing-masing pos-pos pelaporan keuangan pemerintah daerah
 - 3.1.1 Pendapatan-LRA
 - 3.1.2 Belanja
 - 3.1.3 Pendapatan-LO
 - 3.1.4 Beban
 - 3.1.5 Aset
 - 3.1.6 Kewajiban
 - 3.1.7 Ekuitas Dana
- 3.2 Pengungkapan atas pos-pos aset dan kewajiban yang timbul sehubungan dengan penerapan basis akrual atas pendapatan dan belanja dan rekonsiliasinya dengan penerapan basis kas, untuk entitas akuntansi / entitas pelaporan yang menggunakan basis akrual pada pemerintah daerah

BAB IV Penjelasan atas informasi-informasi nonkeuangan pemerintah daerah

BAB V Penutup

BAB II

IKHTISAR PENCAPAIAN KINERJA KEUANGAN KECAMATAN BATI-BATI

2.1 IKHTISAR REALISASI PENCAPAIAN TARGET KINERJA KEUANGAN KECAMATAN BATI-BATI

Anggaran Pendapatan dan Belanja Daerah (APBD) Kabupaten Tanah Laut Tahun 2023 berdasarkan urusan, program dan kegiatan dialokasikan kepada Satuan Kerja Perangkat Daerah (SKPD) sesuai Struktur Organisasi dan Tata Kerja.

Dalam rangka menyiapkan Rancangan APBD Tahun Anggaran 2023, Pemerintah Kabupaten Tanah Laut bersama-sama dengan DPRD Kabupaten Tanah Laut telah menyusun dan menetapkan Kebijakan Umum Anggaran Pendapatan dan Belanja Daerah (APBD) sebagaimana tertuang dalam Nota Kesepakatan antara Pemerintah Kabupaten Tanah Laut dengan Dewan Perwakilan Rakyat Daerah Kabupaten Tanah Laut.

Selanjutnya dengan Peraturan Daerah Kabupaten Tanah Laut Nomor 10 Tahun 2022 tanggal 27 Desember 2022 telah ditetapkan Anggaran Pendapatan dan Belanja Daerah (APBD) Kabupaten Tanah Laut Tahun Anggaran 2023.

APBD Kecamatan Bati-Bati Tahun Anggaran 2023 (murni) ditetapkan dengan jumlah anggaran pendapatan sebesar Rp 0,00 dan anggaran belanja sebesar Rp 4.892.608.281,00 sehingga dianggarkan terjadi defisit anggaran sebesar Rp 0,00

Kemudian dengan adanya kondisi yang memungkinkan dan terpenuhinya persyaratan dilakukan perubahan APBD melalui Peraturan Daerah Kabupaten Tanah Laut Nomor 04 Tahun 2023 tanggal 12 Oktober 2023 ditetapkan Perubahan Anggaran Pendapatan dan Belanja Daerah Kabupaten Tanah Laut Tahun Anggaran 2023.

APBD Kecamatan Bati-Bati Tahun Anggaran 2023 (setelah Perubahan APBD) ditetapkan dengan jumlah anggaran pendapatan sebesar Rp 00 dan anggaran belanja sebesar Rp 5.176.183.352,00 sehingga dianggarkan terjadi defisit anggaran sebesar Rp 0

Realisasi APBD Kecamatan Bati-Bati untuk Tahun Anggaran 2023 terdiri dari realisasi anggaran pendapatan sebesar Rp 0,00 dan belanja sebesar Rp 4.238.382.826,00 belanja transfer sebesar Rp 0,00 sehingga terjadi surplus anggaran sebesar Rp. 937.800.526,00

Sehingga posisi Sisa Lebih Pembiayaan Anggaran Tahun Anggaran 2023 (SILPA) adalah jumlah surplus sebesar Rp 937.800.526,00 ditambah sisa atas Pembiayaan Netto sebesar Rp 0,00, maka jumlah akumulasi SILPA Tahun Anggaran 2023 posisi per 31 Desember 2023 adalah sebesar Rp 937.800.526,00

2.2 HAMBATAN DAN KENDALA YANG ADA DALAM PENCAPAIAN TARGET YANG TELAH DITETAPKAN

Dalam hal pencapaian kinerja Keuangan diketahui bersama bahwa Kecamatan Bati-Bati tidak mempunyai pendapatan sesuai dengan perencanaan yang dijabarkan dalam Anggaran Pendapatan dan Belanja Daerah (APBD) tahun Anggaran 2023.

Pencapaian realisasi belanja diketahui bersama bahwa tingkat serapan anggaran tahun 2023 mencapai 81,88 persen, hal ini cukup menggembirakan dalam hal persentasenya dimana Kecamatan Bati-Bati Kabupaten Tanah Laut dapat menggenjot realisasi belanja yang tercantum dalam Anggaran Pendapatan dan Belanja Daerah tahun 2023, meskipun masih belum mencapai target dari yang dianggarkan hal ini dikarenakan efisiensi yang dilaksanakan oleh Kecamatan Bati-Bati untuk dapat merealisasikan kegiatan yang benar-benar prioritas.

BAB III
PENJELASAN POS-POS LAPORAN KEUANGAN KEUANGAN
PEMERINTAH DAERAH

3.1 RINCIAN DARI PENJELASAN DARI MASING-MASING POS PELAPORAN KEUANGAN PEMERINTAH DAERAH

3.1.1 LAPORAN REALISASI ANGGARAN

3.1.1.1 BELANJA OPERASI

Belanja operasi untuk tahun anggaran 2023 terdiri dari Belanja Pegawai sebesar Rp 2.650.539.834,00, Belanja Barang dan Jasa sebesar Rp 856.115.995,00, Belanja Hibah sebesar Rp 598.402.000,00 dan Belanja Bantuan Sosial sebesar Rp 0,00 dengan rincian sebagai berikut:

Realisasi Belanja Operasi Kabupaten Tanah Laut pada Tahun Anggaran 2023 mengalami penurunan sebesar Rp 136.621.655,00) atau sebesar 3,22.% dari tahun sebelumnya.

Grafik 1 Realisasi Belanja Operasi 2023

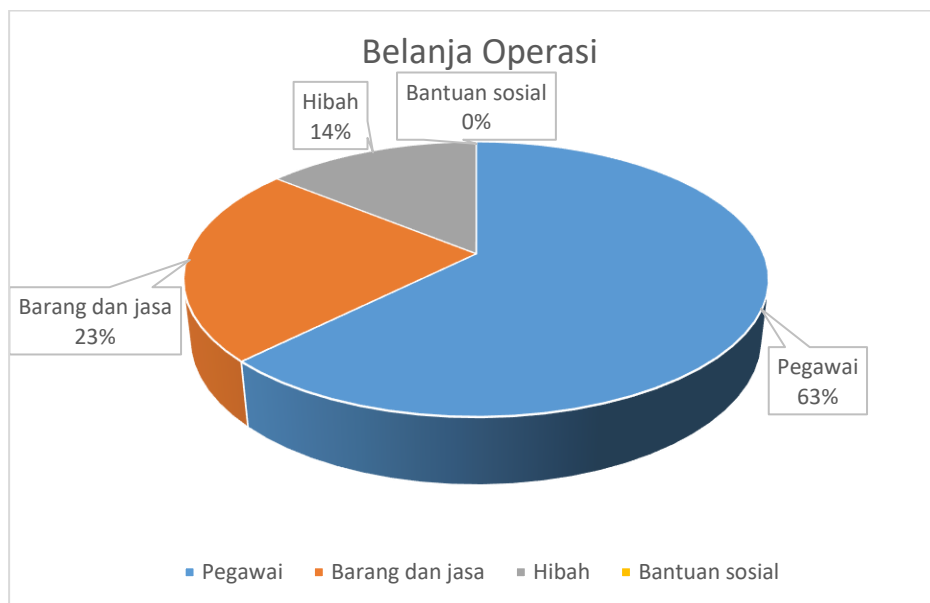

3.1.1.1.1 BELANJA PEGAWAI

| Anggaran TA 2023 (Rp) | Realisasi TA 2023 (Rp) | Realisasi TA 2022 (Rp) |
|--------------------------|---------------------------|---------------------------|
| 3.096.852.863,00 | 2.650.539.834,00 | 2.487.457.121,00 |

Jumlah realisasi Belanja Pegawai selama Tahun Anggaran 2023 dan Tahun Anggaran 2022 masing-masing sebesar Rp 2.650.539.834,00 dan Rp 2.487.457.121,00 dengan rincian sebagai berikut:

Tabel 1 Rincian Belanja Pegawai

| No. | Uraian | TA. 2023 | | | TA. 2022 | Kenaikan/ (Penurunan) % |
|-----|----------------------------|------------------|------------------|-------|------------------|-------------------------------|
| | | Anggaran | Realisasi | | Realisasi | |
| | | (Rp) | (Rp) | % | (Rp) | |
| 1 | Belanja Gaji dan Tunjangan | 3.096.852.863,00 | 2.650.539.834,00 | 85.59 | 2.487.457.121,00 | 6,15 |
| | Jumlah | 3.096.852.863,00 | 2.650.539.834,00 | 85.59 | 2.487.457.121,00 | 6,15 |

Realisasi Belanja Pegawai Kecamatan Bati-Bati pada Tahun Anggaran 2023 mengalami kenaikan sebesar Rp 163.073.713,00 atau sebesar 6,15.% dari tahun sebelumnya.

3.1.1.1.2 BELANJA BARANG DAN JASA

| Anggaran TA 2023 (Rp) | Realisasi TA 2023 (Rp) | Realisasi TA 2022 (Rp) |
|--------------------------|---------------------------|---------------------------|
| 949.562.904,00 | 851.840.992,00 | 1.674.222.363,00 |

Jumlah realisasi Belanja Barang dan Jasa selama Tahun Anggaran 2023 dan Tahun Anggaran 2022 masing-masing sebesar Rp 851.840.992,00 dan Rp 1.673.772.551,00. Realisasi Belanja Barang dan Jasa Kecamatan Bati-Bati pada Tahun Anggaran 2023 mengalami kenaikan sebesar Rp 821.481.524,00 atau sebesar (-49,07) % dari tahun sebelumnya.

3.1.1.1.3 BELANJA HIBAH

| Anggaran TA 2023 (Rp) | Realisasi TA 2023 (Rp) | Realisasi TA 2022 (Rp) |
|--------------------------|---------------------------|---------------------------|
| 988.000.000,00 | 598.402.000,00 | 80.000.000,00 |

Jumlah realisasi Belanja Hibah selama Tahun Anggaran 2023 dan Tahun Anggaran 2022 masing-masing sebesar Rp 598.402.000,00 dan Rp 80.000.000,00 terdiri atas:

Tabel 2 Belanja Hibah

| No. | Uraian | TA. 2023 | | | TA. 2022 | Kenaikan/ (Penurunan) % |
|-----|---|----------------|----------------|-------|---------------|-------------------------------|
| | | Anggaran | Realisasi | | Realisasi | |
| | | (Rp) | (Rp) | % | (Rp) | |
| 2 | Beban Hibah Uang kepada Badan dan Lembaga Nirlaba, Sukarela dan Sosial yang Telah Memiliki Surat Keterangan Terdaftar | 988.000.000,00 | 598.402.000,00 | 60,57 | 80.000.000,00 | 648,00 |
| | Jumlah | 988.000.000,00 | 598.402.000,00 | 60,57 | 80.000.000,00 | 648,00 |

Realisasi Belanja Hibah Kecamatan Bati-Bati pada Tahun Anggaran 2023 mengalami kenaikan sebesar Rp 518.402.000, 00 atau sebesar 648 % dari tahun sebelumnya.

3.1.1.2 BELANJA MODAL

Belanja Modal untuk tahun 2023 terdiri dari Belanja Modal Peralatan dan Mesin sebesar Rp 137.600.000,00,

Grafik 2 Realisasi Belanja Modal 2023

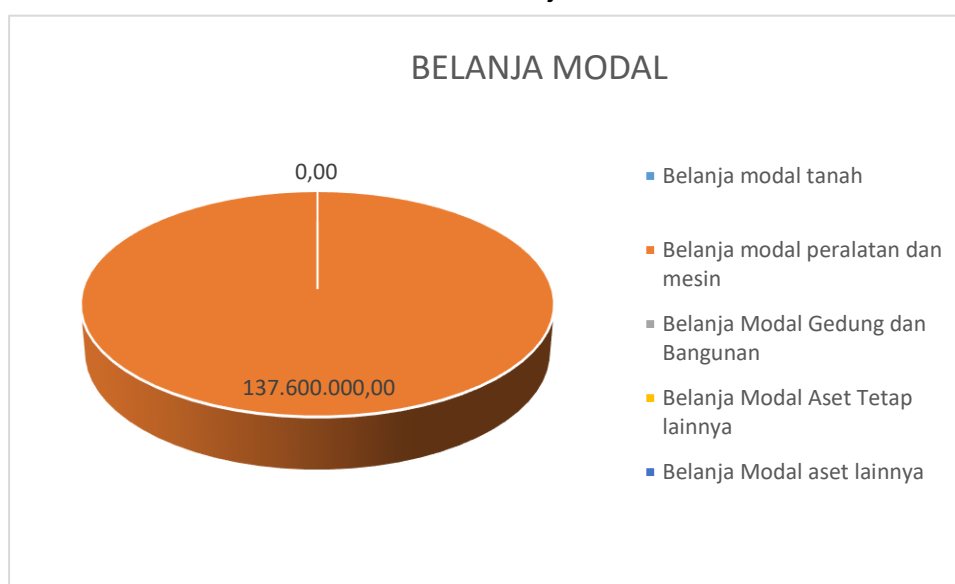

3.1.1.2.1 BELANJA MODAL TANAH

Tidak ada anggaran untuk Belanja Modal Tanah selama Tahun Anggaran 2023

3.1.1.2.2 BELANJA MODAL PERALATAN DAN MESIN

| Anggaran TA 2023 (Rp) | Realisasi TA 2023 (Rp) | Realisasi TA 2022 (Rp) |
|--------------------------|---------------------------|---------------------------|
| 141.767.585,00 | 137.600.000,00 | 40.670.000,00 |

Jumlah realisasi Belanja Modal Peralatan dan Mesin untuk Tahun Anggaran 2023 dan Tahun Anggaran 2022 masing-masing sebesar Rp **137.600.000,00** dan Rp 40.670.000,00 dengan rincian sebagai berikut:

Tabel 3 Rincian Belanja Modal Peralatan dan Mesin

| No. | Uraian | TA. 2023 | | | TA. 2022 | Kenaikan/ (Penurunan) % |
|-----|----------------------------------|----------------|----------------|--------------|---------------|-------------------------------|
| | | Anggaran | Realisasi | | Realisasi | |
| | | (Rp) | (Rp) | % | (Rp) | |
| 1 | Pengadaan Alat Kantor | 29.801.190,00 | 29.500.000,00 | 98,99 | | |
| 2 | Pengadaan Alat Rumah Tangga | 67.805.960,00 | 65.000.000,00 | 95,86 | | |
| 3 | Pengadaan Alat Studio | 32.947.575,00 | 32.900.000,00 | 99,86 | | |
| 4 | Belanja Modal Peralatan Komputer | 11.212.860,00 | 10.200.000,00 | 90,97 | | |
| | Jumlah | 141.767.585,00 | 137.600.000,00 | 97,06 | 40.670.000,00 | 238 |

Realisasi Belanja Modal Peralatan dan Mesin Kabupaten Tanah Laut pada Tahun Anggaran 2023 mengalami kenaikan sebesar Rp. 96.930.000,00 atau sebesar 238% dari tahun sebelumnya.

3.1.1.2.3 BELANJA MODAL GEDUNG DAN BANGUNAN

Tidak ada anggaran untuk Belanja Modal Gedung dan Bangunan untuk Tahun Anggaran 2023:

3.1.1.2.4 BELANJA MODAL JALAN, IRIGASI DAN JARINGAN

Tidak ada anggaran untuk Belanja Modal Jalan Irigasi dan Jaringan untuk Tahun Anggaran 2023

3.1.1.2.5 BELANJA MODAL ASET TETAP LAINNYA

Tidak ada anggaran untuk Belanja Modal Aset Tetap Lainnya untuk Tahun Anggaran 2023

3.1.2 NERACA

3.1.2.1 KAS DI BENDAHARA PENGELUARAN

31 Desember 2023

(Rp)

0,00

31 Desember 2022

(Rp)

0,00

Saldo kas di Bendahara Pengeluaran per 31 Desember 2023 dan 2022 sebesar Rp0,00 dan Rp0,00.

3.1.2.2 KAS DI BENDAHARA PENERIMAAN

Tidak ada penerimaan selama tahun 2023.

3.1.2.3 PIUTANG

Tidak ada Piutang, baik Piutang Pajak, Piutang Retribusi dan Piutang Lain-lain PAD Yang Sah, Piutang Transfer Pemerintah Pusat dan Piutang Transfer Antar Daerah dan Piutang Lainnya.

3.1.2.4 PERSEDIAAN

| 31 Desember 2023 | 31 Desember 2022 |
|------------------|------------------|
| (Rp) | (Rp) |
| 1.732.500,00 | 1.657.200,00 |

Saldo Persediaan per 31 Desember 2023 dan 2022 sebesar Rp1.732.500,00 dan Rp 1.657.200,00.

Saldo Realisasi Persediaan yang berasal dari APBD per 31 Desember 2023 mengalami kenaikan sebesar Rp 75.300,00 atau sebesar 4,5% dari tahun sebelumnya.

3.1.2.5 ASET TETAP

| 31 Desember 2023 | 31 Desember 2022 |
|---------------------|------------------|
| (Rp) | (Rp) |
| 4.997.697.575,86,00 | 4.860.097.575,86 |

Saldo Aset Tetap Pemerintah Daerah per 31 Desember 2023 dan 2022 sebesar Rp 4.997.697.575,86 dan Rp 4.860.097.575,86 . tidak ada punurunan aset/penghapusan aset. Dengan terdiri atas:

Tabel 4 Rincian Saldo Aset Tetap

| No. | Uraian | Tahun Anggaran 2023 (Rp) | Tahun Anggaran 2022 (Rp) | Kenaikan / (Penurunan) (Rp) |
|-----|------------------------------|-----------------------------|-----------------------------|--------------------------------|
| 1. | Tanah | 397.000.000,00 | 397.000.000,00 | 0 |
| 2. | Peralatan dan Mesin | 1.163.780.354,95 | 1.026.180.354,95 | 11,82 |
| 3. | Gedung dan Bangunan | 5.378.775.795,00 | 5.378.775.795,00 | 0 |
| 4. | Jalan, Irigasi, dan Jaringan | 49.144.400,00 | 49.144.400,00 | 0 |
| 5. | Akumulasi Penyusutan | (1.991.002.974,09) | (1.991.002.974,09) | 0 |
| | Jumlah | 4.997.697.575,86 | 4.860.097.575,86 | 11,82 |

Penjelasan atas saldo masing-masing Aset Tetap adalah sebagai berikut:

3.1.2.5.1 TANAH

| 31 Desember 2023 | 31 Desember 2022 |
|------------------|------------------|
| (Rp) | (Rp) |
| 397.000.000,00 | 397.000.000,00 |

Saldo Tanah per 31 Desember 2023 dan 2022 sebesar Rp 397.000.000,00 dan Rp 397.000.000,00. Realisasi Tanah Kecamatan Bati-Bati pada Tahun Anggaran 2023 tidak mengalami kenaikan/penurunan dari tahun sebelumnya.

3.1.2.5.2 PERALATAN DAN MESIN

| 31 Desember 2023 | 31 Desember 2022 |
|------------------|------------------|
| (Rp) | (Rp) |
| 1.163.780.354,95 | 1.026.180.354,95 |

Saldo Peralatan dan Mesin per 31 Desember 2023 sebesar Rp 1.163.780.354,95 dan 31 Desember 2022 sebesar Rp. 1.026.180.354,95 Realisasi peralatan dan mesin Kabupaten Tanah Laut pada Tahun Anggaran 2023 mengalami kenaikan sebesar Rp 137.600.00,00 atau sebesar 13,4 % dengan rincian perhitungan sebagai berikut:

Penambahan pada aset tetap peralatan dan mesin diantaranya yaitu belanja modal sebesar Rp 137.600.00,00

3.1.2.5.3 GEDUNG DAN BANGUNAN

| 31 Desember 2023 | 31 Desember 2022 |
|------------------|------------------|
| (Rp) | (Rp) |
| 5.378.775.795,00 | 5.378.775.795,0 |

Saldo Gedung dan Bangunan per 31 Desember 2023 sebesar dan 2022 sebesar Rp. 5.378.775.795,00 dan Rp. 5.378.775.795,00. Realisasi Bangunan dan Gedung Kecamatan Bati-Bati pada Tahun Anggaran 2023 tidak mengalami kenaikan/penurunan dari tahun sebelumnya.

3.1.2.5.4 ASET TETAP LAINNYA

| 31 Desember 2023 | 31 Desember 2022 |
|------------------|------------------|
| (Rp) | (Rp) |
| 0,00 | 00,00 |

Saldo Aset Tetap Lainnya per 31 Desember 2023 dan 2022 sebesar Rp 0,00 dan sebesar Rp 0,00. Realisasi Aset Tetap Lainnya Kecamatan Bati-Bati Tahun Anggaran 2023 tidak mengalami kenaikan/penurunan dari tahun sebelumnya, karena tidak ada nilainya.

3.1.2.5.5 AKUMULASI PENYUSUTAN ASET TETAP

| 31 Desember 2022 | 31 Desember 2021 |
|------------------|------------------|
|------------------|------------------|

(Rp)

(1.991.002.974,09)

(Rp)

(1.991.002.974,09)

Akumulasi Penyusutan merupakan kumpulan penyusutan pada aset tetap milik Kecamatan Bati-Bati sampai dengan tanggal Neraca. Penyusutan terhadap Aset Tetap pertama kali diterapkan pada tahun buku 2015. Akumulasi Penyusutan Tahun Anggaran 2023 dan Tahun Anggaran 2022 sebesar Rp (1.991.002.974,09) dan Rp. (1.991.002.974,09).

3.1.2.6 EKUITAS

31 Desember 2023**(Rp)**

4.858.380.120,00

31 Desember 2022**(Rp)**

4.858.380.120,00

Saldo Ekuitas per 31 Desember 2023 dan 2022 sebesar Rp4.858.380.120,00 dan Rp4.720.237.650,86. Ekuitas merupakan kekayaan bersih Kecamatan Bati-Bati yang berasal dari selisih antara Aset dan Kewajiban.

Saldo Ekuitas diperoleh dari Ekuitas Awal atau Ekuitas per 31 Desember 2022 sebesar Rp4.720.237.650,86 ditambah dampak kumulatif akibat kesalahan mendasar, selanjutnya ditambah surplus/defisit Laporan Operasional Tahun 2023, dengan penjelasan sebagai berikut:

Tabel 6 Rincian Saldo Ekuitas

| URAIAN | 2023 | 2022 |
|--|------------------|------------------|
| EKUITAS AWAL | 4.858.380.120,00 | 4.720.237.650,00 |
| SURPLUS/DEFISIT-LO | 4.101.682.673,00 | 4.363.676.029,00 |
| DAMPAK KUMULATIF PERUBAHAN KEBIJAKAN/KESALAHAN MENDASAR: | | |
| Koreksi Ekuitas | - | 406.790.333,00 |
| KEWAJIBAN UNTUK DIKONSOLIDASIKAN | 4.238.382.826,00 | 4.281.899.672,00 |
| EKUITAS AKHIR | 4.995.080.273,00 | 5.045.251.626,00 |

3.1.3 LAPORAN OPERASIONAL

Laporan Operasional (LO) menyajikan ikhtisar sumber daya ekonomi yang menambah ekuitas dan penggunaannya dikelola oleh Kecamatan Bati-Bati untuk kegiatan penyelenggaraan pemerintahan dalam satu periode pelaporan.

3.1.3.1 PENDAPATAN-LO

3.1.3.2 LAIN-LAIN PENDAPATAN DAERAH YANG SAH

3.1.3.3 BEBAN

Beban adalah kewajiban Pemerintah Daerah yang diakui sebagai pengurang nilai kekayaan bersih. Realisasi Beban selama Tahun Anggaran 2023 dan 2022 sebesar Rp 4.101.682.673,00 dan Rp 4.363.676.029,00,00 dengan rincian sebagai berikut:

Tabel 5 Rincian Beban

| KODE | URAIAN | SALDO 2023 | SALDO 2022 | KENAIKAN/PENURUNAN | (%) |
|--------|--|--------------------|--------------------|--------------------|---------|
| | KEGIATAN OPERASIONAL | | | | |
| 8 | BEBAN DAERAH | 4.101.682.673,00 | 4.363.676.029,00 | (261.993.356,00) | -6,00 |
| 8,1 | BEBAN OPERASI | 4.101.682.673,00 | 4.241.679.484,00 | (139.996.811,00) | -3,30 |
| 8.1.01 | Beban Pegawai | 2.650.539.834,00 | 2.487.457.121,00 | 163.082.713,00 | 6,56 |
| 8.1.02 | Beban Barang dan Jasa | 852.740.839,00 | 1.674.222.363,00 | (821.481.524,00) | -49,07 |
| 8.1.05 | Beban Hibah | 598.402.000,00 | 80.000.000,00 | 518.402.000,00 | 648,00 |
| 8,3 | DEFISIT NON OPERASIONAL-LO | 0,00 | 121.996.545,00 | (121.996.545,00) | -100,00 |
| 8.3.03 | Defisit dari Kegiatan Non Operasional Lainnya-LO | 0,00 | 121.996.545,00 | (121.996.545,00) | -100,00 |
| | SURPLUS / DEFISIT DARI OPERASI | (4.101.682.673,00) | (4.363.676.029,00) | 261.993.356,00 | 0 |
| | KEGIATAN NON OPERASIONAL | | | | |
| | SURPLUS/DEFISIT DARI KEGIATAN NON OPERASIONAL | 0,00 | 0,00 | 0,00 | 0 |
| | SURPLUS/DEFISIT SEBELUM POS LUAR BIASA | (4.101.682.673,00) | (4.363.676.029,00) | 261.993.356,00 | 0 |
| | POS LUAR BIASA | | | | |
| | SURPLUS/DEFISIT DARI POS LUAR BIASA | 0,00 | 0,00 | 0,00 | 0 |
| | SURPLUS/DEFISIT-LO | (4.101.682.673,00) | (4.363.676.029,00) | 261.993.356,00 | 0 |

Realisasi Beban Kecamatan Bati-Bati pada Tahun Anggaran 2023 mengalami penurunan sebesar Rp _(-261.993.356,00) atau sebesar (-6,00) % dari tahun sebelumnya. Penjelasan dari tabel di atas adalah sebagai berikut:

3.1.3.3.1 BEBAN PEGAWAI

Beban Pegawai Tahun Anggaran 2023 dan Tahun Anggaran 2022 sebesar Rp 2.650.539.834,00 dan Rp 2.487.457.121,00. Realisasi Beban Pegawai Kecamatan Bati-Bati pada Tahun Anggaran 2023 mengalami kenaikan sebesar Rp 163.082.713,00 atau sebesar 6,56 % dari tahun sebelumnya.

3.1.3.3.2 BEBAN BARANG DAN JASA

Beban Barang dan jasa Tahun Anggaran 2023 dan Tahun Anggaran 2022 sebesar Rp 852.740.839,00 dan Rp 1.674.222.363,00. Realisasi Beban Barang dan Jasa Kecamatan bati-Bati pada

Tahun Anggaran 2023 mengalami penurunan sebesar Rp (821.481.524,00) atau sebesar -49,07% dari tahun sebelumnya.

3.1.3.3 BEBAN HIBAH

Beban Hibah merupakan kewajiban Kecamatan Bati-Bati atas pemberian hibah. Pengelolaan hibah diatur melalui Peraturan Bupati Tanah Laut Nomor 28 Tahun 2021 tentang Tata Cara Penganggaran, Pelaksanaan dan Penatausahaan, Pertanggungjawaban dan Pelaporan serta Monitoring dan Evaluasi Hibah dan Bantuan Sosial yang bersumber dari Anggaran Pendapatan dan Belanja Daerah (APBD) Kabupaten Tanah Laut.

Berdasarkan kelompok penerima Beban Hibah Tahun Anggaran 2023 sebesar Rp 598.402.000,00 dan Tahun Anggaran 2022 sebesar Rp 80.000.000,00. Realisasi Beban Hibah Kecamatan Bati-Bati pada Tahun Anggaran 2023 mengalami kenaikan sebesar Rp 518.402.000,00 atau sebesar 648% dari tahun sebelumnya.

3.1.3.4 DEFISIT NON OPERASIONAL

Beban Defisit Non Operasional Tahun Anggaran 2023 sebesar Rp (4.101.682.673,00) (4.101.682.673,00) dan Tahun Anggaran 2022 sebesar Rp (4.363.676.029,00). Rincian Beban Defisit Non Operasional adalah sebagai berikut:

Tabel 6 Rincian Beban Defisit Non Operasional

| No. | Uraian | Tahun Anggaran 2023 (Rp) | Tahun Anggaran 2022 (Rp) | Kenaikan / (Penurunan) | |
|-----|--|-----------------------------|-----------------------------|------------------------|---|
| | | | | (Rp) | % |
| 1 | Defisit dari kegiatan Non Operasional Lainnya-LO | (4.101.682.673,00) | (4.363.676.029,00) | 261.993.356,00 | 0 |
| | Jumlah | | | | |

Realisasi Beban Defisit Non Operasional Kabupaten Tanah Laut pada Tahun Anggaran 2023 mengalami kenaikan sebesar Rp 261.993.356,00 atau 0,00% dari tahun sebelumnya.

3.1.4 PENJELASAN ATAS LAPORAN PERUBAHAN EKUITAS

Laporan Perubahan Ekuitas (LPE) menyajikan informasi kenaikan atau penurunan Ekuitas antara Tahun Anggaran 2023 dibandingkan dengan Tahun Anggaran 2022.

Ekuitas per 31 Desember 2023 sebesar Rp 4.995.080.273,00 berasal dari saldo awal Ekuitas per 1 Januari 2023 sebesar Rp 4.858.380.120,00 ditambah defisit LO Tahun Anggaran 2023 sebesar Rp (4.101.682.673,00) ditambah dampak kumulatif kesalahan mendasar Tahun Anggaran 2023 sebesar Rp 0,00.

3.1.4.1 EKUITAS AWAL

Ekuitas awal Tahun Anggaran 2023 adalah sebesar Rp 4.858.380.120,00. Nilai tersebut merupakan saldo akhir per 31 Desember 2022..

3.1.4.2 SURPLUS/(DEFISIT)-LO TAHUN ANGGARAN 2022

Surplus/(Defisit)-LO Tahun Anggaran 2023 sebesar Rp (4.101.682.673,00) berasal dari pendapatan (LO) dikurangi beban Tahun Anggaran 2023

3.1.4.3 DAMPAK KUMULATIF KESALAHAN MENDASAR

Dampak Kumulatif Kesalahan Mendasar berupa pengurangan sebesar Rp 0,00.

BAB IV
PENJELASAN ATAS INFORMASI-INFORMASI NONKEUANGAN
PEMERINTAH DAERAH

4.1 KEJADIAN-KEJADIAN PENTING SETELAH TANGGAL NERACA

4.1.1 BANJIR

4.1.2 GEMPA

BAB V

PENUTUP

Dalam Undang-Undang Nomor 17 Tahun 2003 tentang Keuangan Negara, terdapat penegasan di bidang pengelolaan keuangan, yaitu bahwa kekuasaan pengelolaan Keuangan Negara adalah sebagai bagian dari kekuasaan Pemerintahan dan kekuasaan pengelolaan Keuangan Negara dari Presiden sebagian dilimpahkan kepada Gubernur/Bupati/Walikota selaku Kepala Pemerintahan Daerah. Ketentuan tersebut berdampak pada pengaturan pengelolaan keuangan daerah, yaitu bahwa Gubernur/Bupati/Walikota bertanggung jawab atas pengelolaan keuangan daerah sebagai bagian dari pemerintahan daerah. Untuk memenuhi ketentuan tersebut, Laporan Keuangan Pemerintah Daerah (LKPD) Kecamatan Bati-Bati Laut Tahun Anggaran 2023 disusun dan disajikan sebagai media pertanggungjawaban pelaksanaan APBD TA 2023.

Sebagai penutup dapat disimpulkan bahwa dalam pengelolaan keuangan Kecamatan Bati-Bati selama Tahun Anggaran yaitu LKPD Kecamatan Bati-Bati Tahun Anggaran 2023 ini sudah disusun dan disajikan berdasarkan Standar Akuntansi Pemerintahan sebagaimana diatur dalam Peraturan Pemerintah Nomor 71 Tahun 2010. Penyusunan dan penyajian Laporan Keuangan OPD Tahun Anggaran 2023 ini masih melalui proses konversi, mengingat masih adanya perbedaan struktur APBD menurut ketentuan Peraturan Pemerintah Nomor 71 Tahun 2010. Pelaksanaan konversi mengacu kepada pedoman konversi sebagaimana diatur dalam Buletin Teknis yang diterbitkan oleh Komite Standar Akuntansi Pemerintahan (KSAP), dimana buletin teknis merupakan bagian dari SAP. Konversi tidak terbatas pada format pelaporan, namun juga diupayakan agar definisi setiap pos laporan keuangan memenuhi kriteria yang ditetapkan dalam Standar Akuntansi Pemerintahan.

Secara singkat dapat disimpulkan bahwa Laporan Keuangan Kecamatan Bati-Bati Tahun Anggaran 2023 Belanja dianggarkan sebesar Rp 5.176.183.352,00 yang terealisasi sebesar Rp 4.238.382.826,00 atau 81,88 %. Transfer dianggarkan Rp 0,00 yang terealisasi Rp 0,00 atau 0 %.. Sisa Lebih Pembiayaan Anggaran sebesar Rp 0,00. Untuk mengatasi berbagai kendala dalam pengelolaan keuangan selama Tahun Anggaran 2023 ini, Pemerintah Kecamatan Bati-Bati bertekad meningkatkan kualitas sistem pengelolaan keuangan tersebut, dari segi peningkatan kapasitas sumber daya aparatur pengelola keuangan daerah.

Demikian Laporan Keuangan Kecamatan Bati-Bati Kabupaten Tanah Laut Tahun Anggaran 2023 kami sajikan dengan mengharapkan tanggapan, saran maupun kritik yang konstruktif, sehingga kualitas Laporan Keuangan Organisasi Pemerintah Daerah di masa mendatang akan semakin meningkat. Pemerintah akan terus berupaya untuk dapat menyusun dan menyajikan LK SKPD secara andal sebagai cerminan perwujudan tata kelola pemerintahan yang baik (*good governance*). Semoga bermanfaat bagi masyarakat dan mendapatkan ridho dari Allah SWT. Aamiin Ya Rabbal ‘Alamiin.





PEMERINTAH KABUPATEN TANAH LAUT
LAPORAN OPERASIONAL

Untuk tahun yang berakhir sampai dengan 31 Desember 2023 dan 2022

Urusan Pemerintahan : 7.01 KECAMATAN
SKPD : 7-01.0-00.0-00.02 Kantor Kecamatan Bati-Bati
Unit Organisasi : 7-01.0-00.0-00.02.000 Kantor Kecamatan Bati-Bati
Sub Unit Organisasi : 7-01.0-00.0-00.02.000.000 Kantor Kecamatan Bati-Bati

| KODE | URAIAN | SALDO 2023 | SALDO 2022 | KENAIKAN/PENURUNAN | (%) |
|--------|--|--------------------|--------------------|--------------------|---------|
| 8 | KEGIATAN OPERASIONAL | | | | |
| 8 | BEBAN DAERAH | 4.101.682.673,00 | 4.363.676.029,00 | (261.993.356,00) | -6,00 |
| 8.1 | BEBAN OPERASI | 4.101.682.673,00 | 4.241.679.484,00 | (139.996.811,00) | -3,30 |
| 8.1.01 | Beban Pegawai | 2.650.539.834,00 | 2.487.457.121,00 | 163.082.713,00 | 6,56 |
| 8.1.02 | Beban Barang dan Jasa | 852.740.839,00 | 1.674.222.363,00 | (821.481.524,00) | -49,07 |
| 8.1.05 | Beban Hibah | 598.402.000,00 | 80.000.000,00 | 518.402.000,00 | 648,00 |
| 8.3 | DEFISIT NON OPERASIONAL-LO | 0,00 | 121.996.545,00 | (121.996.545,00) | -100,00 |
| 8.3.03 | Defisit dari Kegiatan Non Operasional Lainnya-LO | 0,00 | 121.996.545,00 | (121.996.545,00) | -100,00 |
| | SURPLUS / DEFISIT DARI OPERASI | (4.101.682.673,00) | (4.363.676.029,00) | 261.993.356,00 | 0 |
| | KEGIATAN NON OPERASIONAL | | | | |
| | SURPLUS/DEFISIT DARI KEGIATAN NON OPERASIONAL | 0,00 | 0,00 | 0,00 | 0 |
| | SURPLUS/DEFISIT SEBELUM POS LUAR BIASA | (4.101.682.673,00) | (4.363.676.029,00) | 261.993.356,00 | 0 |
| | POS LUAR BIASA | | | | |
| | SURPLUS/DEFISIT DARI POS LUAR BIASA | 0,00 | 0,00 | 0,00 | 0 |
| | SURPLUS/DEFISIT-LO | (4.101.682.673,00) | (4.363.676.029,00) | 261.993.356,00 | 0 |

Pelaihari, 31 Desember 2023
CAMAT

ADE GUMILAR, S.STP
NIP. 198411252003121001





PEMERINTAH KABUPATEN TANAH LAUT
LAPORAN PERUBAHAN EKUITAS
Per 31 Desember 2023 dan 2022

SKPD : 7-01.0-00.0-00.02 Kantor Kecamatan Bati-Bati
Unit : 7-01.0-00.0-00.02.000 Kantor Kecamatan Bati-Bati
Sub Unit : 7-01.0-00.0-00.02.000.0 Kantor Kecamatan Bati-Bati

| URAIAN | 2023 | 2022 |
|--|--------------------|--------------------|
| EKUITAS AWAL | 4.858.380.120,00 | 4.720.237.650,86 |
| SURPLUS/DEFISIT-LO | (4.101.682.673,00) | (4.363.676.029,00) |
| DAMPAK KUMULATIF PERUBAHAN KEBIJAKAN/KESALAHAN MENDASAR: | | |
| Koreksi Ekuitas | 0,00 | 406.790.333,00 |
| KEWAJIBAN UNTUK DIKONSOLIDASIKAN | 4.238.382.826,00 | 4.281.899.672,00 |
| EKUITAS AKHIR | 4.995.080.273,00 | 5.045.251.626,86 |

Pelaihari, 31 Desember 2023
CAMAT

ADE GUMILAR, S.STP
NIP. 198411252003121001





PEMERINTAH KABUPATEN TANAH LAUT
LAPORAN REALISASI ANGGARAN PENDAPATAN DAN BELANJA DAERAH

Untuk Tahun yang berakhir sampai dengan 31 Desember 2023 dan 2022

Urusan Pemerintahan : 7.01 KECAMATAN
SKPD : 7-01.0-00.0-00.02 Kantor Kecamatan Bati-Bati
Unit Organisasi : 7-01.0-00.0-00.02.000 Kantor Kecamatan Bati-Bati
Sub Unit Organisasi : 7-01.0-00.0-00.02.000.000 Kantor Kecamatan Bati-Bati

| KODE REKENING | URAIAN | ANGGARAN | REALISASI 2023 | (%) | REALISASI 2022 |
|---------------|--|--------------------|--------------------|-------|--------------------|
| 5 | BELANJA DAERAH | 5.176.183.352,00 | 4.238.382.826,00 | 81,88 | 4.281.899.672,00 |
| 5.1 | BELANJA OPERASI | 5.034.415.767,00 | 4.100.782.826,00 | 81,45 | 4.241.229.672,00 |
| 5.1.01 | Belanja Pegawai | 3.096.852.863,00 | 2.650.539.834,00 | 85,59 | 2.487.457.121,00 |
| 5.1.02 | Belanja Barang dan Jasa | 949.562.904,00 | 851.840.992,00 | 89,71 | 1.673.772.551,00 |
| 5.1.05 | Belanja Hibah | 988.000.000,00 | 598.402.000,00 | 60,57 | 80.000.000,00 |
| 5.2 | BELANJA MODAL | 141.767.585,00 | 137.600.000,00 | 97,06 | 40.670.000,00 |
| 5.2.02 | Belanja Modal Peralatan dan Mesin | 141.767.585,00 | 137.600.000,00 | 97,06 | 40.670.000,00 |
| | SURPLUS / DEFISIT | (5.176.183.352,00) | (4.238.382.826,00) | 0 | (4.281.899.672,00) |
| | SISA LEBIH / KURANG PEMBIAYAAN TAHUN BERKENAAN | (5.176.183.352,00) | (4.238.382.826,00) | 0 | (4.281.899.672,00) |





PEMERINTAH KABUPATEN TANAH LAUT
LAPORAN REALISASI ANGGARAN PENDAPATAN DAN BELANJA DAERAH

Tahun Anggaran 2023
periode 01 Januari 2023 s.d. 31 Desember 2023

Urusan Pemerintahan : 7.01 KECAMATAN
SKPD : 7-01.0-00.0-00.02 Kantor Kecamatan Bati-Bati
Unit Organisasi : 7-01.0-00.0-00.02.000 Kantor Kecamatan Bati-Bati
Sub Unit Organisasi : 7-01.0-00.0-00.02.000.000 Kantor Kecamatan Bati-Bati

| KODE REKENING | URAIAN | ANGGARAN | REALISASI | | | LEBIH / KURANG |
|-------------------|---|------------------|------------------|------------------|------------------|------------------|
| | | | s/d PERIODE LALU | PERIODE INI | TOTAL | |
| 5 | BELANJA DAERAH | 5.176.183.352,00 | 0,00 | 4.238.382.826,00 | 4.238.382.826,00 | (937.800.526,00) |
| 5.1 | BELANJA OPERASI | 5.034.415.767,00 | 0,00 | 4.100.782.826,00 | 4.100.782.826,00 | (933.632.941,00) |
| 5.1.01 | Belanja Pegawai | 3.096.852.863,00 | 0,00 | 2.650.539.834,00 | 2.650.539.834,00 | (446.313.029,00) |
| 5.1.01.01 | Belanja Gaji dan Tunjangan ASN | 1.741.508.941,00 | 0,00 | 1.437.902.751,00 | 1.437.902.751,00 | (303.606.190,00) |
| 5.1.01.01.01 | Belanja Gaji Pokok ASN | 1.259.903.909,00 | 0,00 | 1.021.016.926,00 | 1.021.016.926,00 | (238.886.983,00) |
| 5.1.01.01.01.0001 | Belanja Gaji Pokok PNS | 1.229.903.909,00 | 0,00 | 1.021.016.926,00 | 1.021.016.926,00 | (208.886.983,00) |
| 5.1.01.01.01.0002 | Belanja Gaji Pokok PPPK | 30.000.000,00 | 0,00 | 0,00 | 0,00 | (30.000.000,00) |
| 5.1.01.01.02 | Belanja Tunjangan Keluarga ASN | 99.496.220,00 | 0,00 | 92.089.934,00 | 92.089.934,00 | (7.406.286,00) |
| 5.1.01.01.02.0001 | Belanja Tunjangan Keluarga PNS | 92.496.220,00 | 0,00 | 92.089.934,00 | 92.089.934,00 | (406.286,00) |
| 5.1.01.01.02.0002 | Belanja Tunjangan Keluarga PPPK | 7.000.000,00 | 0,00 | 0,00 | 0,00 | (7.000.000,00) |
| 5.1.01.01.03 | Belanja Tunjangan Jabatan ASN | 84.000.000,00 | 0,00 | 79.525.000,00 | 79.525.000,00 | (4.475.000,00) |
| 5.1.01.01.03.0001 | Belanja Tunjangan Jabatan PNS | 84.000.000,00 | 0,00 | 79.525.000,00 | 79.525.000,00 | (4.475.000,00) |
| 5.1.01.01.04 | Belanja Tunjangan Fungsional ASN | 8.590.000,00 | 0,00 | 5.590.000,00 | 5.590.000,00 | (3.000.000,00) |
| 5.1.01.01.04.0001 | Belanja Tunjangan Fungsional PNS | 5.840.000,00 | 0,00 | 5.590.000,00 | 5.590.000,00 | (250.000,00) |
| 5.1.01.01.04.0002 | Belanja Tunjangan Fungsional PPPK | 2.750.000,00 | 0,00 | 0,00 | 0,00 | (2.750.000,00) |
| 5.1.01.01.05 | Belanja Tunjangan Fungsional Umum ASN | 28.100.000,00 | 0,00 | 23.985.000,00 | 23.985.000,00 | (4.115.000,00) |
| 5.1.01.01.05.0001 | Belanja Tunjangan Fungsional Umum PNS | 25.510.000,00 | 0,00 | 23.985.000,00 | 23.985.000,00 | (1.525.000,00) |
| 5.1.01.01.05.0002 | Belanja Tunjangan Fungsional Umum PPPK | 2.590.000,00 | 0,00 | 0,00 | 0,00 | (2.590.000,00) |
| 5.1.01.01.06 | Belanja Tunjangan Beras ASN | 53.052.360,00 | 0,00 | 51.345.780,00 | 51.345.780,00 | (1.706.580,00) |
| 5.1.01.01.06.0001 | Belanja Tunjangan Beras PNS | 51.652.360,00 | 0,00 | 51.345.780,00 | 51.345.780,00 | (306.580,00) |
| 5.1.01.01.06.0002 | Belanja Tunjangan Beras PPPK | 1.400.000,00 | 0,00 | 0,00 | 0,00 | (1.400.000,00) |
| 5.1.01.01.07 | Belanja Tunjangan PPh/Tunjangan Khusus ASN | 79.196.392,00 | 0,00 | 74.403.100,00 | 74.403.100,00 | (4.793.292,00) |
| 5.1.01.01.07.0001 | Belanja Tunjangan PPh/Tunjangan Khusus PNS | 76.515.392,00 | 0,00 | 74.403.100,00 | 74.403.100,00 | (2.112.292,00) |
| 5.1.01.01.07.0002 | Belanja Tunjangan PPh/Tunjangan Khusus PPPK | 2.681.000,00 | 0,00 | 0,00 | 0,00 | (2.681.000,00) |
| 5.1.01.01.08 | Belanja Pembulatan Gaji ASN | 57.998,00 | 0,00 | 13.284,00 | 13.284,00 | (44.714,00) |
| 5.1.01.01.08.0001 | Belanja Pembulatan Gaji PNS | 43.998,00 | 0,00 | 12.331,00 | 12.331,00 | (31.667,00) |
| 5.1.01.01.08.0002 | Belanja Pembulatan Gaji PPPK | 14.000,00 | 0,00 | 953,00 | 953,00 | (13.047,00) |



| KODE REKENING | URAIAN | ANGGARAN | REALISASI | | | LEBIH / KURANG |
|-------------------|---|------------------|------------------|------------------|------------------|------------------|
| | | | s/d PERIODE LALU | PERIODE INI | TOTAL | |
| 5.1.01.01.09 | Belanja Iuran Jaminan Kesehatan ASN | 99.800.000,00 | 0,00 | 81.540.712,00 | 81.540.712,00 | (18.259.288,00) |
| 5.1.01.01.09.0001 | Belanja Iuran Jaminan Kesehatan PNS | 98.000.000,00 | 0,00 | 81.540.712,00 | 81.540.712,00 | (16.459.288,00) |
| 5.1.01.01.09.0002 | Belanja Iuran Jaminan Kesehatan PPPK | 1.800.000,00 | 0,00 | 0,00 | 0,00 | (1.800.000,00) |
| 5.1.01.01.10 | Belanja Iuran Jaminan Kecelakaan Kerja ASN | 7.300.000,00 | 0,00 | 2.098.255,00 | 2.098.255,00 | (5.201.745,00) |
| 5.1.01.01.10.0001 | Belanja Iuran Jaminan Kecelakaan Kerja PNS | 7.000.000,00 | 0,00 | 2.098.255,00 | 2.098.255,00 | (4.901.745,00) |
| 5.1.01.01.10.0002 | Belanja Iuran Jaminan Kecelakaan Kerja PPPK | 300.000,00 | 0,00 | 0,00 | 0,00 | (300.000,00) |
| 5.1.01.01.11 | Belanja Iuran Jaminan Kematian ASN | 8.000.000,00 | 0,00 | 6.294.760,00 | 6.294.760,00 | (1.705.240,00) |
| 5.1.01.01.11.0001 | Belanja Iuran Jaminan Kematian PNS | 7.500.000,00 | 0,00 | 6.294.760,00 | 6.294.760,00 | (1.205.240,00) |
| 5.1.01.01.11.0002 | Belanja Iuran Jaminan Kematian PPPK | 500.000,00 | 0,00 | 0,00 | 0,00 | (500.000,00) |
| 5.1.01.01.12 | Belanja Iuran Simpanan Peserta Tabungan Perumahan Rakyat ASN | 14.012.062,00 | 0,00 | 0,00 | 0,00 | (14.012.062,00) |
| 5.1.01.01.12.0001 | Belanja Iuran Simpanan Peserta Tabungan Perumahan Rakyat PNS | 13.012.062,00 | 0,00 | 0,00 | 0,00 | (13.012.062,00) |
| 5.1.01.01.12.0002 | Belanja Iuran Simpanan Peserta Tabungan Perumahan Rakyat PPPK | 1.000.000,00 | 0,00 | 0,00 | 0,00 | (1.000.000,00) |
| 5.1.01.02 | Belanja Tambahan Penghasilan ASN | 1.355.343.922,00 | 0,00 | 1.212.637.083,00 | 1.212.637.083,00 | (142.706.839,00) |
| 5.1.01.02.01 | Tambahan Penghasilan berdasarkan Beban Kerja ASN | 1.146.942.986,00 | 0,00 | 1.045.747.262,00 | 1.045.747.262,00 | (101.195.724,00) |
| 5.1.01.02.01.0001 | Tambahan Penghasilan berdasarkan Beban Kerja PNS | 1.120.313.986,00 | 0,00 | 1.045.747.262,00 | 1.045.747.262,00 | (74.566.724,00) |
| 5.1.01.02.01.0002 | Tambahan Penghasilan berdasarkan Beban Kerja PPPK | 26.629.000,00 | 0,00 | 0,00 | 0,00 | (26.629.000,00) |
| 5.1.01.02.03 | Tambahan Penghasilan berdasarkan Kondisi Kerja ASN | 208.400.936,00 | 0,00 | 166.889.821,00 | 166.889.821,00 | (41.511.115,00) |
| 5.1.01.02.03.0001 | Tambahan Penghasilan berdasarkan Kondisi Kerja PNS | 208.400.936,00 | 0,00 | 166.889.821,00 | 166.889.821,00 | (41.511.115,00) |
| 5.1.02 | Belanja Barang dan Jasa | 949.562.904,00 | 0,00 | 851.840.992,00 | 851.840.992,00 | (97.721.912,00) |
| 5.1.02.01 | Belanja Barang | 319.215.652,00 | 0,00 | 277.183.316,00 | 277.183.316,00 | (42.032.336,00) |
| 5.1.02.01.01 | Belanja Barang Pakai Habis | 319.215.652,00 | 0,00 | 277.183.316,00 | 277.183.316,00 | (42.032.336,00) |
| 5.1.02.01.01.0001 | Belanja Bahan-Bahan Bangunan dan Konstruksi | 1.780.800,00 | 0,00 | 0,00 | 0,00 | (1.780.800,00) |
| 5.1.02.01.01.0012 | Belanja Bahan-Bahan Lainnya | 160.200,00 | 0,00 | 0,00 | 0,00 | (160.200,00) |
| 5.1.02.01.01.0024 | Belanja Alat/Bahan untuk Kegiatan Kantor-Alat Tulis Kantor | 30.265.003,00 | 0,00 | 22.731.100,00 | 22.731.100,00 | (7.533.903,00) |
| 5.1.02.01.01.0025 | Belanja Alat/Bahan untuk Kegiatan Kantor- Kertas dan Cover | 9.360.731,00 | 0,00 | 6.690.000,00 | 6.690.000,00 | (2.670.731,00) |
| 5.1.02.01.01.0027 | Belanja Alat/Bahan untuk Kegiatan Kantor-Benda Pos | 2.250.000,00 | 0,00 | 2.250.000,00 | 2.250.000,00 | 0,00 |
| 5.1.02.01.01.0029 | Belanja Alat/Bahan untuk Kegiatan Kantor-Bahan Komputer | 8.288.193,00 | 0,00 | 7.132.500,00 | 7.132.500,00 | (1.155.693,00) |
| 5.1.02.01.01.0030 | Belanja Alat/Bahan untuk Kegiatan Kantor-Perabot Kantor | 4.726.121,00 | 0,00 | 3.590.216,00 | 3.590.216,00 | (1.135.905,00) |
| 5.1.02.01.01.0031 | Belanja Alat/Bahan untuk Kegiatan Kantor-Alat Listrik | 2.956.034,00 | 0,00 | 2.145.000,00 | 2.145.000,00 | (811.034,00) |
| 5.1.02.01.01.0032 | Belanja Alat/Bahan untuk Kegiatan Kantor-Perlengkapan Dinas | 1.770.240,00 | 0,00 | 1.760.000,00 | 1.760.000,00 | (10.240,00) |
| 5.1.02.01.01.0034 | Belanja Alat/Bahan untuk Kegiatan Kantor- Perlengkapan Pendukung Olahraga | 1.218.870,00 | 0,00 | 1.189.000,00 | 1.189.000,00 | (29.870,00) |
| 5.1.02.01.01.0036 | Belanja Alat/Bahan untuk Kegiatan Kantor-Alat/Bahan untuk Kegiatan Kantor Lainnya | 7.000.000,00 | 0,00 | 7.000.000,00 | 7.000.000,00 | 0,00 |
| 5.1.02.01.01.0039 | Belanja Barang untuk Dijual/Diserahkan kepada Masyarakat | 5.460.830,00 | 0,00 | 1.867.500,00 | 1.867.500,00 | (3.593.330,00) |
| 5.1.02.01.01.0043 | Belanja Natura dan Pakan-Natura | 2.400.000,00 | 0,00 | 2.400.000,00 | 2.400.000,00 | 0,00 |
| 5.1.02.01.01.0045 | Belanja Natura dan Pakan-Natura dan Pakan Lainnya | 4.550.400,00 | 0,00 | 4.320.000,00 | 4.320.000,00 | (230.400,00) |
| 5.1.02.01.01.0052 | Belanja Makanan dan Minuman Rapat | 116.280.000,00 | 0,00 | 93.965.000,00 | 93.965.000,00 | (22.315.000,00) |
| 5.1.02.01.01.0053 | Belanja Makanan dan Minuman Jamuan Tamu | 16.150.000,00 | 0,00 | 16.150.000,00 | 16.150.000,00 | 0,00 |
| 5.1.02.01.01.0058 | Belanja Makanan dan Minuman Aktivitas Lapangan | 48.915.000,00 | 0,00 | 48.915.000,00 | 48.915.000,00 | 0,00 |
| 5.1.02.01.01.0061 | Belanja Pakaian Sipil Harian (PSH) | 1.445.940,00 | 0,00 | 1.334.000,00 | 1.334.000,00 | (111.940,00) |
| 5.1.02.01.01.0063 | Belanja Pakaian Dinas Harian (PDH) | 11.600.000,00 | 0,00 | 11.194.000,00 | 11.194.000,00 | (406.000,00) |



| KODE REKENING | URAIAN | ANGGARAN | REALISASI | | | LEBIH / KURANG |
|-------------------|---|----------------|------------------|----------------|----------------|-----------------|
| | | | s/d PERIODE LALU | PERIODE INI | TOTAL | |
| 5.1.02.01.01.0075 | Belanja Pakaian Batik Tradisional | 16.500.000,00 | 0,00 | 16.500.000,00 | 16.500.000,00 | 0,00 |
| 5.1.02.01.01.0076 | Belanja Pakaian Olahraga | 7.200.000,00 | 0,00 | 7.200.000,00 | 7.200.000,00 | 0,00 |
| 5.1.02.01.01.0077 | Belanja Pakaian Paskibraka | 18.937.290,00 | 0,00 | 18.850.000,00 | 18.850.000,00 | (87.290,00) |
| 5.1.02.02 | Belanja Jasa | 341.387.252,00 | 0,00 | 301.724.650,00 | 301.724.650,00 | (39.662.602,00) |
| 5.1.02.02.01 | Belanja Jasa Kantor | 316.395.000,00 | 0,00 | 279.944.463,00 | 279.944.463,00 | (36.450.537,00) |
| 5.1.02.02.01.0003 | Honorarium Narasumber atau Pembahas, Moderator, Pembawa Acara, dan Panitia | 21.750.000,00 | 0,00 | 7.750.000,00 | 7.750.000,00 | (14.000.000,00) |
| 5.1.02.02.01.0004 | Honorarium Tim Pelaksana Kegiatan dan Sekretariat Tim Pelaksana Kegiatan | 73.165.000,00 | 0,00 | 66.870.000,00 | 66.870.000,00 | (6.295.000,00) |
| 5.1.02.02.01.0007 | Honorarium Rohaniwan | 550.000,00 | 0,00 | 550.000,00 | 550.000,00 | 0,00 |
| 5.1.02.02.01.0026 | Belanja Jasa Tenaga Administrasi | 136.800.000,00 | 0,00 | 136.800.000,00 | 136.800.000,00 | 0,00 |
| 5.1.02.02.01.0029 | Belanja Jasa Tenaga Ahli | 7.800.000,00 | 0,00 | 7.800.000,00 | 7.800.000,00 | 0,00 |
| 5.1.02.02.01.0042 | Belanja Jasa Pelaksanaan Transaksi Keuangan | 1.200.000,00 | 0,00 | 0,00 | 0,00 | (1.200.000,00) |
| 5.1.02.02.01.0047 | Belanja Jasa Penyelenggaraan Acara | 13.250.000,00 | 0,00 | 13.250.000,00 | 13.250.000,00 | 0,00 |
| 5.1.02.02.01.0061 | Belanja Tagihan Listrik | 47.600.000,00 | 0,00 | 34.142.052,00 | 34.142.052,00 | (13.457.948,00) |
| 5.1.02.02.01.0062 | Belanja Langganan Jurnal/Surat Kabar/Majalah | 3.600.000,00 | 0,00 | 2.520.000,00 | 2.520.000,00 | (1.080.000,00) |
| 5.1.02.02.01.0063 | Belanja Kawat/Faksimili/Internet/TV Berlangganan | 10.680.000,00 | 0,00 | 10.262.411,00 | 10.262.411,00 | (417.589,00) |
| 5.1.02.02.02 | Belanja Iuran Jaminan/Asuransi | 9.975.672,00 | 0,00 | 9.820.187,00 | 9.820.187,00 | (155.485,00) |
| 5.1.02.02.02.0005 | Belanja Iuran Jaminan Kesehatan bagi Non ASN | 8.789.184,00 | 0,00 | 8.789.184,00 | 8.789.184,00 | 0,00 |
| 5.1.02.02.02.0006 | Belanja Iuran Jaminan Kecelakaan Kerja bagi Non ASN | 527.328,00 | 0,00 | 458.219,00 | 458.219,00 | (69.109,00) |
| 5.1.02.02.02.0007 | Belanja Iuran Jaminan Kematian bagi Non ASN | 659.160,00 | 0,00 | 572.784,00 | 572.784,00 | (86.376,00) |
| 5.1.02.02.04 | Belanja Sewa Peralatan dan Mesin | 11.986.580,00 | 0,00 | 11.960.000,00 | 11.960.000,00 | (26.580,00) |
| 5.1.02.02.04.0036 | Belanja Sewa Kendaraan Bermotor Penumpang | 6.900.000,00 | 0,00 | 6.900.000,00 | 6.900.000,00 | 0,00 |
| 5.1.02.02.04.0117 | Belanja Sewa Alat Kantor Lainnya | 2.374.580,00 | 0,00 | 2.360.000,00 | 2.360.000,00 | (14.580,00) |
| 5.1.02.02.04.0118 | Belanja Sewa Mebel | 712.000,00 | 0,00 | 700.000,00 | 700.000,00 | (12.000,00) |
| 5.1.02.02.04.0132 | Belanja Sewa Peralatan Studio Audio | 2.000.000,00 | 0,00 | 2.000.000,00 | 2.000.000,00 | 0,00 |
| 5.1.02.02.05 | Belanja Sewa Gedung dan Bangunan | 3.030.000,00 | 0,00 | 0,00 | 0,00 | (3.030.000,00) |
| 5.1.02.02.05.0041 | Belanja Sewa Mess/Wisma/Bungalow/Tempat Peristirahatan | 3.030.000,00 | 0,00 | 0,00 | 0,00 | (3.030.000,00) |
| 5.1.02.03 | Belanja Pemeliharaan | 96.350.000,00 | 0,00 | 94.202.200,00 | 94.202.200,00 | (2.147.800,00) |
| 5.1.02.03.02 | Belanja Pemeliharaan Peralatan dan Mesin | 96.350.000,00 | 0,00 | 94.202.200,00 | 94.202.200,00 | (2.147.800,00) |
| 5.1.02.03.02.0035 | Belanja Pemeliharaan Alat Angkutan-Alat Angkutan Darat Bermotor-Kendaraan Dinas Bermotor Perorangan | 30.000.000,00 | 0,00 | 28.824.000,00 | 28.824.000,00 | (1.176.000,00) |
| 5.1.02.03.02.0036 | Belanja Pemeliharaan Alat Angkutan-Alat Angkutan Darat Bermotor-Kendaraan Bermotor Penumpang | 36.000.000,00 | 0,00 | 35.781.000,00 | 35.781.000,00 | (219.000,00) |
| 5.1.02.03.02.0038 | Belanja Pemeliharaan Alat Angkutan-Alat Angkutan Darat Bermotor-Kendaraan Bermotor Beroda Dua | 19.500.000,00 | 0,00 | 19.447.200,00 | 19.447.200,00 | (52.800,00) |
| 5.1.02.03.02.0121 | Belanja Pemeliharaan Alat Kantor dan Rumah Tangga-Alat Rumah Tangga-Alat Pendingin | 4.800.000,00 | 0,00 | 4.800.000,00 | 4.800.000,00 | 0,00 |
| 5.1.02.03.02.0405 | Belanja Pemeliharaan Komputer-Komputer Unit-Personal Computer | 2.800.000,00 | 0,00 | 2.100.000,00 | 2.100.000,00 | (700.000,00) |
| 5.1.02.03.02.0409 | Belanja Pemeliharaan Komputer-Peralatan Komputer-Peralatan Personal Computer | 3.250.000,00 | 0,00 | 3.250.000,00 | 3.250.000,00 | 0,00 |
| 5.1.02.04 | Belanja Perjalanan Dinas | 192.610.000,00 | 0,00 | 178.730.826,00 | 178.730.826,00 | (13.879.174,00) |
| 5.1.02.04.01 | Belanja Perjalanan Dinas Dalam Negeri | 192.610.000,00 | 0,00 | 178.730.826,00 | 178.730.826,00 | (13.879.174,00) |
| 5.1.02.04.01.0001 | Belanja Perjalanan Dinas Biasa | 150.000.000,00 | 0,00 | 136.205.826,00 | 136.205.826,00 | (13.794.174,00) |



| KODE REKENING | URAIAN | ANGGARAN | REALISASI | | | LEBIH / KURANG |
|-------------------|--|---------------------------|------------------|---------------------------|---------------------------|-----------------------|
| | | | s/d PERIODE LALU | PERIODE INI | TOTAL | |
| 5.1.02.04.01.0003 | Belanja Perjalanan Dinas Dalam Kota | 42.610.000,00 | 0,00 | 42.525.000,00 | 42.525.000,00 | (85.000,00) |
| 5.1.05 | Belanja Hibah | 988.000.000,00 | 0,00 | 598.402.000,00 | 598.402.000,00 | (389.598.000,00) |
| 5.1.05.05 | Belanja Hibah kepada Badan, Lembaga, Organisasi Kemasyarakatan yang Berbadan Hukum Indonesia | 988.000.000,00 | 0,00 | 598.402.000,00 | 598.402.000,00 | (389.598.000,00) |
| 5.1.05.05.03 | Belanja Hibah kepada Badan dan Lembaga Nirlaba, Sukarela Bersifat Sosial Kemasyarakatan | 988.000.000,00 | 0,00 | 598.402.000,00 | 598.402.000,00 | (389.598.000,00) |
| 5.1.05.05.03.0001 | Belanja Hibah Uang kepada Badan dan Lembaga Nirlaba, Sukarela Bersifat Sosial Kemasyarakatan | 988.000.000,00 | 0,00 | 598.402.000,00 | 598.402.000,00 | (389.598.000,00) |
| 5.2 | BELANJA MODAL | 141.767.585,00 | 0,00 | 137.600.000,00 | 137.600.000,00 | (4.167.585,00) |
| 5.2.02 | Belanja Modal Peralatan dan Mesin | 141.767.585,00 | 0,00 | 137.600.000,00 | 137.600.000,00 | (4.167.585,00) |
| 5.2.02.05 | Belanja Modal Alat Kantor dan Rumah Tangga | 97.607.150,00 | 0,00 | 94.500.000,00 | 94.500.000,00 | (3.107.150,00) |
| 5.2.02.05.01 | Belanja Modal Alat Kantor | 29.801.190,00 | 0,00 | 29.500.000,00 | 29.500.000,00 | (301.190,00) |
| 5.2.02.05.01.0005 | Belanja Modal Alat Kantor Lainnya | 29.801.190,00 | 0,00 | 29.500.000,00 | 29.500.000,00 | (301.190,00) |
| 5.2.02.05.02 | Belanja Modal Alat Rumah Tangga | 67.805.960,00 | 0,00 | 65.000.000,00 | 65.000.000,00 | (2.805.960,00) |
| 5.2.02.05.02.0004 | Belanja Modal Alat Pendingin | 67.805.960,00 | 0,00 | 65.000.000,00 | 65.000.000,00 | (2.805.960,00) |
| 5.2.02.06 | Belanja Modal Alat Studio, Komunikasi dan Pemancar | 32.947.575,00 | 0,00 | 32.900.000,00 | 32.900.000,00 | (47.575,00) |
| 5.2.02.06.01 | Belanja Modal Alat Studio | 32.947.575,00 | 0,00 | 32.900.000,00 | 32.900.000,00 | (47.575,00) |
| 5.2.02.06.01.0001 | Belanja Modal Peralatan Studio Audio | 32.947.575,00 | 0,00 | 32.900.000,00 | 32.900.000,00 | (47.575,00) |
| 5.2.02.10 | Belanja Modal Komputer | 11.212.860,00 | 0,00 | 10.200.000,00 | 10.200.000,00 | (1.012.860,00) |
| 5.2.02.10.02 | Belanja Modal Peralatan Komputer | 11.212.860,00 | 0,00 | 10.200.000,00 | 10.200.000,00 | (1.012.860,00) |
| 5.2.02.10.02.0003 | Belanja Modal Peralatan Personal Computer | 11.212.860,00 | 0,00 | 10.200.000,00 | 10.200.000,00 | (1.012.860,00) |
| | SURPLUS / DEFISIT | (5.176.183.352,00) | 0,00 | (4.238.382.826,00) | (4.238.382.826,00) | 937.800.526,00 |
| | SISA LEBIH / KURANG PEMBIAYAAN TAHUN BERKENAAN | (5.176.183.352,00) | 0,00 | (4.238.382.826,00) | (4.238.382.826,00) | 937.800.526,00 |





KAB. TANAH LAUT
REKAPITULASI BELANJA MENURUT URUSAN PEMERINTAHAN DAERAH, ORGANISASI, PROGRAM, KEGIATAN
BESERTA HASIL DAN SUB KEGIATAN BESERTA KELUARAN
TAHUN ANGGARAN 2023



| Kode | | | | Uraian Urusan, Organisasi, Program, Kegiatan dan Sub Kegiatan | Kelompok Belanja | | | | | | | |
|------|------------------------|-----------------|-------------------|--|------------------|------------------|-------------|----------------|-------------|-----------|----------|-----------|
| | | | | | Operasi | | Modal | | Tak Terduga | | Transfer | |
| | | | | | Anggaran | Realisasi | Anggaran | Realisasi | Anggaran | Realisasi | Anggaran | Realisasi |
| 1 | | | | 2 | 3 | 4 | 5 | 6 | 7 | 8 | 9 | 10 |
| 7 | | | | UNSUR KEWILAYAHAN | 5.034.415.767 | 4.100.782.826,00 | 141.767.585 | 137.600.000,00 | 0 | 0,00 | 0 | 0,00 |
| 7.01 | | | | KECAMATAN | 5.034.415.767 | 4.100.782.826,00 | 141.767.585 | 137.600.000,00 | 0 | 0,00 | 0 | 0,00 |
| 7.01 | 7.01.0.00.0.00.02.0000 | | | Kantor Kecamatan Bati-Bati | 5.034.415.767 | 4.100.782.826,00 | 141.767.585 | 137.600.000,00 | 0 | 0,00 | 0 | 0,00 |
| 7.01 | 7.01.0.00.0.00.02.0000 | 7.01.01 | | PROGRAM PENUNJANG URUSAN PEMERINTAHAN DAERAH KABUPATEN/KOTA | 3.645.613.778 | 3.158.215.164,00 | 141.767.585 | 137.600.000,00 | 0 | 0,00 | 0 | 0,00 |
| 7.01 | 7.01.0.00.0.00.02.0000 | 7.01.01.2.01 | | Perencanaan, Penganggaran, dan Evaluasi Kinerja Perangkat Daerah | 10.874.274 | 8.724.700,00 | 0 | 0,00 | 0 | 0,00 | 0 | 0,00 |
| 7.01 | 7.01.0.00.0.00.02.0000 | 7.01.01.2.01.01 | | Penyusunan Dokumen Perencanaan Perangkat Daerah | 5.148.824 | 4.353.200,00 | 0 | 0,00 | 0 | 0,00 | 0 | 0,00 |
| 7.01 | 7.01.0.00.0.00.02.0000 | 7.01.01.2.01.01 | 5.1.02 | Belanja Barang dan Jasa | 5.148.824 | 4.353.200,00 | 0 | 0,00 | 0 | 0,00 | 0 | 0,00 |
| 7.01 | 7.01.0.00.0.00.02.0000 | 7.01.01.2.01.01 | 5.1.02.01 | Belanja Barang | 5.148.824 | 4.353.200,00 | 0 | 0,00 | 0 | 0,00 | 0 | 0,00 |
| 7.01 | 7.01.0.00.0.00.02.0000 | 7.01.01.2.01.01 | 5.1.02.01.01 | Belanja Barang Pakai Habis | 5.148.824 | 4.353.200,00 | 0 | 0,00 | 0 | 0,00 | 0 | 0,00 |
| 7.01 | 7.01.0.00.0.00.02.0000 | 7.01.01.2.01.01 | 5.1.02.01.01.0024 | Belanja Alat/Bahan untuk Kegiatan Kantor-Alat Tulis Kantor | 3.221.238 | 2.437.200,00 | 0 | 0,00 | 0 | 0,00 | 0 | 0,00 |
| 7.01 | 7.01.0.00.0.00.02.0000 | 7.01.01.2.01.01 | 5.1.02.01.01.0025 | Belanja Alat/Bahan untuk Kegiatan Kantor- Kertas dan Cover | 377.586 | 366.000,00 | 0 | 0,00 | 0 | 0,00 | 0 | 0,00 |
| 7.01 | 7.01.0.00.0.00.02.0000 | 7.01.01.2.01.01 | 5.1.02.01.01.0027 | Belanja Alat/Bahan untuk Kegiatan Kantor-Benda Pos | 250.000 | 250.000,00 | 0 | 0,00 | 0 | 0,00 | 0 | 0,00 |
| 7.01 | 7.01.0.00.0.00.02.0000 | 7.01.01.2.01.01 | 5.1.02.01.01.0029 | Belanja Alat/Bahan untuk Kegiatan Kantor-Bahan Komputer | 1.300.000 | 1.300.000,00 | 0 | 0,00 | 0 | 0,00 | 0 | 0,00 |
| 7.01 | 7.01.0.00.0.00.02.0000 | 7.01.01.2.01.07 | | Evaluasi Kinerja Perangkat Daerah | 5.725.450 | 4.371.500,00 | 0 | 0,00 | 0 | 0,00 | 0 | 0,00 |
| 7.01 | 7.01.0.00.0.00.02.0000 | 7.01.01.2.01.07 | 5.1.02.01.01.0024 | Belanja Alat/Bahan untuk Kegiatan Kantor-Alat Tulis Kantor | 1.375.000 | 1.375.000,00 | 0 | 0,00 | 0 | 0,00 | 0 | 0,00 |
| 7.01 | 7.01.0.00.0.00.02.0000 | 7.01.01.2.01.07 | 5.1.02.01.01.0025 | Belanja Alat/Bahan untuk Kegiatan Kantor- Kertas dan Cover | 379.900 | 366.000,00 | 0 | 0,00 | 0 | 0,00 | 0 | 0,00 |
| 7.01 | 7.01.0.00.0.00.02.0000 | 7.01.01.2.01.07 | 5.1.02.01.01.0027 | Belanja Alat/Bahan untuk Kegiatan Kantor-Benda Pos | 2.000.000 | 2.000.000,00 | 0 | 0,00 | 0 | 0,00 | 0 | 0,00 |
| 7.01 | 7.01.0.00.0.00.02.0000 | 7.01.01.2.01.07 | 5.1.02.01.01.0029 | Belanja Alat/Bahan untuk Kegiatan Kantor-Bahan Komputer | 770.550 | 630.500,00 | 0 | 0,00 | 0 | 0,00 | 0 | 0,00 |
| 7.01 | 7.01.0.00.0.00.02.0000 | 7.01.01.2.01.07 | 5.1.02.02 | Belanja Jasa | 1.200.000 | 0,00 | 0 | 0,00 | 0 | 0,00 | 0 | 0,00 |
| 7.01 | 7.01.0.00.0.00.02.0000 | 7.01.01.2.01.07 | 5.1.02.02.01 | Belanja Jasa Kantor | 1.200.000 | 0,00 | 0 | 0,00 | 0 | 0,00 | 0 | 0,00 |
| 7.01 | 7.01.0.00.0.00.02.0000 | 7.01.01.2.01.07 | 5.1.02.02.01.0042 | Belanja Jasa Pelaksanaan Transaksi Keuangan | 1.200.000 | 0,00 | 0 | 0,00 | 0 | 0,00 | 0 | 0,00 |
| 7.01 | 7.01.0.00.0.00.02.0000 | 7.01.01.2.02 | | Administrasi Keuangan Perangkat Daerah | 3.096.852.863 | 2.650.539.834,00 | 0 | 0,00 | 0 | 0,00 | 0 | 0,00 |
| 7.01 | 7.01.0.00.0.00.02.0000 | 7.01.01.2.02.01 | | Penyediaan Gaji dan Tunjangan ASN | 3.096.852.863 | 2.650.539.834,00 | 0 | 0,00 | 0 | 0,00 | 0 | 0,00 |
| 7.01 | 7.01.0.00.0.00.02.0000 | 7.01.01.2.02.01 | 5.1.01 | Belanja Pegawai | 3.096.852.863 | 2.650.539.834,00 | 0 | 0,00 | 0 | 0,00 | 0 | 0,00 |
| 7.01 | 7.01.0.00.0.00.02.0000 | 7.01.01.2.02.01 | 5.1.01.01 | Belanja Gaji dan Tunjangan ASN | 1.741.508.941 | 1.437.902.751,00 | 0 | 0,00 | 0 | 0,00 | 0 | 0,00 |
| 7.01 | 7.01.0.00.0.00.02.0000 | 7.01.01.2.02.01 | 5.1.01.01.01 | Belanja Gaji Pokok ASN | 1.259.903.909 | 1.021.016.926,00 | 0 | 0,00 | 0 | 0,00 | 0 | 0,00 |
| 7.01 | 7.01.0.00.0.00.02.0000 | 7.01.01.2.02.01 | 5.1.01.01.01.0001 | Belanja Gaji Pokok PNS | 1.229.903.909 | 1.021.016.926,00 | 0 | 0,00 | 0 | 0,00 | 0 | 0,00 |
| 7.01 | 7.01.0.00.0.00.02.0000 | 7.01.01.2.02.01 | 5.1.01.01.01.0002 | Belanja Gaji Pokok PPPK | 30.000.000 | 0,00 | 0 | 0,00 | 0 | 0,00 | 0 | 0,00 |
| 7.01 | 7.01.0.00.0.00.02.0000 | 7.01.01.2.02.01 | 5.1.01.01.02 | Belanja Tunjangan Keluarga ASN | 99.496.220 | 92.089.934,00 | 0 | 0,00 | 0 | 0,00 | 0 | 0,00 |
| 7.01 | 7.01.0.00.0.00.02.0000 | 7.01.01.2.02.01 | 5.1.01.01.02.0001 | Belanja Tunjangan Keluarga PNS | 92.496.220 | 92.089.934,00 | 0 | 0,00 | 0 | 0,00 | 0 | 0,00 |
| 7.01 | 7.01.0.00.0.00.02.0000 | 7.01.01.2.02.01 | 5.1.01.01.02.0002 | Belanja Tunjangan Keluarga PPPK | 7.000.000 | 0,00 | 0 | 0,00 | 0 | 0,00 | 0 | 0,00 |
| 7.01 | 7.01.0.00.0.00.02.0000 | 7.01.01.2.02.01 | 5.1.01.01.03 | Belanja Tunjangan Jabatan ASN | 84.000.000 | 79.525.000,00 | 0 | 0,00 | 0 | 0,00 | 0 | 0,00 |
| 7.01 | 7.01.0.00.0.00.02.0000 | 7.01.01.2.02.01 | 5.1.01.01.03.0001 | Belanja Tunjangan Jabatan PNS | 84.000.000 | 79.525.000,00 | 0 | 0,00 | 0 | 0,00 | 0 | 0,00 |
| 7.01 | 7.01.0.00.0.00.02.0000 | 7.01.01.2.02.01 | 5.1.01.01.04 | Belanja Tunjangan Fungsional ASN | 8.590.000 | 5.590.000,00 | 0 | 0,00 | 0 | 0,00 | 0 | 0,00 |
| 7.01 | 7.01.0.00.0.00.02.0000 | 7.01.01.2.02.01 | 5.1.01.01.04.0001 | Belanja Tunjangan Fungsional PNS | 5.840.000 | 5.590.000,00 | 0 | 0,00 | 0 | 0,00 | 0 | 0,00 |
| 7.01 | 7.01.0.00.0.00.02.0000 | 7.01.01.2.02.01 | 5.1.01.01.04.0002 | Belanja Tunjangan Fungsional PPPK | 2.750.000 | 0,00 | 0 | 0,00 | 0 | 0,00 | 0 | 0,00 |
| 7.01 | 7.01.0.00.0.00.02.0000 | 7.01.01.2.02.01 | 5.1.01.01.05 | Belanja Tunjangan Fungsional Umum ASN | 28.100.000 | 23.985.000,00 | 0 | 0,00 | 0 | 0,00 | 0 | 0,00 |
| 7.01 | 7.01.0.00.0.00.02.0000 | 7.01.01.2.02.01 | 5.1.01.01.05.0001 | Belanja Tunjangan Fungsional Umum PNS | 25.510.000 | 23.985.000,00 | 0 | 0,00 | 0 | 0,00 | 0 | 0,00 |
| 7.01 | 7.01.0.00.0.00.02.0000 | 7.01.01.2.02.01 | 5.1.01.01.05.0002 | Belanja Tunjangan Fungsional Umum PPPK | 2.590.000 | 0,00 | 0 | 0,00 | 0 | 0,00 | 0 | 0,00 |
| 7.01 | 7.01.0.00.0.00.02.0000 | 7.01.01.2.02.01 | 5.1.01.01.06 | Belanja Tunjangan Beras ASN | 53.052.360 | 51.345.780,00 | 0 | 0,00 | 0 | 0,00 | 0 | 0,00 |
| 7.01 | 7.01.0.00.0.00.02.0000 | 7.01.01.2.02.01 | 5.1.01.01.06.0001 | Belanja Tunjangan Beras PNS | 51.652.360 | 51.345.780,00 | 0 | 0,00 | 0 | 0,00 | 0 | 0,00 |
| 7.01 | 7.01.0.00.0.00.02.0000 | 7.01.01.2.02.01 | 5.1.01.01.06.0002 | Belanja Tunjangan Beras PPPK | 1.400.000 | 0,00 | 0 | 0,00 | 0 | 0,00 | 0 | 0,00 |
| 7.01 | 7.01.0.00.0.00.02.0000 | 7.01.01.2.02.01 | 5.1.01.01.07 | Belanja Tunjangan PPh/Tunjangan Khusus ASN | 79.196.392 | 74.403.100,00 | 0 | 0,00 | 0 | 0,00 | 0 | 0,00 |
| 7.01 | 7.01.0.00.0.00.02.0000 | 7.01.01.2.02.01 | 5.1.01.01.07.0001 | Belanja Tunjangan PPh/Tunjangan Khusus PNS | 76.515.392 | 74.403.100,00 | 0 | 0,00 | 0 | 0,00 | 0 | 0,00 |

| Kode | | | | Uraian Urusan, Organisasi, Program, Kegiatan dan Sub Kegiatan | Kelompok Belanja | | | | | | | |
|------|------------------------|-----------------|-------------------|--|------------------|------------------|----------|-----------|-------------|-----------|----------|-----------|
| | | | | | Operasi | | Modal | | Tak Terduga | | Transfer | |
| | | | | | Anggaran | Realisasi | Anggaran | Realisasi | Anggaran | Realisasi | Anggaran | Realisasi |
| 1 | | | | 2 | 3 | 4 | 5 | 6 | 7 | 8 | 9 | 10 |
| 7.01 | 7.01.0.00.0.00.02.0000 | 7.01.01.2.02.01 | 5.1.01.01.07.0002 | Belanja Tunjangan PPh/Tunjangan Khusus PPPK | 2.681.000 | 0,00 | 0 | 0,00 | 0 | 0,00 | 0 | 0,00 |
| 7.01 | 7.01.0.00.0.00.02.0000 | 7.01.01.2.02.01 | 5.1.01.01.08 | Belanja Pembulatan Gaji ASN | 57.998 | 13.284,00 | 0 | 0,00 | 0 | 0,00 | 0 | 0,00 |
| 7.01 | 7.01.0.00.0.00.02.0000 | 7.01.01.2.02.01 | 5.1.01.01.08.0001 | Belanja Pembulatan Gaji PNS | 43.998 | 13.284,00 | 0 | 0,00 | 0 | 0,00 | 0 | 0,00 |
| 7.01 | 7.01.0.00.0.00.02.0000 | 7.01.01.2.02.01 | 5.1.01.01.08.0002 | Belanja Pembulatan Gaji PPPK | 14.000 | 0,00 | 0 | 0,00 | 0 | 0,00 | 0 | 0,00 |
| 7.01 | 7.01.0.00.0.00.02.0000 | 7.01.01.2.02.01 | 5.1.01.01.09 | Belanja luran Jaminan Kesehatan ASN | 99.800.000 | 81.540.712,00 | 0 | 0,00 | 0 | 0,00 | 0 | 0,00 |
| 7.01 | 7.01.0.00.0.00.02.0000 | 7.01.01.2.02.01 | 5.1.01.01.09.0001 | Belanja luran Jaminan Kesehatan PNS | 98.000.000 | 81.540.712,00 | 0 | 0,00 | 0 | 0,00 | 0 | 0,00 |
| 7.01 | 7.01.0.00.0.00.02.0000 | 7.01.01.2.02.01 | 5.1.01.01.09.0002 | Belanja luran Jaminan Kesehatan PPPK | 1.800.000 | 0,00 | 0 | 0,00 | 0 | 0,00 | 0 | 0,00 |
| 7.01 | 7.01.0.00.0.00.02.0000 | 7.01.01.2.02.01 | 5.1.01.01.10 | Belanja luran Jaminan Kecelakaan Kerja ASN | 7.300.000 | 2.098.255,00 | 0 | 0,00 | 0 | 0,00 | 0 | 0,00 |
| 7.01 | 7.01.0.00.0.00.02.0000 | 7.01.01.2.02.01 | 5.1.01.01.10.0001 | Belanja luran Jaminan Kecelakaan Kerja PNS | 7.000.000 | 2.098.255,00 | 0 | 0,00 | 0 | 0,00 | 0 | 0,00 |
| 7.01 | 7.01.0.00.0.00.02.0000 | 7.01.01.2.02.01 | 5.1.01.01.10.0002 | Belanja luran Jaminan Kecelakaan Kerja PPPK | 300.000 | 0,00 | 0 | 0,00 | 0 | 0,00 | 0 | 0,00 |
| 7.01 | 7.01.0.00.0.00.02.0000 | 7.01.01.2.02.01 | 5.1.01.01.11 | Belanja luran Jaminan Kematian ASN | 8.000.000 | 6.294.760,00 | 0 | 0,00 | 0 | 0,00 | 0 | 0,00 |
| 7.01 | 7.01.0.00.0.00.02.0000 | 7.01.01.2.02.01 | 5.1.01.01.11.0001 | Belanja luran Jaminan Kematian PNS | 7.500.000 | 6.294.760,00 | 0 | 0,00 | 0 | 0,00 | 0 | 0,00 |
| 7.01 | 7.01.0.00.0.00.02.0000 | 7.01.01.2.02.01 | 5.1.01.01.11.0002 | Belanja luran Jaminan Kematian PPPK | 500.000 | 0,00 | 0 | 0,00 | 0 | 0,00 | 0 | 0,00 |
| 7.01 | 7.01.0.00.0.00.02.0000 | 7.01.01.2.02.01 | 5.1.01.01.12 | Belanja luran Simpanan Peserta Tabungan Perumahan Rakyat ASN | 14.012.062 | 0,00 | 0 | 0,00 | 0 | 0,00 | 0 | 0,00 |
| 7.01 | 7.01.0.00.0.00.02.0000 | 7.01.01.2.02.01 | 5.1.01.01.12.0001 | Belanja luran Simpanan Peserta Tabungan Perumahan Rakyat PNS | 13.012.062 | 0,00 | 0 | 0,00 | 0 | 0,00 | 0 | 0,00 |
| 7.01 | 7.01.0.00.0.00.02.0000 | 7.01.01.2.02.01 | 5.1.01.01.12.0002 | Belanja luran Simpanan Peserta Tabungan Perumahan Rakyat PPPK | 1.000.000 | 0,00 | 0 | 0,00 | 0 | 0,00 | 0 | 0,00 |
| 7.01 | 7.01.0.00.0.00.02.0000 | 7.01.01.2.02.01 | 5.1.01.02 | Belanja Tambahan Penghasilan ASN | 1.355.343.922 | 1.212.637.083,00 | 0 | 0,00 | 0 | 0,00 | 0 | 0,00 |
| 7.01 | 7.01.0.00.0.00.02.0000 | 7.01.01.2.02.01 | 5.1.01.02.01 | Tambahan Penghasilan berdasarkan Beban Kerja ASN | 1.146.942.986 | 1.045.747.262,00 | 0 | 0,00 | 0 | 0,00 | 0 | 0,00 |
| 7.01 | 7.01.0.00.0.00.02.0000 | 7.01.01.2.02.01 | 5.1.01.02.01.0001 | Tambahan Penghasilan berdasarkan Beban Kerja PNS | 1.120.313.986 | 1.045.747.262,00 | 0 | 0,00 | 0 | 0,00 | 0 | 0,00 |
| 7.01 | 7.01.0.00.0.00.02.0000 | 7.01.01.2.02.01 | 5.1.01.02.01.0002 | Tambahan Penghasilan berdasarkan Beban Kerja PPPK | 26.629.000 | 0,00 | 0 | 0,00 | 0 | 0,00 | 0 | 0,00 |
| 7.01 | 7.01.0.00.0.00.02.0000 | 7.01.01.2.02.01 | 5.1.01.02.03 | Tambahan Penghasilan berdasarkan Kondisi Kerja ASN | 208.400.936 | 166.889.821,00 | 0 | 0,00 | 0 | 0,00 | 0 | 0,00 |
| 7.01 | 7.01.0.00.0.00.02.0000 | 7.01.01.2.02.01 | 5.1.01.02.03.0001 | Tambahan Penghasilan berdasarkan Kondisi Kerja PNS | 208.400.936 | 166.889.821,00 | 0 | 0,00 | 0 | 0,00 | 0 | 0,00 |
| 7.01 | 7.01.0.00.0.00.02.0000 | 7.01.01.2.06 | | Administrasi Umum Perangkat Daerah | 221.635.308 | 201.587.764,00 | | 0,00 | 0 | 0,00 | 0 | 0,00 |
| 7.01 | 7.01.0.00.0.00.02.0000 | 7.01.01.2.06.01 | | Penyediaan Komponen Instalasi Listrik/Penerangan Bangunan Kantor | 2.956.034 | 2.145.000,00 | 0 | 0,00 | 0 | 0,00 | 0 | 0,00 |
| 7.01 | 7.01.0.00.0.00.02.0000 | 7.01.01.2.06.01 | 5.1.02 | Belanja Barang dan Jasa | 2.956.034 | 2.145.000,00 | 0 | 0,00 | 0 | 0,00 | 0 | 0,00 |
| 7.01 | 7.01.0.00.0.00.02.0000 | 7.01.01.2.06.01 | 5.1.02.01 | Belanja Barang | 2.956.034 | 2.145.000,00 | 0 | 0,00 | 0 | 0,00 | 0 | 0,00 |
| 7.01 | 7.01.0.00.0.00.02.0000 | 7.01.01.2.06.01 | 5.1.02.01.01 | Belanja Barang Pakai Habis | 2.956.034 | 2.145.000,00 | 0 | 0,00 | 0 | 0,00 | 0 | 0,00 |
| 7.01 | 7.01.0.00.0.00.02.0000 | 7.01.01.2.06.01 | 5.1.02.01.01.0031 | Belanja Alat/Bahan untuk Kegiatan Kantor-Alat Listrik | 2.956.034 | 2.145.000,00 | 0 | 0,00 | 0 | 0,00 | 0 | 0,00 |
| 7.01 | 7.01.0.00.0.00.02.0000 | 7.01.01.2.06.02 | | Penyediaan Peralatan dan Perlengkapan Kantor | 19.995.180 | 15.413.700,00 | 0 | 0,00 | 0 | 0,00 | 0 | 0,00 |
| 7.01 | 7.01.0.00.0.00.02.0000 | 7.01.01.2.06.02 | 5.1.02.01.01.0024 | Belanja Alat/Bahan untuk Kegiatan Kantor-Alat Tulis Kantor | 6.704.562 | 5.310.700,00 | 0 | 0,00 | 0 | 0,00 | 0 | 0,00 |
| 7.01 | 7.01.0.00.0.00.02.0000 | 7.01.01.2.06.02 | 5.1.02.01.01.0025 | Belanja Alat/Bahan untuk Kegiatan Kantor- Kertas dan Cover | 7.072.975 | 4.901.000,00 | 0 | 0,00 | 0 | 0,00 | 0 | 0,00 |
| 7.01 | 7.01.0.00.0.00.02.0000 | 7.01.01.2.06.02 | 5.1.02.01.01.0029 | Belanja Alat/Bahan untuk Kegiatan Kantor-Bahan Komputer | 6.217.643 | 5.202.000,00 | 0 | 0,00 | 0 | 0,00 | 0 | 0,00 |
| 7.01 | 7.01.0.00.0.00.02.0000 | 7.01.01.2.06.05 | | Penyediaan Barang Cetakan dan Penggandaan | 8.699.094 | 5.618.600,00 | 0 | 0,00 | 0 | 0,00 | 0 | 0,00 |
| 7.01 | 7.01.0.00.0.00.02.0000 | 7.01.01.2.06.05 | 5.1.02.01.01.0024 | Belanja Alat/Bahan untuk Kegiatan Kantor-Alat Tulis Kantor | 7.986.894 | 4.978.600,00 | 0 | 0,00 | 0 | 0,00 | 0 | 0,00 |
| 7.01 | 7.01.0.00.0.00.02.0000 | 7.01.01.2.06.05 | 5.1.02.01.01.0025 | Belanja Alat/Bahan untuk Kegiatan Kantor- Kertas dan Cover | 712.200 | 640.000,00 | 0 | 0,00 | 0 | 0,00 | 0 | 0,00 |
| 7.01 | 7.01.0.00.0.00.02.0000 | 7.01.01.2.06.07 | | Penyediaan Bahan/Material | 9.985.000 | 9.985.000,00 | 0 | 0,00 | 0 | 0,00 | 0 | 0,00 |
| 7.01 | 7.01.0.00.0.00.02.0000 | 7.01.01.2.06.07 | 5.1.02.01.01.0058 | Belanja Makanan dan Minuman Aktivitas Lapangan | 1.785.000 | 1.785.000,00 | 0 | 0,00 | 0 | 0,00 | 0 | 0,00 |
| 7.01 | 7.01.0.00.0.00.02.0000 | 7.01.01.2.06.07 | 5.1.02.02 | Belanja Jasa | 5.600.000 | 5.600.000,00 | 0 | 0,00 | 0 | 0,00 | 0 | 0,00 |
| 7.01 | 7.01.0.00.0.00.02.0000 | 7.01.01.2.06.07 | 5.1.02.02.01 | Belanja Jasa Kantor | 5.000.000 | 5.000.000,00 | 0 | 0,00 | 0 | 0,00 | 0 | 0,00 |
| 7.01 | 7.01.0.00.0.00.02.0000 | 7.01.01.2.06.07 | 5.1.02.02.01.0047 | Belanja Jasa Penyelenggaraan Acara | 5.000.000 | 5.000.000,00 | 0 | 0,00 | 0 | 0,00 | 0 | 0,00 |
| 7.01 | 7.01.0.00.0.00.02.0000 | 7.01.01.2.06.07 | 5.1.02.02.04 | Belanja Sewa Peralatan dan Mesin | 600.000 | 600.000,00 | 0 | 0,00 | 0 | 0,00 | 0 | 0,00 |
| 7.01 | 7.01.0.00.0.00.02.0000 | 7.01.01.2.06.07 | 5.1.02.02.04.0036 | Belanja Sewa Kendaraan Bermotor Penumpang | 600.000 | 600.000,00 | 0 | 0,00 | 0 | 0,00 | 0 | 0,00 |
| 7.01 | 7.01.0.00.0.00.02.0000 | 7.01.01.2.06.07 | 5.1.02.04 | Belanja Perjalanan Dinas | 2.600.000 | 2.600.000,00 | 0 | 0,00 | 0 | 0,00 | 0 | 0,00 |
| 7.01 | 7.01.0.00.0.00.02.0000 | 7.01.01.2.06.07 | 5.1.02.04.01 | Belanja Perjalanan Dinas Dalam Negeri | 2.600.000 | 2.600.000,00 | 0 | 0,00 | 0 | 0,00 | 0 | 0,00 |

| Kode | | | | Uraian Urusan, Organisasi, Program, Kegiatan dan Sub Kegiatan | Kelompok Belanja | | | | | | | |
|------|------------------------|-----------------|-------------------|--|------------------|----------------|-------------|----------------|-------------|-----------|----------|-----------|
| | | | | | Operasi | | Modal | | Tak Terduga | | Transfer | |
| | | | | | Anggaran | Realisasi | Anggaran | Realisasi | Anggaran | Realisasi | Anggaran | Realisasi |
| 1 | | | | 2 | 3 | 4 | 5 | 6 | 7 | 8 | 9 | 10 |
| 7.01 | 7.01.0.00.0.00.02.0000 | 7.01.01.2.06.07 | 5.1.02.04.01.0003 | Belanja Perjalanan Dinas Dalam Kota | 2.600.000 | 2.600.000,00 | 0 | 0,00 | 0 | 0,00 | 0 | 0,00 |
| 7.01 | 7.01.0.00.0.00.02.0000 | 7.01.01.2.06.09 | | Penyelenggaraan Rapat Koordinasi dan Konsultasi SKPD | 180.000.000 | 168.425.464,00 | 0 | 0,00 | 0 | 0,00 | 0 | 0,00 |
| 7.01 | 7.01.0.00.0.00.02.0000 | 7.01.01.2.06.09 | 5.1.02.01 | Belanja Barang | 36.590.000 | 36.580.000,00 | 0 | 0,00 | 0 | 0,00 | 0 | 0,00 |
| 7.01 | 7.01.0.00.0.00.02.0000 | 7.01.01.2.06.09 | 5.1.02.01.01 | Belanja Barang Pakai Habis | 36.590.000 | 36.580.000,00 | 0 | 0,00 | 0 | 0,00 | 0 | 0,00 |
| 7.01 | 7.01.0.00.0.00.02.0000 | 7.01.01.2.06.09 | 5.1.02.01.01.0052 | Belanja Makanan dan Minuman Rapat | 31.500.000 | 31.490.000,00 | 0 | 0,00 | 0 | 0,00 | 0 | 0,00 |
| 7.01 | 7.01.0.00.0.00.02.0000 | 7.01.01.2.06.09 | 5.1.02.01.01.0053 | Belanja Makanan dan Minuman Jamuan Tamu | 5.090.000 | 5.090.000,00 | 0 | 0,00 | 0 | 0,00 | 0 | 0,00 |
| 7.01 | 7.01.0.00.0.00.02.0000 | 7.01.01.2.06.09 | 5.1.02.04 | Belanja Perjalanan Dinas | 143.410.000 | 131.845.464,00 | 0 | 0,00 | 0 | 0,00 | 0 | 0,00 |
| 7.01 | 7.01.0.00.0.00.02.0000 | 7.01.01.2.06.09 | 5.1.02.04.01 | Belanja Perjalanan Dinas Dalam Negeri | 143.410.000 | 131.845.464,00 | 0 | 0,00 | 0 | 0,00 | 0 | 0,00 |
| 7.01 | 7.01.0.00.0.00.02.0000 | 7.01.01.2.06.09 | 5.1.02.04.01.0001 | Belanja Perjalanan Dinas Biasa | 110.000.000 | 98.520.464,00 | 0 | 0,00 | 0 | 0,00 | 0 | 0,00 |
| 7.01 | 7.01.0.00.0.00.02.0000 | 7.01.01.2.06.09 | 5.1.02.04.01.0003 | Belanja Perjalanan Dinas Dalam Kota | 33.410.000 | 33.325.000,00 | 0 | 0,00 | 0 | 0,00 | 0 | 0,00 |
| 7.01 | 7.01.0.00.0.00.02.0000 | 7.01.01.2.07 | | Pengadaan Barang Milik Daerah Penunjang Urusan Pemerintah Daerah | 750.000 | 732.216,00 | 141.767.585 | 137.600.000,00 | 0 | 0,00 | 0 | 0,00 |
| 7.01 | 7.01.0.00.0.00.02.0000 | 7.01.01.2.07.06 | | Pengadaan Peralatan dan Mesin Lainnya | 750.000 | 732.216,00 | 141.767.585 | 137.600.000,00 | 0 | 0,00 | 0 | 0,00 |
| 7.01 | 7.01.0.00.0.00.02.0000 | 7.01.01.2.07.06 | 5.1.02.01 | Belanja Barang | 750.000 | 732.216,00 | 0 | 0,00 | 0 | 0,00 | 0 | 0,00 |
| 7.01 | 7.01.0.00.0.00.02.0000 | 7.01.01.2.07.06 | 5.1.02.01.01 | Belanja Barang Pakai Habis | 750.000 | 732.216,00 | 0 | 0,00 | 0 | 0,00 | 0 | 0,00 |
| 7.01 | 7.01.0.00.0.00.02.0000 | 7.01.01.2.07.06 | 5.1.02.01.01.0030 | Belanja Alat/Bahan untuk Kegiatan Kantor-Perabot Kantor | 750.000 | 732.216,00 | 0 | 0,00 | 0 | 0,00 | 0 | 0,00 |
| 7.01 | 7.01.0.00.0.00.02.0000 | 7.01.01.2.07.06 | 5.2.02 | Belanja Modal Peralatan dan Mesin | 0 | 0,00 | 141.767.585 | 137.600.000,00 | 0 | 0,00 | 0 | 0,00 |
| 7.01 | 7.01.0.00.0.00.02.0000 | 7.01.01.2.07.06 | 5.2.02.05 | Belanja Modal Alat Kantor dan Rumah Tangga | 0 | 0,00 | 97.607.150 | 94.500.000,00 | 0 | 0,00 | 0 | 0,00 |
| 7.01 | 7.01.0.00.0.00.02.0000 | 7.01.01.2.07.06 | 5.2.02.05.01 | Belanja Modal Alat Kantor | 0 | 0,00 | 29.801.190 | 29.500.000,00 | 0 | 0,00 | 0 | 0,00 |
| 7.01 | 7.01.0.00.0.00.02.0000 | 7.01.01.2.07.06 | 5.2.02.05.01.0005 | Belanja Modal Alat Kantor Lainnya | 0 | 0,00 | 29.801.190 | 29.500.000,00 | 0 | 0,00 | 0 | 0,00 |
| 7.01 | 7.01.0.00.0.00.02.0000 | 7.01.01.2.07.06 | 5.2.02.05.02 | Belanja Modal Alat Rumah Tangga | 0 | 0,00 | 67.805.960 | 65.000.000,00 | 0 | 0,00 | 0 | 0,00 |
| 7.01 | 7.01.0.00.0.00.02.0000 | 7.01.01.2.07.06 | 5.2.02.05.02.0004 | Belanja Modal Alat Pendingin | 0 | 0,00 | 67.805.960 | 65.000.000,00 | 0 | 0,00 | 0 | 0,00 |
| 7.01 | 7.01.0.00.0.00.02.0000 | 7.01.01.2.07.06 | 5.2.02.06 | Belanja Modal Alat Studio, Komunikasi, dan Pemancar | 0 | 0,00 | 32.947.575 | 32.900.000,00 | 0 | 0,00 | 0 | 0,00 |
| 7.01 | 7.01.0.00.0.00.02.0000 | 7.01.01.2.07.06 | 5.2.02.06.01 | Belanja Modal Alat Studio | 0 | 0,00 | 32.947.575 | 32.900.000,00 | 0 | 0,00 | 0 | 0,00 |
| 7.01 | 7.01.0.00.0.00.02.0000 | 7.01.01.2.07.06 | 5.2.02.06.01.0001 | Belanja Modal Peralatan Studio Audio | 0 | 0,00 | 32.947.575 | 32.900.000,00 | 0 | 0,00 | 0 | 0,00 |
| 7.01 | 7.01.0.00.0.00.02.0000 | 7.01.01.2.07.06 | 5.2.02.10 | Belanja Modal Komputer | 0 | 0,00 | 11.212.860 | 10.200.000,00 | 0 | 0,00 | 0 | 0,00 |
| 7.01 | 7.01.0.00.0.00.02.0000 | 7.01.01.2.07.06 | 5.2.02.10.02 | Belanja Modal Peralatan Komputer | 0 | 0,00 | 11.212.860 | 10.200.000,00 | 0 | 0,00 | 0 | 0,00 |
| 7.01 | 7.01.0.00.0.00.02.0000 | 7.01.01.2.07.06 | 5.2.02.10.02.0003 | Belanja Modal Peralatan Personal Computer | 0 | 0,00 | 11.212.860 | 10.200.000,00 | 0 | 0,00 | 0 | 0,00 |
| 7.01 | 7.01.0.00.0.00.02.0000 | 7.01.01.2.08 | | Penyediaan Jasa Penunjang Urusan Pemerintahan Daerah | 215.031.793 | 198.802.650,00 | 0 | 0,00 | 0 | 0,00 | 0 | 0,00 |
| 7.01 | 7.01.0.00.0.00.02.0000 | 7.01.01.2.08.02 | | Penyediaan Jasa Komunikasi, Sumber Daya Air dan Listrik | 64.280.000 | 49.324.463,00 | 0 | 0,00 | 0 | 0,00 | 0 | 0,00 |
| 7.01 | 7.01.0.00.0.00.02.0000 | 7.01.01.2.08.02 | 5.1.02 | Belanja Barang dan Jasa | 64.280.000 | 49.324.463,00 | 0 | 0,00 | 0 | 0,00 | 0 | 0,00 |
| 7.01 | 7.01.0.00.0.00.02.0000 | 7.01.01.2.08.02 | 5.1.02.01 | Belanja Barang | 2.400.000 | 2.400.000,00 | 0 | 0,00 | 0 | 0,00 | 0 | 0,00 |
| 7.01 | 7.01.0.00.0.00.02.0000 | 7.01.01.2.08.02 | 5.1.02.01.01 | Belanja Barang Pakai Habis | 2.400.000 | 2.400.000,00 | 0 | 0,00 | 0 | 0,00 | 0 | 0,00 |
| 7.01 | 7.01.0.00.0.00.02.0000 | 7.01.01.2.08.02 | 5.1.02.01.01.0043 | Belanja Natura dan Pakan-Natura | 2.400.000 | 2.400.000,00 | 0 | 0,00 | 0 | 0,00 | 0 | 0,00 |
| 7.01 | 7.01.0.00.0.00.02.0000 | 7.01.01.2.08.02 | 5.1.02.02 | Belanja Jasa | 61.880.000 | 46.924.463,00 | 0 | 0,00 | 0 | 0,00 | 0 | 0,00 |
| 7.01 | 7.01.0.00.0.00.02.0000 | 7.01.01.2.08.02 | 5.1.02.02.01 | Belanja Jasa Kantor | 61.880.000 | 46.924.463,00 | 0 | 0,00 | 0 | 0,00 | 0 | 0,00 |
| 7.01 | 7.01.0.00.0.00.02.0000 | 7.01.01.2.08.02 | 5.1.02.02.01.0061 | Belanja Tagihan Listrik | 47.600.000 | 34.142.052,00 | 0 | 0,00 | 0 | 0,00 | 0 | 0,00 |
| 7.01 | 7.01.0.00.0.00.02.0000 | 7.01.01.2.08.02 | 5.1.02.02.01.0062 | Belanja Langganan Jurnal/Surat Kabar/Majalah | 3.600.000 | 2.520.000,00 | 0 | 0,00 | 0 | 0,00 | 0 | 0,00 |
| 7.01 | 7.01.0.00.0.00.02.0000 | 7.01.01.2.08.02 | 5.1.02.02.01.0063 | Belanja Kawat/Faksimili/Internet/TV Berlangganan | 10.680.000 | 10.262.411,00 | 0 | 0,00 | 0 | 0,00 | 0 | 0,00 |
| 7.01 | 7.01.0.00.0.00.02.0000 | 7.01.01.2.08.03 | | Penyediaan Jasa Peralatan dan Perlengkapan Kantor | 3.976.121 | 2.858.000,00 | 0 | 0,00 | 0 | 0,00 | 0 | 0,00 |
| 7.01 | 7.01.0.00.0.00.02.0000 | 7.01.01.2.08.03 | 5.1.02.01 | Belanja Barang | 3.976.121 | 2.858.000,00 | 0 | 0,00 | 0 | 0,00 | 0 | 0,00 |
| 7.01 | 7.01.0.00.0.00.02.0000 | 7.01.01.2.08.03 | 5.1.02.01.01 | Belanja Barang Pakai Habis | 3.976.121 | 2.858.000,00 | 0 | 0,00 | 0 | 0,00 | 0 | 0,00 |
| 7.01 | 7.01.0.00.0.00.02.0000 | 7.01.01.2.08.03 | 5.1.02.01.01.0030 | Belanja Alat/Bahan untuk Kegiatan Kantor-Perabot Kantor | 3.976.121 | 2.858.000,00 | 0 | 0,00 | 0 | 0,00 | 0 | 0,00 |
| 7.01 | 7.01.0.00.0.00.02.0000 | 7.01.01.2.08.04 | | Penyediaan Jasa Pelayanan Umum Kantor | 146.775.672 | 146.620.187,00 | 0 | 0,00 | 0 | 0,00 | 0 | 0,00 |
| 7.01 | 7.01.0.00.0.00.02.0000 | 7.01.01.2.08.04 | 5.1.02.02 | Belanja Jasa | 146.775.672 | 146.620.187,00 | 0 | 0,00 | 0 | 0,00 | 0 | 0,00 |
| 7.01 | 7.01.0.00.0.00.02.0000 | 7.01.01.2.08.04 | 5.1.02.02.01 | Belanja Jasa Kantor | 136.800.000 | 136.800.000,00 | 0 | 0,00 | 0 | 0,00 | 0 | 0,00 |
| 7.01 | 7.01.0.00.0.00.02.0000 | 7.01.01.2.08.04 | 5.1.02.02.01.0026 | Belanja Jasa Tenaga Administrasi | 136.800.000 | 136.800.000,00 | 0 | 0,00 | 0 | 0,00 | 0 | 0,00 |
| 7.01 | 7.01.0.00.0.00.02.0000 | 7.01.01.2.08.04 | 5.1.02.02.02 | Belanja luran jaminan/Asuransi | 9.975.672 | 9.820.187,00 | 0 | 0,00 | 0 | 0,00 | 0 | 0,00 |
| 7.01 | 7.01.0.00.0.00.02.0000 | 7.01.01.2.08.04 | 5.1.02.02.02.0005 | Belanja luran jaminan Kesehatan bagi Non ASN | 8.789.184 | 8.789.184,00 | 0 | 0,00 | 0 | 0,00 | 0 | 0,00 |
| 7.01 | 7.01.0.00.0.00.02.0000 | 7.01.01.2.08.04 | 5.1.02.02.02.0006 | Belanja luran jaminan Kecelakaan Kerja bagi Non ASN | 527.328 | 458.219,00 | 0 | 0,00 | 0 | 0,00 | 0 | 0,00 |

| Kode | | | | Uraian Urusan, Organisasi, Program, Kegiatan dan Sub Kegiatan | Kelompok Belanja | | | | | | | |
|------|------------------------|-----------------|-------------------|---|------------------|---------------|----------|-----------|-------------|-----------|----------|-----------|
| | | | | | Operasi | | Modal | | Tak Terduga | | Transfer | |
| | | | | | Anggaran | Realisasi | Anggaran | Realisasi | Anggaran | Realisasi | Anggaran | Realisasi |
| 1 | | | | 2 | 3 | 4 | 5 | 6 | 7 | 8 | 9 | 10 |
| 7.01 | 7.01.0.00.0.00.02.0000 | 7.01.01.2.08.04 | 5.1.02.02.02.0007 | Belanja luran jaminan Kematian bagi Non ASN | 659.160 | 572.784,00 | 0 | 0,00 | 0 | 0,00 | 0 | 0,00 |
| 7.01 | 7.01.0.00.0.00.02.0000 | 7.01.01.2.09 | | Pemeliharaan Barang Milik Daerah Penunjang Urusan Pemerintahan Daerah | 100.469.540 | 97.828.000,00 | 0 | 0,00 | 0 | 0,00 | 0 | 0,00 |
| 7.01 | 7.01.0.00.0.00.02.0000 | 7.01.01.2.09.01 | | Penyediaan Jasa Pemeliharaan, Biaya Pemeliharaan, dan Pajak Kendaraan Perorangan Dinas atau Kendaraan Dinas Jabatan | 35.000.000 | 33.623.800,00 | 0 | 0,00 | 0 | 0,00 | 0 | 0,00 |
| 7.01 | 7.01.0.00.0.00.02.0000 | 7.01.01.2.09.01 | 5.1.02.03 | Belanja Pemeliharaan | 35.000.000 | 33.623.800,00 | 0 | 0,00 | 0 | 0,00 | 0 | 0,00 |
| 7.01 | 7.01.0.00.0.00.02.0000 | 7.01.01.2.09.01 | 5.1.02.03.02 | Belanja Pemeliharaan Peralatan dan Mesin | 35.000.000 | 33.623.800,00 | 0 | 0,00 | 0 | 0,00 | 0 | 0,00 |
| 7.01 | 7.01.0.00.0.00.02.0000 | 7.01.01.2.09.01 | 5.1.02.03.02.0035 | Belanja Pemeliharaan Alat Angkutan-Alat Angkutan Darat Bermotor-Kendaraan Dinas Bermotor Perorangan | 30.000.000 | 28.824.000,00 | 0 | 0,00 | 0 | 0,00 | 0 | 0,00 |
| 7.01 | 7.01.0.00.0.00.02.0000 | 7.01.01.2.09.01 | 5.1.02.03.02.0036 | Belanja Pemeliharaan Alat Angkutan-Alat Angkutan Darat Bermotor-Kendaraan Bermotor Penumpang | 5.000.000 | 4.799.800,00 | 0 | 0,00 | 0 | 0,00 | 0 | 0,00 |
| 7.01 | 7.01.0.00.0.00.02.0000 | 7.01.01.2.09.02 | | Penyediaan Jasa Pemeliharaan, Biaya Pemeliharaan, Pajak dan Perizinan Kendaraan Dinas Operasional atau Lapangan | 50.500.000 | 50.428.400,00 | 0 | 0,00 | 0 | 0,00 | 0 | 0,00 |
| 7.01 | 7.01.0.00.0.00.02.0000 | 7.01.01.2.09.02 | 5.1.02.03.02.0036 | Belanja Pemeliharaan Alat Angkutan-Alat Angkutan Darat Bermotor-Kendaraan Bermotor Penumpang | 31.000.000 | 30.981.200,00 | 0 | 0,00 | 0 | 0,00 | 0 | 0,00 |
| 7.01 | 7.01.0.00.0.00.02.0000 | 7.01.01.2.09.02 | 5.1.02.03.02.0038 | Belanja Pemeliharaan Alat Angkutan-Alat Angkutan Darat Bermotor-Kendaraan Bermotor Beroda Dua | 19.500.000 | 19.447.200,00 | 0 | 0,00 | 0 | 0,00 | 0 | 0,00 |
| 7.01 | 7.01.0.00.0.00.02.0000 | 7.01.01.2.09.06 | | Pemeliharaan Peralatan dan Mesin Lainnya | 14.969.540 | 13.775.800,00 | 0 | 0,00 | 0 | 0,00 | 0 | 0,00 |
| 7.01 | 7.01.0.00.0.00.02.0000 | 7.01.01.2.09.06 | 5.1.02.01 | Belanja Barang | 4.119.540 | 3.625.800,00 | 0 | 0,00 | 0 | 0,00 | 0 | 0,00 |
| 7.01 | 7.01.0.00.0.00.02.0000 | 7.01.01.2.09.06 | 5.1.02.01.01 | Belanja Barang Pakai Habis | 4.119.540 | 3.625.800,00 | 0 | 0,00 | 0 | 0,00 | 0 | 0,00 |
| 7.01 | 7.01.0.00.0.00.02.0000 | 7.01.01.2.09.06 | 5.1.02.01.01.0024 | Belanja Alat/Bahan untuk Kegiatan Kantor-Alat Tulis Kantor | 282.620 | 238.800,00 | 0 | 0,00 | 0 | 0,00 | 0 | 0,00 |
| 7.01 | 7.01.0.00.0.00.02.0000 | 7.01.01.2.09.06 | 5.1.02.01.01.0025 | Belanja Alat/Bahan untuk Kegiatan Kantor- Kertas dan Cover | 461.920 | 417.000,00 | 0 | 0,00 | 0 | 0,00 | 0 | 0,00 |
| 7.01 | 7.01.0.00.0.00.02.0000 | 7.01.01.2.09.06 | 5.1.02.01.01.0052 | Belanja Makanan dan Minuman Rapat | 3.375.000 | 2.970.000,00 | 0 | 0,00 | 0 | 0,00 | 0 | 0,00 |
| 7.01 | 7.01.0.00.0.00.02.0000 | 7.01.01.2.09.06 | 5.1.02.03 | Belanja Pemeliharaan | 10.850.000 | 10.150.000,00 | 0 | 0,00 | 0 | 0,00 | 0 | 0,00 |
| 7.01 | 7.01.0.00.0.00.02.0000 | 7.01.01.2.09.06 | 5.1.02.03.02 | Belanja Pemeliharaan Peralatan dan Mesin | 10.850.000 | 10.150.000,00 | 0 | 0,00 | 0 | 0,00 | 0 | 0,00 |
| 7.01 | 7.01.0.00.0.00.02.0000 | 7.01.01.2.09.06 | 5.1.02.03.02.0121 | Belanja Pemeliharaan Alat Kantor dan Rumah Tangga-Alat Rumah Tangga-Alat Pendingin | 4.800.000 | 4.800.000,00 | 0 | 0,00 | 0 | 0,00 | 0 | 0,00 |
| 7.01 | 7.01.0.00.0.00.02.0000 | 7.01.01.2.09.06 | 5.1.02.03.02.0405 | Belanja Pemeliharaan Komputer-Komputer Unit- Personal Computer | 2.800.000 | 2.100.000,00 | 0 | 0,00 | 0 | 0,00 | 0 | 0,00 |
| 7.01 | 7.01.0.00.0.00.02.0000 | 7.01.01.2.09.06 | 5.1.02.03.02.0409 | Belanja Pemeliharaan Komputer-Peralatan Komputer-Peralatan Personal Computer | 3.250.000 | 3.250.000,00 | 0 | 0,00 | 0 | 0,00 | 0 | 0,00 |
| 7.01 | 7.01.0.00.0.00.02.0000 | 7.01.02 | | PROGRAM PENYELENGGARAAN PEMERINTAHAN DAN PELAYANAN PUBLIK | 4.550.400 | 4.320.000,00 | 0 | 0,00 | 0 | 0,00 | 0 | 0,00 |
| 7.01 | 7.01.0.00.0.00.02.0000 | 7.01.02.2.02 | | Penyelenggaraan Urusan Pemerintahan yang Tidak Dilaksanakan oleh Unit Kerja Perangkat Daerah yang Ada di Kecamatan | 4.550.400 | 4.320.000,00 | 0 | 0,00 | 0 | 0,00 | 0 | 0,00 |
| 7.01 | 7.01.0.00.0.00.02.0000 | 7.01.02.2.02.02 | | Fasilitasi Percepatan Pencapaian Standar Pelayanan Minimal di Wilayah Kecamatan | 4.550.400 | 4.320.000,00 | 0 | 0,00 | 0 | 0,00 | 0 | 0,00 |
| 7.01 | 7.01.0.00.0.00.02.0000 | 7.01.02.2.02.02 | 5.1.02.01 | Belanja Barang | 4.550.400 | 4.320.000,00 | 0 | 0,00 | 0 | 0,00 | 0 | 0,00 |
| 7.01 | 7.01.0.00.0.00.02.0000 | 7.01.02.2.02.02 | 5.1.02.01.01 | Belanja Barang Pakai Habis | 4.550.400 | 4.320.000,00 | 0 | 0,00 | 0 | 0,00 | 0 | 0,00 |
| 7.01 | 7.01.0.00.0.00.02.0000 | 7.01.02.2.02.02 | 5.1.02.01.01.0045 | Belanja Natura dan Pakan-Natura dan Pakan Lainnya | 4.550.400 | 4.320.000,00 | 0 | 0,00 | 0 | 0,00 | 0 | 0,00 |
| 7.01 | 7.01.0.00.0.00.02.0000 | 7.01.03 | | PROGRAM PEMBERDAYAAN MASYARAKAT DESA DAN KELURAHAN | 51.819.700 | 35.163.820,00 | 0 | 0,00 | 0 | 0,00 | 0 | 0,00 |
| 7.01 | 7.01.0.00.0.00.02.0000 | 7.01.03.2.01 | | Koordinasi Kegiatan Pemberdayaan Desa | 51.819.700 | 35.163.820,00 | 0 | 0,00 | 0 | 0,00 | 0 | 0,00 |
| 7.01 | 7.01.0.00.0.00.02.0000 | 7.01.03.2.01.03 | | Peningkatan Efektifitas Kegiatan Pemberdayaan Masyarakat di Wilayah Kecamatan | 51.819.700 | 35.163.820,00 | 0 | 0,00 | 0 | 0,00 | 0 | 0,00 |
| 7.01 | 7.01.0.00.0.00.02.0000 | 7.01.03.2.01.03 | 5.1.02.01.01.0024 | Belanja Alat/Bahan untuk Kegiatan Kantor-Alat Tulis Kantor | 813.550 | 0,00 | 0 | 0,00 | 0 | 0,00 | 0 | 0,00 |
| 7.01 | 7.01.0.00.0.00.02.0000 | 7.01.03.2.01.03 | 5.1.02.01.01.0025 | Belanja Alat/Bahan untuk Kegiatan Kantor- Kertas dan Cover | 356.150 | 0,00 | 0 | 0,00 | 0 | 0,00 | 0 | 0,00 |
| 7.01 | 7.01.0.00.0.00.02.0000 | 7.01.03.2.01.03 | 5.1.02.01.01.0036 | Belanja Alat/Bahan untuk Kegiatan Kantor-Alat/Bahan untuk Kegiatan Kantor Lainnya | 7.000.000 | 7.000.000,00 | 0 | 0,00 | 0 | 0,00 | 0 | 0,00 |
| 7.01 | 7.01.0.00.0.00.02.0000 | 7.01.03.2.01.03 | 5.1.02.01.01.0052 | Belanja Makanan dan Minuman Rapat | 30.150.000 | 19.650.000,00 | 0 | 0,00 | 0 | 0,00 | 0 | 0,00 |
| 7.01 | 7.01.0.00.0.00.02.0000 | 7.01.03.2.01.03 | 5.1.02.02 | Belanja Jasa | 3.500.000 | 0,00 | 0 | 0,00 | 0 | 0,00 | 0 | 0,00 |
| 7.01 | 7.01.0.00.0.00.02.0000 | 7.01.03.2.01.03 | 5.1.02.02.01 | Belanja Jasa Kantor | 3.500.000 | 0,00 | 0 | 0,00 | 0 | 0,00 | 0 | 0,00 |

| Kode | | | | Uraian Urusan, Organisasi, Program, Kegiatan dan Sub Kegiatan | Kelompok Belanja | | | | | | | |
|------|------------------------|-----------------|-------------------|---|------------------|----------------|----------|-----------|-------------|-----------|----------|-----------|
| | | | | | Operasi | | Modal | | Tak Terduga | | Transfer | |
| | | | | | Anggaran | Realisasi | Anggaran | Realisasi | Anggaran | Realisasi | Anggaran | Realisasi |
| 1 | | | | 2 | 3 | 4 | 5 | 6 | 7 | 8 | 9 | 10 |
| 7.01 | 7.01.0.00.0.00.02.0000 | 7.01.03.2.01.03 | 5.1.02.02.01.0003 | Honorarium Narasumber atau Pembahas, Moderator, Pembawa Acara, dan Panitia | 3.500.000 | 0,00 | 0 | 0,00 | 0 | 0,00 | 0 | 0,00 |
| 7.01 | 7.01.0.00.0.00.02.0000 | 7.01.03.2.01.03 | 5.1.02.04 | Belanja Perjalanan Dinas | 10.000.000 | 8.513.820,00 | 0 | 0,00 | 0 | 0,00 | 0 | 0,00 |
| 7.01 | 7.01.0.00.0.00.02.0000 | 7.01.03.2.01.03 | 5.1.02.04.01 | Belanja Perjalanan Dinas Dalam Negeri | 10.000.000 | 8.513.820,00 | 0 | 0,00 | 0 | 0,00 | 0 | 0,00 |
| 7.01 | 7.01.0.00.0.00.02.0000 | 7.01.03.2.01.03 | 5.1.02.04.01.0001 | Belanja Perjalanan Dinas Biasa | 10.000.000 | 8.513.820,00 | 0 | 0,00 | 0 | 0,00 | 0 | 0,00 |
| 7.01 | 7.01.0.00.0.00.02.0000 | 7.01.04 | | PROGRAM KOORDINASI KETENTERAMAN DAN KETERTIBAN UMUM | 12.418.470 | 11.660.000,00 | 0 | 0,00 | 0 | 0,00 | 0 | 0,00 |
| 7.01 | 7.01.0.00.0.00.02.0000 | 7.01.04.2.01 | | Koordinasi Upaya Penyelenggaraan Ketenteraman dan Ketertiban Umum | 12.418.470 | 11.660.000,00 | 0 | 0,00 | 0 | 0,00 | 0 | 0,00 |
| 7.01 | 7.01.0.00.0.00.02.0000 | 7.01.04.2.01.02 | | Harmonisasi Hubungan dengan Tokoh Agama dan Tokoh Masyarakat | 12.418.470 | 11.660.000,00 | 0 | 0,00 | 0 | 0,00 | 0 | 0,00 |
| 7.01 | 7.01.0.00.0.00.02.0000 | 7.01.04.2.01.02 | 5.1.02.01 | Belanja Barang | 3.818.470 | 3.560.000,00 | 0 | 0,00 | 0 | 0,00 | 0 | 0,00 |
| 7.01 | 7.01.0.00.0.00.02.0000 | 7.01.04.2.01.02 | 5.1.02.01.01 | Belanja Barang Pakai Habis | 3.818.470 | 3.560.000,00 | 0 | 0,00 | 0 | 0,00 | 0 | 0,00 |
| 7.01 | 7.01.0.00.0.00.02.0000 | 7.01.04.2.01.02 | 5.1.02.01.01.0024 | Belanja Alat/Bahan untuk Kegiatan Kantor-Alat Tulis Kantor | 1.118.470 | 860.000,00 | 0 | 0,00 | 0 | 0,00 | 0 | 0,00 |
| 7.01 | 7.01.0.00.0.00.02.0000 | 7.01.04.2.01.02 | 5.1.02.01.01.0052 | Belanja Makanan dan Minuman Rapat | 2.700.000 | 2.700.000,00 | 0 | 0,00 | 0 | 0,00 | 0 | 0,00 |
| 7.01 | 7.01.0.00.0.00.02.0000 | 7.01.04.2.01.02 | 5.1.02.02 | Belanja Jasa | 2.000.000 | 1.500.000,00 | 0 | 0,00 | 0 | 0,00 | 0 | 0,00 |
| 7.01 | 7.01.0.00.0.00.02.0000 | 7.01.04.2.01.02 | 5.1.02.02.01 | Belanja Jasa Kantor | 2.000.000 | 1.500.000,00 | 0 | 0,00 | 0 | 0,00 | 0 | 0,00 |
| 7.01 | 7.01.0.00.0.00.02.0000 | 7.01.04.2.01.02 | 5.1.02.02.01.0003 | Honorarium Narasumber atau Pembahas, Moderator, Pembawa Acara, dan Panitia | 2.000.000 | 1.500.000,00 | 0 | 0,00 | 0 | 0,00 | 0 | 0,00 |
| 7.01 | 7.01.0.00.0.00.02.0000 | 7.01.04.2.01.02 | 5.1.02.04 | Belanja Perjalanan Dinas | 6.600.000 | 6.600.000,00 | 0 | 0,00 | 0 | 0,00 | 0 | 0,00 |
| 7.01 | 7.01.0.00.0.00.02.0000 | 7.01.04.2.01.02 | 5.1.02.04.01 | Belanja Perjalanan Dinas Dalam Negeri | 6.600.000 | 6.600.000,00 | 0 | 0,00 | 0 | 0,00 | 0 | 0,00 |
| 7.01 | 7.01.0.00.0.00.02.0000 | 7.01.04.2.01.02 | 5.1.02.04.01.0003 | Belanja Perjalanan Dinas Dalam Kota | 6.600.000 | 6.600.000,00 | 0 | 0,00 | 0 | 0,00 | 0 | 0,00 |
| 7.01 | 7.01.0.00.0.00.02.0000 | 7.01.05 | | PROGRAM PENYELENGGARAAN URUSAN PEMERINTAHAN UMUM | 1.303.388.857 | 875.268.042,00 | 0 | 0,00 | 0 | 0,00 | 0 | 0,00 |
| 7.01 | 7.01.0.00.0.00.02.0000 | 7.01.05.2.01 | | Penyelenggaraan Urusan Pemerintahan Umum Sesuai Penugasan Kepala Daerah | 1.303.388.857 | 875.268.042,00 | 0 | 0,00 | 0 | 0,00 | 0 | 0,00 |
| 7.01 | 7.01.0.00.0.00.02.0000 | 7.01.05.2.01.01 | | Pembinaan Wawasan Kebangsaan dan Ketahanan Nasional dalam rangka Memantapkan Pengamalan Pancasila, Pelaksanaan Undang-Undang Dasar Negara Republik Indonesia Tahun 1945, Pelestarian Bhinneka Tunggal Ika serta Pemertahanan dan Pemeliharaan Keutuhan Negara Kesatuan Republik Indonesia | 99.999.792 | 95.537.000,00 | 0 | 0,00 | 0 | 0,00 | 0 | 0,00 |
| 7.01 | 7.01.0.00.0.00.02.0000 | 7.01.05.2.01.01 | 5.1.02.01 | Belanja Barang | 65.723.212 | 61.287.000,00 | 0 | 0,00 | 0 | 0,00 | 0 | 0,00 |
| 7.01 | 7.01.0.00.0.00.02.0000 | 7.01.05.2.01.01 | 5.1.02.01.01 | Belanja Barang Pakai Habis | 65.723.212 | 61.287.000,00 | 0 | 0,00 | 0 | 0,00 | 0 | 0,00 |
| 7.01 | 7.01.0.00.0.00.02.0000 | 7.01.05.2.01.01 | 5.1.02.01.01.0024 | Belanja Alat/Bahan untuk Kegiatan Kantor-Alat Tulis Kantor | 1.264.962 | 1.065.000,00 | 0 | 0,00 | 0 | 0,00 | 0 | 0,00 |
| 7.01 | 7.01.0.00.0.00.02.0000 | 7.01.05.2.01.01 | 5.1.02.01.01.0032 | Belanja Alat/Bahan untuk Kegiatan Kantor-Perlengkapan Dinas | 1.770.240 | 1.760.000,00 | 0 | 0,00 | 0 | 0,00 | 0 | 0,00 |
| 7.01 | 7.01.0.00.0.00.02.0000 | 7.01.05.2.01.01 | 5.1.02.01.01.0034 | Belanja Alat/Bahan untuk Kegiatan Kantor- Perlengkapan Pendukung Olahraga | 1.218.870 | 1.189.000,00 | 0 | 0,00 | 0 | 0,00 | 0 | 0,00 |
| 7.01 | 7.01.0.00.0.00.02.0000 | 7.01.05.2.01.01 | 5.1.02.01.01.0039 | Belanja Persediaan untuk Dijual/Diserahkan-Persediaan untuk Dijual/Diserahkan kepada Masyarakat | 4.985.910 | 1.395.000,00 | 0 | 0,00 | 0 | 0,00 | 0 | 0,00 |
| 7.01 | 7.01.0.00.0.00.02.0000 | 7.01.05.2.01.01 | 5.1.02.01.01.0052 | Belanja Makanan dan Minuman Rapat | 6.240.000 | 6.240.000,00 | 0 | 0,00 | 0 | 0,00 | 0 | 0,00 |
| 7.01 | 7.01.0.00.0.00.02.0000 | 7.01.05.2.01.01 | 5.1.02.01.01.0053 | Belanja Makanan dan Minuman Jamuan Tamu | 11.060.000 | 11.060.000,00 | 0 | 0,00 | 0 | 0,00 | 0 | 0,00 |
| 7.01 | 7.01.0.00.0.00.02.0000 | 7.01.05.2.01.01 | 5.1.02.01.01.0061 | Belanja Pakaian Sipil Harian (PSH) | 1.445.940 | 1.334.000,00 | 0 | 0,00 | 0 | 0,00 | 0 | 0,00 |
| 7.01 | 7.01.0.00.0.00.02.0000 | 7.01.05.2.01.01 | 5.1.02.01.01.0063 | Belanja Pakaian Dinas Harian (PDH) | 11.600.000 | 11.194.000,00 | 0 | 0,00 | 0 | 0,00 | 0 | 0,00 |
| 7.01 | 7.01.0.00.0.00.02.0000 | 7.01.05.2.01.01 | 5.1.02.01.01.0076 | Belanja Pakaian Olahraga | 7.200.000 | 7.200.000,00 | 0 | 0,00 | 0 | 0,00 | 0 | 0,00 |
| 7.01 | 7.01.0.00.0.00.02.0000 | 7.01.05.2.01.01 | 5.1.02.01.01.0077 | Belanja Pakaian Paskibraka | 18.937.290 | 18.850.000,00 | 0 | 0,00 | 0 | 0,00 | 0 | 0,00 |
| 7.01 | 7.01.0.00.0.00.02.0000 | 7.01.05.2.01.01 | 5.1.02.02 | Belanja Jasa | 34.276.580 | 34.250.000,00 | 0 | 0,00 | 0 | 0,00 | 0 | 0,00 |
| 7.01 | 7.01.0.00.0.00.02.0000 | 7.01.05.2.01.01 | 5.1.02.02.01 | Belanja Jasa Kantor | 28.290.000 | 28.290.000,00 | 0 | 0,00 | 0 | 0,00 | 0 | 0,00 |
| 7.01 | 7.01.0.00.0.00.02.0000 | 7.01.05.2.01.01 | 5.1.02.02.01.0004 | Honorarium Tim Pelaksana Kegiatan dan Sekretariat Tim Pelaksana Kegiatan | 14.790.000 | 14.790.000,00 | 0 | 0,00 | 0 | 0,00 | 0 | 0,00 |
| 7.01 | 7.01.0.00.0.00.02.0000 | 7.01.05.2.01.01 | 5.1.02.02.01.0029 | Belanja Jasa Tenaga Ahli | 6.000.000 | 6.000.000,00 | 0 | 0,00 | 0 | 0,00 | 0 | 0,00 |
| 7.01 | 7.01.0.00.0.00.02.0000 | 7.01.05.2.01.01 | 5.1.02.02.01.0047 | Belanja Jasa Penyelenggaraan Acara | 7.500.000 | 7.500.000,00 | 0 | 0,00 | 0 | 0,00 | 0 | 0,00 |
| 7.01 | 7.01.0.00.0.00.02.0000 | 7.01.05.2.01.01 | 5.1.02.02.04 | Belanja Sewa Peralatan dan Mesin | 5.986.580 | 5.960.000,00 | 0 | 0,00 | 0 | 0,00 | 0 | 0,00 |
| 7.01 | 7.01.0.00.0.00.02.0000 | 7.01.05.2.01.01 | 5.1.02.02.04.0036 | Belanja Sewa Kendaraan Bermotor Penumpang | 900.000 | 900.000,00 | 0 | 0,00 | 0 | 0,00 | 0 | 0,00 |
| 7.01 | 7.01.0.00.0.00.02.0000 | 7.01.05.2.01.01 | 5.1.02.02.04.0117 | Belanja Sewa Alat Kantor Lainnya | 2.374.580 | 2.360.000,00 | 0 | 0,00 | 0 | 0,00 | 0 | 0,00 |

| Kode | | | | Uraian Urusan, Organisasi, Program, Kegiatan dan Sub Kegiatan | Kelompok Belanja | | | | | | | |
|------|------------------------|-----------------|-------------------|---|------------------|----------------|----------|-----------|-------------|-----------|----------|-----------|
| | | | | | Operasi | | Modal | | Tak Terduga | | Transfer | |
| | | | | | Anggaran | Realisasi | Anggaran | Realisasi | Anggaran | Realisasi | Anggaran | Realisasi |
| 1 | | | | 2 | 3 | 4 | 5 | 6 | 7 | 8 | 9 | 10 |
| 7.01 | 7.01.0.00.0.00.02.0000 | 7.01.05.2.01.01 | 5.1.02.02.04.0118 | Belanja Sewa Mebel | 712.000 | 700.000,00 | 0 | 0,00 | 0 | 0,00 | 0 | 0,00 |
| 7.01 | 7.01.0.00.0.00.02.0000 | 7.01.05.2.01.01 | 5.1.02.02.04.0132 | Belanja Sewa Peralatan Studio Audio | 2.000.000 | 2.000.000,00 | 0 | 0,00 | 0 | 0,00 | 0 | 0,00 |
| 7.01 | 7.01.0.00.0.00.02.0000 | 7.01.05.2.01.04 | | Pembinaan Kerukunan Antar Suku dan Intra Suku, Umat Beragama, Ras, dan Golongan Lainnya Guna Mewujudkan Stabilitas Keamanan Lokal, Regional, dan Nasional | 1.114.449.940 | 717.369.000,00 | 0 | 0,00 | 0 | 0,00 | 0 | 0,00 |
| 7.01 | 7.01.0.00.0.00.02.0000 | 7.01.05.2.01.04 | 5.1.02.01 | Belanja Barang | 72.294.940 | 70.137.000,00 | 0 | 0,00 | 0 | 0,00 | 0 | 0,00 |
| 7.01 | 7.01.0.00.0.00.02.0000 | 7.01.05.2.01.04 | 5.1.02.01.01 | Belanja Barang Pakai Habis | 72.294.940 | 70.137.000,00 | 0 | 0,00 | 0 | 0,00 | 0 | 0,00 |
| 7.01 | 7.01.0.00.0.00.02.0000 | 7.01.05.2.01.04 | 5.1.02.01.01.0001 | Belanja Bahan-Bahan Bangunan dan Konstruksi | 1.780.800 | 0,00 | 0 | 0,00 | 0 | 0,00 | 0 | 0,00 |
| 7.01 | 7.01.0.00.0.00.02.0000 | 7.01.05.2.01.04 | 5.1.02.01.01.0012 | Belanja Bahan-Bahan Lainnya | 160.200 | 0,00 | 0 | 0,00 | 0 | 0,00 | 0 | 0,00 |
| 7.01 | 7.01.0.00.0.00.02.0000 | 7.01.05.2.01.04 | 5.1.02.01.01.0024 | Belanja Alat/Bahan untuk Kegiatan Kantor-Alat Tulis Kantor | 1.299.020 | 1.084.500,00 | 0 | 0,00 | 0 | 0,00 | 0 | 0,00 |
| 7.01 | 7.01.0.00.0.00.02.0000 | 7.01.05.2.01.04 | 5.1.02.01.01.0039 | Belanja Persediaan untuk Dijual/Diserahkan-Persediaan untuk Dijual/Diserahkan kepada Masyarakat | 474.920 | 472.500,00 | 0 | 0,00 | 0 | 0,00 | 0 | 0,00 |
| 7.01 | 7.01.0.00.0.00.02.0000 | 7.01.05.2.01.04 | 5.1.02.01.01.0052 | Belanja Makanan dan Minuman Rapat | 4.950.000 | 4.950.000,00 | 0 | 0,00 | 0 | 0,00 | 0 | 0,00 |
| 7.01 | 7.01.0.00.0.00.02.0000 | 7.01.05.2.01.04 | 5.1.02.01.01.0058 | Belanja Makanan dan Minuman Aktivitas Lapangan | 47.130.000 | 47.130.000,00 | 0 | 0,00 | 0 | 0,00 | 0 | 0,00 |
| 7.01 | 7.01.0.00.0.00.02.0000 | 7.01.05.2.01.04 | 5.1.02.01.01.0075 | Belanja Pakaian Batik Tradisional | 16.500.000 | 16.500.000,00 | 0 | 0,00 | 0 | 0,00 | 0 | 0,00 |
| 7.01 | 7.01.0.00.0.00.02.0000 | 7.01.05.2.01.04 | 5.1.02.02 | Belanja Jasa | 54.155.000 | 48.830.000,00 | 0 | 0,00 | 0 | 0,00 | 0 | 0,00 |
| 7.01 | 7.01.0.00.0.00.02.0000 | 7.01.05.2.01.04 | 5.1.02.02.01 | Belanja Jasa Kantor | 45.725.000 | 43.430.000,00 | 0 | 0,00 | 0 | 0,00 | 0 | 0,00 |
| 7.01 | 7.01.0.00.0.00.02.0000 | 7.01.05.2.01.04 | 5.1.02.02.01.0003 | Honorarium Narasumber atau Pembahas, Moderator, Pembawa Acara, dan Panitia | 250.000 | 250.000,00 | 0 | 0,00 | 0 | 0,00 | 0 | 0,00 |
| 7.01 | 7.01.0.00.0.00.02.0000 | 7.01.05.2.01.04 | 5.1.02.02.01.0004 | Honorarium Tim Pelaksana Kegiatan dan Sekretariat Tim Pelaksana Kegiatan | 42.375.000 | 40.080.000,00 | 0 | 0,00 | 0 | 0,00 | 0 | 0,00 |
| 7.01 | 7.01.0.00.0.00.02.0000 | 7.01.05.2.01.04 | 5.1.02.02.01.0007 | Honorarium Rohaniwan | 550.000 | 550.000,00 | 0 | 0,00 | 0 | 0,00 | 0 | 0,00 |
| 7.01 | 7.01.0.00.0.00.02.0000 | 7.01.05.2.01.04 | 5.1.02.02.01.0029 | Belanja Jasa Tenaga Ahli | 1.800.000 | 1.800.000,00 | 0 | 0,00 | 0 | 0,00 | 0 | 0,00 |
| 7.01 | 7.01.0.00.0.00.02.0000 | 7.01.05.2.01.04 | 5.1.02.02.01.0047 | Belanja Jasa Penyelenggaraan Acara | 750.000 | 750.000,00 | 0 | 0,00 | 0 | 0,00 | 0 | 0,00 |
| 7.01 | 7.01.0.00.0.00.02.0000 | 7.01.05.2.01.04 | 5.1.02.02.04 | Belanja Sewa Peralatan dan Mesin | 5.400.000 | 5.400.000,00 | 0 | 0,00 | 0 | 0,00 | 0 | 0,00 |
| 7.01 | 7.01.0.00.0.00.02.0000 | 7.01.05.2.01.04 | 5.1.02.02.04.0036 | Belanja Sewa Kendaraan Bermotor Penumpang | 5.400.000 | 5.400.000,00 | 0 | 0,00 | 0 | 0,00 | 0 | 0,00 |
| 7.01 | 7.01.0.00.0.00.02.0000 | 7.01.05.2.01.04 | 5.1.02.02.05 | Belanja Sewa Gedung dan Bangunan | 3.030.000 | 0,00 | 0 | 0,00 | 0 | 0,00 | 0 | 0,00 |
| 7.01 | 7.01.0.00.0.00.02.0000 | 7.01.05.2.01.04 | 5.1.02.02.05.0041 | Belanja Sewa Mess/Wisma/Bungalow/Tempat Peristirahatan | 3.030.000 | 0,00 | 0 | 0,00 | 0 | 0,00 | 0 | 0,00 |
| 7.01 | 7.01.0.00.0.00.02.0000 | 7.01.05.2.01.04 | 5.1.05 | Belanja Hibah | 988.000.000 | 598.402.000,00 | 0 | 0,00 | 0 | 0,00 | 0 | 0,00 |
| 7.01 | 7.01.0.00.0.00.02.0000 | 7.01.05.2.01.04 | 5.1.05.05 | Belanja Hibah kepada Badan, Lembaga, Organisasi Kemasyarakatan yang Berbadan Hukum Indonesia | 988.000.000 | 598.402.000,00 | 0 | 0,00 | 0 | 0,00 | 0 | 0,00 |
| 7.01 | 7.01.0.00.0.00.02.0000 | 7.01.05.2.01.04 | 5.1.05.05.03 | Belanja Hibah kepada Badan dan Lembaga Nirlaba, Sukarela Bersifat Sosial Kemasyarakatan | 988.000.000 | 598.402.000,00 | 0 | 0,00 | 0 | 0,00 | 0 | 0,00 |
| 7.01 | 7.01.0.00.0.00.02.0000 | 7.01.05.2.01.04 | 5.1.05.05.03.0001 | Belanja Hibah Uang kepada Badan dan Lembaga Nirlaba, Sukarela Bersifat Sosial Kemasyarakatan | 988.000.000 | 598.402.000,00 | 0 | 0,00 | 0 | 0,00 | 0 | 0,00 |
| 7.01 | 7.01.0.00.0.00.02.0000 | 7.01.05.2.01.08 | | Pelaksanaan Tugas Forum Koordinasi Pimpinan di Kecamatan | 88.939.125 | 62.362.042,00 | 0 | 0,00 | 0 | 0,00 | 0 | 0,00 |
| 7.01 | 7.01.0.00.0.00.02.0000 | 7.01.05.2.01.08 | 5.1.02 | Belanja Barang dan Jasa | 88.939.125 | 62.362.042,00 | 0 | 0,00 | 0 | 0,00 | 0 | 0,00 |
| 7.01 | 7.01.0.00.0.00.02.0000 | 7.01.05.2.01.08 | 5.1.02.01 | Belanja Barang | 26.939.125 | 15.190.500,00 | 0 | 0,00 | 0 | 0,00 | 0 | 0,00 |
| 7.01 | 7.01.0.00.0.00.02.0000 | 7.01.05.2.01.08 | 5.1.02.01.01 | Belanja Barang Pakai Habis | 26.939.125 | 15.190.500,00 | 0 | 0,00 | 0 | 0,00 | 0 | 0,00 |
| 7.01 | 7.01.0.00.0.00.02.0000 | 7.01.05.2.01.08 | 5.1.02.01.01.0024 | Belanja Alat/Bahan untuk Kegiatan Kantor-Alat Tulis Kantor | 2.939.125 | 2.590.500,00 | 0 | 0,00 | 0 | 0,00 | 0 | 0,00 |
| 7.01 | 7.01.0.00.0.00.02.0000 | 7.01.05.2.01.08 | 5.1.02.01.01.0052 | Belanja Makanan dan Minuman Rapat | 24.000.000 | 12.600.000,00 | 0 | 0,00 | 0 | 0,00 | 0 | 0,00 |
| 7.01 | 7.01.0.00.0.00.02.0000 | 7.01.05.2.01.08 | 5.1.02.02 | Belanja Jasa | 32.000.000 | 18.000.000,00 | 0 | 0,00 | 0 | 0,00 | 0 | 0,00 |
| 7.01 | 7.01.0.00.0.00.02.0000 | 7.01.05.2.01.08 | 5.1.02.02.01 | Belanja Jasa Kantor | 32.000.000 | 18.000.000,00 | 0 | 0,00 | 0 | 0,00 | 0 | 0,00 |
| 7.01 | 7.01.0.00.0.00.02.0000 | 7.01.05.2.01.08 | 5.1.02.02.01.0003 | Honorarium Narasumber atau Pembahas, Moderator, Pembawa Acara, dan Panitia | 16.000.000 | 6.000.000,00 | 0 | 0,00 | 0 | 0,00 | 0 | 0,00 |
| 7.01 | 7.01.0.00.0.00.02.0000 | 7.01.05.2.01.08 | 5.1.02.02.01.0004 | Honorarium Tim Pelaksana Kegiatan dan Sekretariat Tim Pelaksana Kegiatan | 16.000.000 | 12.000.000,00 | 0 | 0,00 | 0 | 0,00 | 0 | 0,00 |
| 7.01 | 7.01.0.00.0.00.02.0000 | 7.01.05.2.01.08 | 5.1.02.04 | Belanja Perjalanan Dinas | 30.000.000 | 29.171.542,00 | 0 | 0,00 | 0 | 0,00 | 0 | 0,00 |
| 7.01 | 7.01.0.00.0.00.02.0000 | 7.01.05.2.01.08 | 5.1.02.04.01 | Belanja Perjalanan Dinas Dalam Negeri | 30.000.000 | 29.171.542,00 | 0 | 0,00 | 0 | 0,00 | 0 | 0,00 |
| 7.01 | 7.01.0.00.0.00.02.0000 | 7.01.05.2.01.08 | 5.1.02.04.01.0001 | Belanja Perjalanan Dinas Biasa | 30.000.000 | 29.171.542,00 | 0 | 0,00 | 0 | 0,00 | 0 | 0,00 |
| 7.01 | 7.01.0.00.0.00.02.0000 | 7.01.06 | | PROGRAM PEMBINAAN DAN PENGAWASAN PEMERINTAHAN DESA | 16.624.562 | 16.155.800,00 | 0 | 0,00 | 0 | 0,00 | 0 | 0,00 |

| Kode | | | | Uraian Urusan, Organisasi, Program, Kegiatan dan Sub Kegiatan | Kelompok Belanja | | | | | | | |
|------|------------------------|-----------------|-------------------|---|------------------|------------------|-------------|----------------|-------------|-----------|----------|-----------|
| | | | | | Operasi | | Modal | | Tak Terduga | | Transfer | |
| | | | | | Anggaran | Realisasi | Anggaran | Realisasi | Anggaran | Realisasi | Anggaran | Realisasi |
| 1 | | | | 2 | 3 | 4 | 5 | 6 | 7 | 8 | 9 | 10 |
| 7.01 | 7.01.0.00.0.00.02.0000 | 7.01.06.2.01 | | Fasilitasi, Rekomendasi dan Koordinasi Pembinaan dan Pengawasan Pemerintahan Desa | 16.624.562 | 16.155.800,00 | 0 | 0,00 | 0 | 0,00 | 0 | 0,00 |
| 7.01 | 7.01.0.00.0.00.02.0000 | 7.01.06.2.01.06 | | Fasilitasi Pelaksanaan Pemilihan Kepala Desa | 2.624.880 | 2.572.000,00 | 0 | 0,00 | 0 | 0,00 | 0 | 0,00 |
| 7.01 | 7.01.0.00.0.00.02.0000 | 7.01.06.2.01.06 | 5.1.02.01 | Belanja Barang | 2.624.880 | 2.572.000,00 | 0 | 0,00 | 0 | 0,00 | 0 | 0,00 |
| 7.01 | 7.01.0.00.0.00.02.0000 | 7.01.06.2.01.06 | 5.1.02.01.01 | Belanja Barang Pakai Habis | 2.624.880 | 2.572.000,00 | 0 | 0,00 | 0 | 0,00 | 0 | 0,00 |
| 7.01 | 7.01.0.00.0.00.02.0000 | 7.01.06.2.01.06 | 5.1.02.01.01.0024 | Belanja Alat/Bahan untuk Kegiatan Kantor-Alat Tulis Kantor | 284.880 | 232.000,00 | 0 | 0,00 | 0 | 0,00 | 0 | 0,00 |
| 7.01 | 7.01.0.00.0.00.02.0000 | 7.01.06.2.01.06 | 5.1.02.01.01.0052 | Belanja Makanan dan Minuman Rapat | 2.340.000 | 2.340.000,00 | 0 | 0,00 | 0 | 0,00 | 0 | 0,00 |
| 7.01 | 7.01.0.00.0.00.02.0000 | 7.01.06.2.01.09 | | Fasilitasi Sinkronisasi Perencanaan Pembangunan Daerah dengan Pembangunan Desa | 13.999.682 | 13.583.800,00 | 0 | 0,00 | 0 | 0,00 | 0 | 0,00 |
| 7.01 | 7.01.0.00.0.00.02.0000 | 7.01.06.2.01.09 | 5.1.02.01.01.0024 | Belanja Alat/Bahan untuk Kegiatan Kantor-Alat Tulis Kantor | 2.974.682 | 2.558.800,00 | 0 | 0,00 | 0 | 0,00 | 0 | 0,00 |
| 7.01 | 7.01.0.00.0.00.02.0000 | 7.01.06.2.01.09 | 5.1.02.01.01.0052 | Belanja Makanan dan Minuman Rapat | 11.025.000 | 11.025.000,00 | 0 | 0,00 | 0 | 0,00 | 0 | 0,00 |
| | | | | Jumlah | 5.034.415.767 | 4.100.782.826,00 | 141.767.585 | 137.600.000,00 | 0 | 0,00 | 0 | 0,00 |