LAPORAN KINERJA

DINAS KOPERASI USAHA MIKRO DAN PERDAGANGAN

LKJ TAHUN ANGGARAN 2025

KABUPATEN TANAH LAUT 2026

KATA PENGANTAR

Puji syukur kami panjatkan kehadirat Allah SWT, karena hanya dengan perkenan Nya sajalah kami dapat menyelesaikan Laporan Kinerja (LKJ) Dinas Koperasi Usaha Mikro dan Perdagangan Kabupaten Tanah Laut Tahun Anggaran 2025 yang mengacu pada Peraturan Pemerintah No. 8 Tahun 2006 tentang Pelaporan Keuangan dan Kinerja Instansi Pemerintah, Peraturan Presiden No. 29 Tahun 2014 tentang Sistem Akuntabilitas Instansi Kinerja Instansi Pemerintah dan Peraturan Menteri Pendayagunaan Aparatur Negara dan Reformasi Birokrasi nomor 53 Tahun 2014 tentang Petunjuk Teknis Perjanjian Kinerja, Pelaporan Kinerja dan Tata cara Reviu Atas Kinerja Instansi Pemerintah, maka Dinas Koperasi Usaha Mikro dan Perdagangan perlu menyusun Laporan Kinerja dan disampaikan kepada Bupati Tanah Laut.

Laporan Kinerja ini merupakan bentuk pertanggungjawaban atas semua kinerja Dinas Koperasi Usaha Mikro dan Perdagangan yang telah dilakukan untuk mengetahui tingkat keberhasilan pencapaian sasaran yang ditetapkan dalam dokumen Perjanjian Kinerja Dinas Koperasi Usaha Mikro dan perdagangan Tahun 2025.

Laporan ini menyajikan analisa capaian kinerja untuk sasaran – sasaran strategis di Dinas Koperasi Usaha Mikro dan Perdagangan, sekaligus sebagai bahan untuk mengupayakan perbaikan dan peningkatan kinerja secara berkelanjutan. Dengan Laporan Kinerja ini, diharapkan adanya optimalisasi peran Dinas Koperasi Usaha Mikro dan Perdagangan dalam peningkatan efisiensi, efektivitas dan produktivitas kinerja seluruh jajaran dilingkungan Dinas Koperasi Usaha Mikro dan Perdagangan pada tahun-tahun selanjutnya, sehingga dapat mendukung kinerja Pemerintah Kabupaten Tanah Laut dalam mewujudkan Good Governance dan Clean Government.

Pelaihari, Januari 2025

Kepala Dinas,

H.Hairul Rijal,S.Sos.,M.Si
Pembina Utama Muda (IV/C)
NIP. 19700217 199009 1 001

IKHTISAR EKSEKUTIF

Laporan Kinerja (LKJ) Dinas Koperasi Usaha Mikro dan Perdagangan Kabupaten Tanah Laut tentang capaian kinerja, sasaran selama tahun 2025 yang mengacu Visi pembangunan daerah Kabupaten Tanah Laut untuk periode RPJMD 2025 - 2029 sesuai dengan visi kepala daerah terpilih "**Bersama Membangun Tanah Laut Simpun, Maju, dan Berkelanjutan**" Visi tersebut mencerminkan komitmen kuat segenap unsur Dinas Koperasi, Usaha Mikro dan Perdagangan Kabupaten Tanah Laut sebagai pendukung utama (*supporting force*) penyelenggaraan pemerintahan daerah.

Dengan demikian Dinas Koperasi, Usaha Mikro dan Perdagangan diharapkan mampu menampilkan perannya sebagai mitra strategis dan fasilitator yang efektif bagi Dinas Koperasi, Usaha Mikro dan Perdagangan Kabupaten Tanah Laut. Peran ini diwujudkan melalui koordinasi dan sinkronisasi perumusan kebijakan daerah (Perda, Ranperda) serta penyediaan dukungan administratif, analisis dan teknis yang profesional.

Maka Dinas Koperasi, Usaha Mikro dan Perdagangan Kabupaten Tanah Laut mengemban Misi ke: 2 "Membangun Ekonomi Inklusif Untuk Penurunan Kemiskinan Dengan Infrastruktur Yang Merata Dan Lingkungan Hidup Berkualitas".

Dokumen Rencana Strategis (RESTRA 2025 - 2029) Dinas Koperasi, Usaha Mikro dan Perdagangan Tahun 2025 - 2029. Adapun tujuan Dinas Koperasi, Usaha Mikro dan Perdagangan adalah Meningkatnya Produktifitas dan Daya Saing Sektor Perdagangan dan sasaran strategis Dinas Koperasi, Usaha Mikro dan Perdagangan yaitu Terwujudnya Peningkatan Pertumbuhan Produktifitas sektor Koperasi dan Usaha Mikro dengan 2 indikator yaitu : Persentase pertumbuhan koperasi berkualitas dengan target 3,45% dan realisasi 6,90% dengan capaian 200% untuk indikator yang ke dua yaitu : Persentase usaha mikro yang dibina naik kelas dengan target 3,73% dan realisasi 4,04% dengan capaian 108,33%, sedangkan sasaran berikutnya Meningkatnya Pertumbuhan Produktifitas sektor Perdagangan dengan indikator yaitu Persentase omset usaha pelaku perdagangan yg dibina dengan target 1,69% dan realisasi 1,71% dengan capaian 101,47%

Sebagai Satuan organisasi perangkat daerah yang mempunyai pendapatan retribusi pasar target realisasi Rp. 1.000.000.000,- dan tercapai Rp. 980.765.250,- persentase 98,08 %.

Pada tahun 2025 telah merealisasikan program dan kegiatan dan sub kegiatan dengan cukup baik, APBDP yang diterima Dinas Koperasi Usaha Mikro dan Perdagangan adalah Rp.15.129.682.899,- realisasi belanja Rp 12.600.104.746,- persentase 83,28%.

DAFTAR ISI

Kata Pengantar
Ringkasan Eksekutif
Daftar Isi
Daftar Tabel No

BAB I Pendahuluan..... 1
A Latar Belakang..... 1
B Maksud dan Tujuan..... 2
C Dasar Hukum..... 2
D Cascading Kinerja..... 3
E Proses Bisnis , Tugas Fungsi dan Struktur Organisasi..... 3
F Isu Strategis Perangkat Daerah..... 10
G Dukungan SDM, Sarana prasarana dan Anggaran..... 11
H Tindak Lanjut atas Laporan Hasil Evaluasi SAKIP Tahun Sebelumnya..... 14
I Sistematika Penyajian..... 17

BAB II Perencanaan dan Perjanjian Kinerja..... 18
A Visi RPJMD..... 18
B Misi RPJMD..... 20
C Tujuan, Sasaran dan Indikator Kinerja Perangkat Daerah..... 20
D Strategi dan Arah Kebijakan..... 23
E Perjanjian Kinerja..... 26

BAB III Akuntabilitas Kinerja..... 28
A Akuntabilitas Kinerja 28
a. Persentase pertumbuhan koperasi berkualitas..... 34
b. Persentase usaha mikro yang dibina naik kelas..... 57
c. Persentase omzet usaha pelaku perdagangan yang dibina..... 87
B Akuntabilitas Keuangan..... 113

BAB IV Penutup..... 117
A Kesimpulan..... 117
B Strategi Peningkatan Kinerja..... 117

Lampiran – Lampiran.....

DAFTAR TABEL

Tabel		Hal
1.1.	Jumlah PNS Pergolongan / Pendidikan Tahun 2025	11
2.1.	Matrik Hubungan Antara Tujuan dan Sasaran Dinas Koperasi, Usaha Mikro dan Perdagangan	22
2.2.	Indikator Kinerja Utama Dinas Koperasi, Usaha Mikro dan Perdagangan	23
2.3.	Perjanjian Kinerja Dinas Koperasi, Usaha Mikro dan Perdagangan Kabupaten Tanah Laut Tahun 2025 (hanya eselon II)	26
2.4.	Anggaran Penunjang Sasaran Strategis Tahun 2025	27
3.1.	Indikator Sasaran Strategis	29
3.2.	Pengelompokkan Capaian Kinerja	30
3.3.	Rumus Pengukuran Capaian Kinerja	31
3.4.	Tujuan dan Indikator Tujua I	32
3.5.	Capaian Kinerja Terhadap Target 2025	33
3.6.	Capian Kinerja Terhadap Target Akhir Renstra	33
3.7.	Daftar Koperasi Berkualitas Tahun 2025	37
3.8.	Daftar Koperasi Berkualitas Tahun 2024	38
3.9.	Daftar Koperasi Yang Telah Dilakukan Pengawasan Akuntabilitas Koperasi	41
3.10.	Daftar Koperasi yang melaksankan RAT di tahun 2025	42
3.11.	Daftar Koperasi yang Diberikan Penghargaan Kesehatan	46
3.12.	Daftar Peserta Pelatihan Menejerial, Akuntansi Dan Digitalisasi Koperasi Bagi SDM	47
3.13.	Daftar Restrukturisasi Usaha Koperasi Kewenangan Kabupaten/ Kota	49
3.14.	Data sampel peningkatan omzet usaha mikro yang dibina	58
3.15.	Data UMKM yang mengikuti Pasar Rakyat	65
3.16.	Kegiatan Fasilitasi Sertifikat Halal bagi UMKM	71
3.17.	Data Peserta Expo Hari Jadi KUMKM	78
3.18.	Daftar Peserta Pelatihan olahan hasil pertanian bagi pegiat usaha mikro	82
3.19.	Capaian Kinerja Terhadap Target 2025	86
3.20.	Capaian Kinerja Terhadap Target Akhir Renstra	87
3.21.	Sempel Data Omzet Pelaku Binaan Dinas Koperasi Usaha Mikro da Perdagangan	89
3.22.	Data Alat ukur Takar Timbang yang dilakukan Tera - tera Ulang	93
3.23.	Rincian Jadwal dan Tempat pelaksanaan pasar murah Tahun 2025	100
3.24.	Rincian Pendapatan Retribusi	106
3.25.	Realisasi Program Penunjang	108
3.26.	Efisiensi Sasaran Indikator Persentase pertumbuhan koperasi berkualitas	110
3.27.	Efisiensi Sasaran Indikator Persentase usaha mikro yang dibina naik kelas	111
3.28.	Efisiensi Sasaran Indikator Persentase omset usaha pelaku perdagngan yang dibina	113
3.29.	TUJUAN I Meningkatnya Produktifitas dan Daya Saing Sektor Perdagangan	114

3.30. Realisasi Anggaran Pendapatan dan Belanja Daerah untuk Tahun yang berakhir..... 115
3.31. Perbandingan Realisasi Pendapatan dan Belanja Daerah Tahun Anggaran 2025 dan 2024..... 116

BAB I
PENDAHULUAN

A. LATAR BELAKANG

Tata Kelola Pemerintahan yang baik, transparan dan akuntabel (*good governance*) merupakan persyaratan mutlak bagi setiap pemerintahan dalam rangka mencapai tujuan serta cita-cita berbangsa dan bernegara. Oleh karena itu diperlukan pengembangan dan penerapan sistem pertanggungjawaban yang tepat, jelas, terukur dan *legitimate* sehingga penyelenggaraan pemerintahan dan pembangunan dapat berlangsung secara berdaya guna, bersih dan bertanggung jawab serta bebas dari korupsi, kolusi dan nepotisme.

Peraturan Presiden Nomor 29 Tahun 2014 tentang Sistem Akuntabilitas Kinerja Instansi Pemerintah (SAKIP) dan Peraturan Menteri Pendayagunaan Aparatur Negara dan Reformasi Birokrasi Nomor 53 Tahun 2014 menjelaskan bahwa penyelenggaraan SAKIP dilaksanakan untuk penyusunan Laporan Kinerja sesuai dengan ketentuan peraturan perundang-undangan yang dilaksanakan secara selaras dan sesuai dengan penyelenggaraan Sistem Akuntansi Pemerintahan dan tata cara pengendalian serta evaluasi pelaksanaan rencana pembangunan.

Sistem Akuntabilitas Kinerja Instansi Pemerintah adalah rangkaian sistematik dari berbagai aktivitas, alat, dan prosedur yang dirancang untuk tujuan penetapan dan pengukuran, pengumpulan data, pengklasifikasian, pengikhtisaran, dan pelaporan kinerja pada instansi pemerintah, dalam rangka pertanggungjawaban dan peningkatan kinerja instansi pemerintah. Sistem Akuntabilitas Kinerja Instansi Pemerintah merupakan integrasi dari sistem perencanaan, sistem penganggaran dan sistem pelaporan kinerja, yang selaras dengan pelaksanaan sistem akuntabilitas keuangan. Pelaksanaan Sistem Akuntabilitas Kinerja digunakan dalam rangka penyusunan Laporan Kinerja yang disusun oleh setiap Instansi Pemerintah.

Kepala Perangkat Daerah menyusun Laporan Kinerja secara periodik setiap akhir tahun anggaran sebagai media pertanggungjawaban dan sebagai perwujudan kewajiban unit kerja untuk mempertanggung jawabkan keberhasilan atau kegagalan pelaksanaan program dan kegiatan yang telah diamanatkan para pemangku kepentingan dalam rangka mencapai misi organisasi secara terukur dengan sasaran

atau target kinerja yang telah ditetapkan. Selain itu Laporan Kinerja disusun sebagai media pertanggungjawaban Kepala Perangkat Daerah kepada Bupati dan masyarakat serta pihak lain yang berkepentingan atas penyelenggaraan Pemerintahan Daerah dalam rangka mewujudkan Pemerintahan yang baik (*Good Governance*) sesuai dengan tuntutan masyarakat.

B. MAKSUD DAN TUJUAN

Laporan Kinerja (LKj) merupakan sarana bagi instansi pemerintah untuk mengkomunikasikan dan menjawab tentang apa yang telah dicapai dan bagaimana proses pencapaian berkaitan dengan mandat yang telah diterima instansi tersebut. Adapun maksud penyusunan LKj tahun 2025 ini adalah:

a. Untuk mengetahui program dan kegiatan yang telah dilaksanakan selama tahun 2025.
b. Untuk mengukur tingkat pencapaian atau keberhasilan dan kegagalan sasaran strategis yang telah dilaksanakan selama tahun 2025.
c. Sebagai dasar untuk pelaksanaan program dan kegiatan tahun berikutnya.
d. Sebagai bahan evaluasi kinerja instansi Pemerintah Daerah.
e. Sebagai bahan laporan Kinerja Pimpinan.

Tujuan penyusunan dan penyampaian LKj adalah :

a. Untuk mewujudkan akuntabilitas/pertanggungjawaban instansi pemerintah kepada pihak-pihak yang memberi mandat/amanah.
b. Untuk pengambilan keputusan dan pelaksanaan perubahan-perubahan ke arah perbaikan, untuk efisiensi dan efektifitas pelaksanaan tugas pokok dan fungsi serta anggaran.
c. Upaya perbaikan dan peningkatan kinerja Dinas Koperasi, Usaha Mikro dan Perdagangan di masa yang akan datang

C. DASAR HUKUM

Penyusunan Laporan Kinerja tahun 2025 berlandaskan pada peraturan perundang undangan yang telah ditetapkan baik oleh pemerintah pusat maupun pemerintah daerah. Adapun aturan tersebut dalah sebagai berikut :

1. Peraturan Pemerintah Nomor 60 Tahun 2008 tentang Sistem Pengendalian Intern Pemerintah.
2. Peraturan Presiden Nomor 29 tahun 2014 tentang Sistem Akuntabilitas Kinerja Instansi Pemerintah.
3. Peraturan Menteri Pendayagunaan Aparatur Negara dan Reformasi Birokrasi Nomor 53 Tahun 2014 tentang Petunjuk Teknis Perjanjian Kinerja, Pelaporan Kinerja dan Tata Cara Reviu Atas Laporan Kinerja Instansi Pemerintah;
4. Peraturan Menteri Pendayagunaan Aparatur Negara dan Reformasi Birokrasi Nomor 88 Tahun 2021 tentang Evaluasi SAKIP.
5. Peraturan Daerah Kabupaten Tanah Laut Nomor 14 Tahun 2022 tentang Perubahan Atas Peraturan Daerah Kabupaten Tanah Laut Nomor 6 Tahun 2016 tentang Pembentukan dan Susunan Perangkat Daerah;
6. Peraturan Daerah Kabupaten Tanah Laut Nomor 13 Tahun 2024 tentang Anggaran Pendapatan dan Belanja Daerah Tahun 2025;
7. Peraturan Bupati Tanah Laut Nomor 118 Tahun 2023 tentang Kedudukan, Susunan Organisasi, Tugas, Fungsi dan Tata Kerja Perangkat Daerah;
8. Peraturan Bupati Tanah Laut Nomor 69 Tahun 2024 tentang Penjabaran Anggaran Pendapatan dan Belanja Daerah Tahun Anggaran 2025;
9. Peraturan Bupati Tanah Laut Nomor 38 Tahun 2025 tentang Tugas Pokok, Fungsi dan Uraian Tugas Dinas di Lingkungan Pemerintah Kabupaten Tanah Laut.

D. Cascading Kinerja

Cascading kinerja adalah proses menurunkan (menerjemahkan) tujuan dan indikator kinerja dari level yang lebih tinggi ke level yang lebih rendah secara sistematis, sehingga setiap unit kerja dan pegawai memiliki target yang selaras dengan tujuan organisasi sebagaimana tercantum pada lampiran.

E. Proses Bisnis, Tugas dan Fungsi dan Struktur Organisasi

1) Proses Bisnis

Dinas Koperasi, Usaha Mikro dan Perdagangan telah menyusun Peta Proses Bisnis berdasarkan PermenpanRB Nomor 19 Tahun 2018 tentang Penyusunan Peta Proses Bisnis Instansi Pemerintah dengan gambaran sebagai berikut:

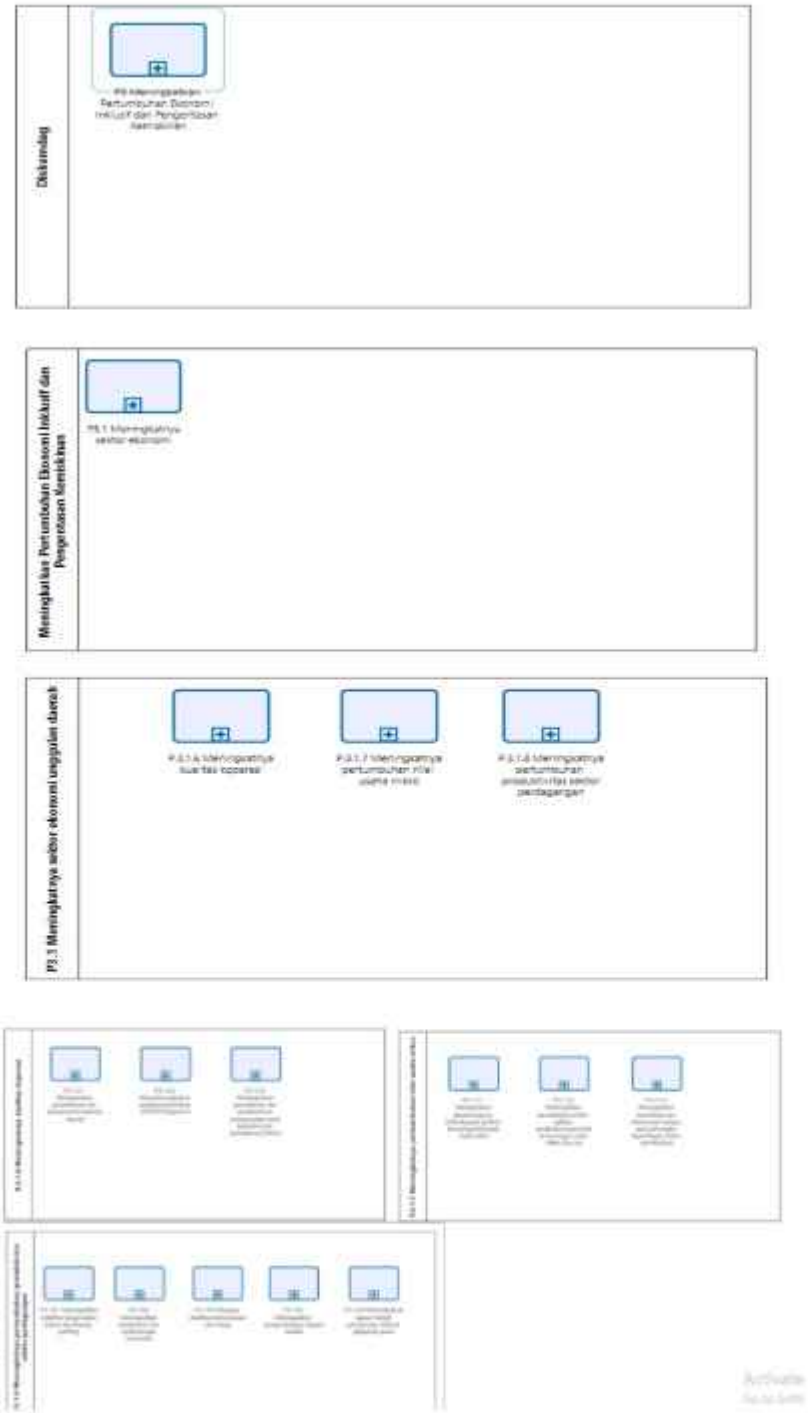

Gambar 1. Peta proses bisnis level 0-3 Dinas Koperasi, Usaha Mikro dan Perdagangan

2) Tugas dan Fungsi dan Struktur Organisasi

Dinas Koperasi, Usaha Mikro dan Perdagangan Kabupaten Tanah Laut merupakan unsur pelaksana penyelenggaraan pemerintahan daerah sebagai penyelenggara urusan Koperasi, usaha mikro dan perdagangan. Dalam mendukung

pelaksanaan tugas dan fungsi Dinas Koperasi, Usaha Mikro dan Perdagangan yang dibentuk berdasarkan Peraturan Daerah Kabupaten Tanah Laut Nomor 14 Tahun 2022 tentang Perubahan Atas Peraturan Daerah Kabupaten Tanah Laut Nomor 6 Tahun 2016 tentang Pembentukan dan Susunan Perangkat Daerah dan Peraturan Bupati Tanah Laut Nomor 118 Tahun 2023 tentang Kedudukan, Susunan Organisasi, Tugas, Fungsi, dan Tata Kerja Perangkat Daerah dengan Susunan Organisasi sebagai berikut:

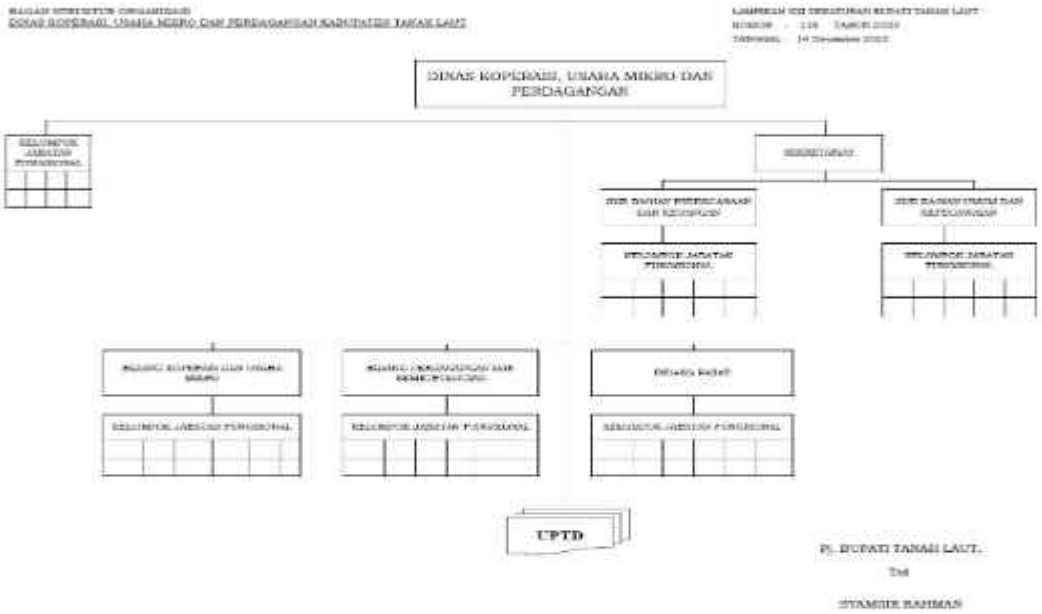

Gambar 2
Bagan Struktur Organisasi Dinas Koperasi, Usaha Mikro dan Perdagangan Kabupaten Tanah Laut

Berdasarkan Peraturan Bupati Tanah Laut Nomor 118 Tahun 2023 tentang Kedudukan, Susunan Organisasi, Tugas, Fungsi, dan Tata Kerja Perangkat Daerah sebagai penyelenggara urusan Koperasi, usaha mikro dan perdagangan. Dalam mendukung pelaksanaan tugas dan fungsi Dinas Koperasi, Usaha Mikro dan Perdagangan dijabarkan ke dalam tugas dan fungsi-fungsi yang harus dijalankan oleh Dinas Koperasi, Usaha Mikro dan Perdagangan, yakni:

1. Dinas Koperasi, Usaha Mikro dan Perdagangan mempunyai tugas
   1) melaksanakan perumusan dan pelaksanaan kebijakan
   2) penyusunan norma, standar, prosedur dan kriteria
   3) pembinaan, pemantauan, evaluasi, dan pelaporan pelaksanaan perdagangan, koperasi dan usaha mikro.

a. Untuk melaksanakan tugas sebagaimana dimaksud, Dinas Koperasi, Usaha Mikro dan Perdagangan mempunyai fungsi:
   1) perumusan kebijakan teknis Bidang koperasi, usaha mikro dan bidang perdagangan
   2) pelaksanaan kebijakan teknis Bidang koperasi, usaha mikro dan bidang perdagangan.
   3) pelaksanaan evaluasi dan pelaporan Bidang Bidang koperasi, usaha mikro dan Bidang perdagangan
   4) pelaksanaan administrasi dinas
   5) pembinaan UPTD Dinas
   6) pelaksanaan fungsi lain yang diberikan Bupati terkait dengan tugas dan fungsinya.

2. Sekretariat
   a. Sekretariat sebagaimana mempunyai tugasmengkoordinasikan dan mengendalikan pelaksanaan urusan kesekretariatan yang meliputi:
      1) Ketatausahaan
      2) administrasi dan kebutuhan rumah tangga
      3) kehumasan dan keprotokolan
      4) kepegawaian
      5) keuangan
      6) perencanaan program
      7) pengumpulan data
      8) penyusunan laporan

      Untuk melaksanakan tugas sekretariat mempunyai fungsi:
      1) pengoordinasian penyelenggaraan tugas Dinas Koperasi, Usaha Mikro dan Perdagangan
      2) pemberian pelayanan administrasi kepada bidang lain di lingkungan Dinas Koperasi, Usaha Mikro dan Perdagangan;
      3) penyusunan rencana program kerja dan anggaran belanja Dinas Koperasi, Usaha Mikro dan Perdagangan
      4) penyiapan peraturan perundang-undangan di Bidang koperasi, usaha mikro dan perdagangan sesuai dengan norma, standar dan prosedur yang ditetapkan oleh Pemerintah

5) penyelenggaraan urusan tata usaha kantor, rumah tangga/perlengkapan
6) pelaksanaan urusan kepegawaian, pengelolaan keuangan serta penataan barang
7) penyelenggaraan kehumasan dan keprotokolan
8) pengoordinasian pelaksanaan, pengumpulan dan penyusunan data, penilaian, pemantauan evaluasi dan analisa data hasil pelaksanaan tugas, penyiapan dan penyusunan laporan pelaksanaan program kerja dan penyusunan statistik dan dokumentasi di lingkungan Dinas Koperasi, Usaha Mikro dan Perdagangan
9) pengoordinasiaan urusan kedinasan yang menyangkut tata persuratan dinas, pendataan dan pengumpulan bahan pelaporan kedinasan
10) pelaksanaan fungsi lain yang diberikan oleh Kepala Dinas sesuai dengan tugas dan fungsinya
11) pemberian saran dan pertimbangan kepada Kepala Dinas tentang langkah dan tindakan yang perlu diambil dalam bidang tugasnya.

3. Sub Bagian Perencanaan dan Keuangan

Sub Bagian Perencanaan dan Keuangan mempunyai tugas:

a. melaksanakan penyiapan bahan perumusan dan pelaksanaan kebijakan.
b. penyusunan norma, standar, prosedur dan kriteria.
c. pemantauan, evaluasi, dan pelaporan serta sinkronisasi kebijakan perencanaan dan keuangan.

4. Sub Bagian Umum dan Kepegawaian

Sub Bagian Umum dan Kepegawaian mempunyai tugas:

a. melaksanakan penyiapan bahan perumusan dan pelaksanaan kebijakan
b. penyusunan norma, standar, prosedur, dan kriteria
c. pemantauan, evaluasi, dan pelaporan serta sinkronisasi kebijakan umum dan kepegawaian

5. Bidang Koperasi dan Usaha Mikro

a. Bidang Koperasi dan Usaha Mikro mempunyai tugas:
   1) melaksanakan perumusan dan pelaksanaan kebijakan;

2) penyusunan norma, standar, prosedur, dan kriteria; dan
3) pembinaan, pemantauan, evaluasi, dan pelaporan bidang koperasi dan usaha mikro.

b. Untuk melaksanakan tugas Bidang koperasi dan usaha mikro mempunyai fungsi:
1) penyusunan Renja Bidang koperasi dan usaha mikro
2) perumusan kebijakan di Bidang koperasi dan usaha mikro
3) pembinaan koperasi simpan pinjam dan usaha mikro
4) pembinaan dan bimbingan teknis memfasilitasi kemitraan antar koperasi dan badan usaha lainnya
5) peningkatan akses permodalan dan akses pasar bagi koperasi.
6) pengoordinasian pelaksanaan pemberdayaan dan perlindungan koperasi
7) revitalisasi pasar rakyat dan usaha yang dikelola oleh koperasi
8) fasilitasi bimbingan pembentukan koperasi, perubahan anggaran dasar koperasi dan pembubaran koperasi
9) pengoordinasian pemberdayaan dan perlindungan usaha mikro
10) pemantauan, pengendalian, evaluasi dan pelaporan di Bidang koperasi dan usaha mikro
11) pelaksanaan promosi akses pasar produk koperasi dan usaha mikro menengah melalui pameran dalam dan luar negeri.
12) pelaksanaan fungsi lain yang diberikan oleh atasan sesuai dengan peraturan perundang-undangan; dan
13) pemberian saran dan pertimbangan kepada atasan tentang langkah dan tindakan yang perlu diambil dalam bidang tugasnya.

6. Bidang Perdagangan dan Kemetrologian

a. Bidang Perdagangan dan Kemetrologian mempunyai tugas:
1) melaksanakan perumusan dan pelaksanaan kebijakan;
2) penyusunan norma, standar, prosedur dan kriteria; dan
3) pembinaan, pemantauan, evaluasi dan pelaporan bidang perdagangan dan kemetrologian.

b. Untuk melaksanakan tugas Bidang perdagangan dan kemetrologian mempunyai fungsi:
1) penyusunan Renja Bidang perdagangan dan kemetrologian;

2) penyusunan pedoman dan petunjuk teknis Bidang perdagangan dan kemetrologian berdasarkan ketentuan peraturan perundang- undangan
3) penyusunan dan penetapan prosedur kerja, tata cara kerja/mekanisme, norma dan standar Bidang perdagangan dan kemetrologian;
4) penyiapan dan pelaksanaan pameran dalam rangka usaha promosi
5) penataan, pembinaan pasar, pertokoan, dan pergudangan serta pemberian rekomendasi surat izin tempat usaha;
6) pemantauan pengadaan dan penyaluran barang dan atau jasa;
7) pemantauan perkembangan harga barang dan atau jasa serta inflasi
8) pembangunan dan pengelolaan sarana distribusi perdagangan;
9) pembinaan terhadap pengelolaan sarana distribusi perdagangan masyarakat diwilayah kerjanya;
10) pemantauan harga dan stok barang kebutuhan pokok dan barang penting di pasar
11) Pelaksanaan pemberian rekomendasi pendaftaran perusahaan dan pencatatan perusahaan
12) peningkatan kerja sama dunia usaha di Bidang perdagangan;
13) pelaksanaan metrologi legal berupa tera, tera ulang dan pengawasan
14) penyusunan dan perumusan peraturan Daerah yang mendukung pengembangan perdagangan
15) pemantauan, pengendalian, evaluasi dan pelaporan di Bidang perdagangan dan kemetrologian
16) pelaksanaan fungsi lain yang diberikan oleh atasan sesuai dengan peraturan perundang-undangan; dan
17) pemberian saran dan pertimbangan kepada atasan tentang langkah dan tindakan yang perlu diambil dalam bidang tugasnya

7. Bidang Pasar

Bidang Pasar mempunyai tugas:

1) melaksanakan perumusan dan pelaksanaan kebijakan;
2) penyusunan norma, standar, prosedur, dan kriteria; dan
3) pembinaan, pemantauan, evaluasi, dan pelaporan bidang pasar.

Untuk melaksanakan tugas Bidang pasar mempunyai fungsi:

1) penyusunan Renja Bidang pasar
2) perumusan kebijakan Bidang pasar
3) pelaksanaan pembinaan dan koordinasi Bidang pengelolaan pasar
4) pelaksanaan kebijakan pengembangan sarana dan prasarana pasar
5) pelaksanaan kebijakan pendataan, penagihan dan pelaporan
6) pelaksanaan kebijakan ketertiban dan keindahan pasar
7) pemantauan, pengendalian, evaluasi dan pelaporan di Bidang pengelolaan pasar
8) pelaksanaan fungsi lain yang diberikan oleh atasan sesuai dengan peraturan perundang-undangan
9) pemberian saran dan pertimbangan kepada atasan tentang langkah dan tindakan yang perlu diambil dalam bidang tugasnya.

F. Isu Strategis Perangkat Daerah

Isu strategis merupakan suatu kondisi yang berpotensi menjadi masalah maupun menjadi peluang suatu daerah di masa yang akan datang. Isu strategis lebih berorientasi pada masa depan. Suatu hal yang belum menjadi masalah saat ini, namun berpotensi akan menjadi masalah daerah pada suatu saat dapat dikategorikan sebagai isu strategis.

Potensi Daerah yang menjadi Kewenangan	Permasalahan PD	Isu KLHS yang Relevan dengan PD	Isu Lingkungan Dinamis yang Relevan dengan PD	Isu Strategis PD
Potensi koperasi sebagai wadah ekonomi kerakyatan dan pemberdayaan anggota	Banyak koperasi tidak aktif dan belum sehat; lemahnya tata kelola dan permodalan koperasi	Penguatan kelembagaan ekonomi kerakyatan yang berkelanjutan	Tuntutan masyarakat terhadap koperasi sehat, transparan, dan berbasis digital	Revitalisasi dan penguatan kelembagaan koperasi agar sehat, profesional, dan berdaya saing
Potensi usaha mikro yang besar sebagai basis ekonomi lokal	Sebagian besar usaha mikro masih subsisten, daya saing rendah, akses modal terbatas	Peningkatan produktivitas UMK dan akses pasar berkelanjutan	Globalisasi dan digitalisasi perdagangan menuntut UMK adaptif dan inovatif	Transformasi usaha mikro menjadi usaha produktif dan naik kelas
Produk unggulan lokal yang dapat dipasarkan secara lebih luas	Kualitas produk belum standar (kemasan, sertifikasi, branding lemah)	Produksi dan konsumsi berkelanjutan	Tuntutan standar kualitas nasional/internasional	Peningkatan kualitas dan daya saing produk UMK
Sarana perdagangan (pasar rakyat, distribusi barang) sebagai penopang ekonomi daerah	Pasar rakyat kurang modern; distribusi barang belum efisien	Efisiensi pemanfaatan sumber daya	Pertumbuhan ritel modern dan persaingan usaha yang ketat	Revitalisasi pasar rakyat dan penguatan sistem distribusi perdagangan
Potensi jaringan perdagangan lokal, regional, hingga nasional	Promosi produk unggulan masih terbatas; omzet pedagang rendah	Penguatan akses dan jaringan pemasaran	Perubahan pola konsumsi masyarakat ke arah digital market	Penguatan promosi, branding, dan pemasaran produk unggulan daerah
Sinergi dengan stakeholder (OPD, lembaga keuangan, asosiasi, swasta)	Koordinasi lintas sektor masih lemah; layanan publik belum optimal	Tata kelola pemerintahan yang baik	Tuntutan transparansi, akuntabilitas, dan digitalisasi layanan	Penguatan koordinasi, kapasitas SDM, dan digitalisasi layanan publik

G. Dukungan SDM, Sarana, Prasarana dan Anggaran

Pencapaian kinerja organisasi tidak hanya ditentukan oleh perencanaan yang baik, tetapi juga sangat dipengaruhi oleh kecukupan dan kualitas dukungan sumber daya yang tersedia. Empat komponen utama yang berperan penting adalah **Sumber Daya Manusia (SDM)**, **sarana**, **prasarana**, dan **anggaran,** dapat dijelaskan sebagai berikut :

Jumlah ASN pada Dinas Koperasi, Usaha Mikro dan Perdagangan Kabupaten Tanah Laut pada tahun 2025 adalah sebanyak 101 orang yang terdiri dari 25 PNS, 9 PPPK penuh waktu dan 67 orang PPPK paruh waktu dengan latar belakang pendidikan sebagaimana tercantum pada tabel berikut :

Tabel 1.1
Jumlah PNS Pergolongan / Pendidikan Tahun 2025

PNS Golongan				PPPK	**Total**	Pendidikan							**Total**
IV	III	II	I			S2	S1	D-III	D-II	SLTA	SLTP	SD	
4	12	4	5	76	**101**	5	21	8	-	50	-	17	**101**

Jumlah kebutuhan pegawai ASN Dinas Koperasi, Usaha Mikro dan Perdagangan sesuai peta jabatan adalah 53 (lima puluh tiga) orang. Saat ini, jumlah pegawai yang menduduki posisi tersebut baru mencapai 21 (dua puluh satu) orang. Untuk formasi pengangkatan PPPK Penuh waktu pada tahun 2025 tidak dibuka formasi untuk memenuhi peta jabatan yang ada.

Grafik 1

SDM Dinas Koperasi, Usaha Mikro dan Perdagangan Kabupaten Tanah Laut

Berdasarkan pada tabel diatas terlihat bahwa terdapat 7 Pejabat struktural, 7 orang jabatan fungsional tertentu (JFT), 20 orang fungsional umum (JFU), serta PPPK Paruh Waktu 67 orang dengan jumlah 107 dengan penambahan outsorcing 6 Orang.

Selain didukung oleh sumberdaya manusia, Dinas Koperasi, Usaha Mikro dan Perdagangan Kabupaten Tanah Laut juga didukung dengan sarana prasarana 1.003 unit peralatan, 1 unit gedung kantor, 2 unit parkir. Sedangkan sarana transportasi terdiri 8 unit kendaraan roda empat, 2 unit roda enam dan kendaraan roda dua 17 unit, untuk roda 3 ada 3 buah.

Program, kegiatan dan Dinas Koperasi, Usaha Mikro dan Perdagangan kabupaten Tanah Laut Tahun Anggaran 2025

NO	PROGRAM/KEGIATAN		PAGU
I	PROGRAM PENUNJANG URUSAN PEMERINTAHAN DAERAH KABUPATEN/KOTA		8,873,329,345.20
	1	Perencanaan, Penganggaran, dan Evaluasi Kinerja Perangkat Daerah	11,999,624.12
	2	Administrasi Keuangan Perangkat Daerah	5,351,313,755.20

	3	Administrasi Kepegawaian Perangkat Daerah	0.00
	4	Administrasi Umum Perangkat Daerah	655,773,184.07
	5	Pengadaan Barang Milik Daerah Penunjang Urusan Pemerintah Daerah	71,565,115.81
	6	Penyediaan Jasa Penunjang Urusan Pemerintahan Daerah	2,173,134,092.00
	7	Pemeliharaan Barang Milik Daerah Penunjang Urusan Pemerintahan Daerah	609,543,574.10
II	PROGRAM PENGAWASAN DAN PEMERIKSAAN KOPERASI		638,848,255.14
	1	Pemeriksaan dan Pengawasan Koperasi, Koperasi Simpan Pinjam/Unit Simpan Pinjam Koperasi yang Wilayah Keanggotaannya dalam Daerah Kabupaten/ Kota	638,848,255.14
III	PROGRAM PENILAIAN KESEHATAN KSP/USP KOPERASI		11.204.873,00
	1.	Penilaian Kesehatan Koperasi Simpan Pinjam/Unit Simpan Pinjam Koperasi Yang Wilayah Keanggotaanya Dalam Daerah Kabupaten/Kota	11.204.873,00
IV	PROGRAM PENDIDIKAN DAN LATIHAN PERKOPERASIAN		33.968.616,00
	1	Pendidikan dan Latihan Perkoperasian bagi Koperasi yang Wilayah Keanggotaan Dalam Daerah Kabupaten / Kota	33.968.616,00
V	PROGRAM PENINGKATAN SARANA DISTRIBUSI PERDAGANGAN		2.280.524.892,84
	1	Pembangunan dan Pengelolaan Sarana Distribusi Perdagangan	2.047.094.892,84
	2	Pembinaan Terhadap Pengelola Sarana Distribusi Perdagangan Masyarakat di Wilayah Kerjanya	233.430.000,00
VI	PROGRAM STABILITAS HARGA BARANG KEBUTUHAN POKOK DAN BARANG PENTING		585.169.813,00
		Pengendalian Harga dan Stok Barang Kebutuhan Pokok dan Barang Penting Di	581.519.456,00

		Tingkat Pasar Kabupaten/Kota	
		Pengawasan Pupuk Dan Pestisida Bersubsidi Di Tingkat Daerah Kabupaten/Kota	3.650.357,00
VII	PROGRAM PENGEMBANGAN EKSPOR		144.370.676,00
		Penyelenggaraan Promosi Dagang Melalui Pameran Dagang Dan Misi Dagang Bagi Produk Ekspor Unggulan Yang Terdapat Pada 1 Satu Daerah Kabupaten/Kota	144.370.676,00
VIII	PROGRAM STANDARDISASI DAN PERLINDUNGAN KONSUMEN		89.353.796,45
		Pelaksanaan Metrologi Legal Berupa Tera, Tera Ulang, dan Pengawasan	89.353.796,45
IX	PROGRAM PENGGUNAAN DAN PEMASARAN PRODUK DALAM NEGERI		467.581.814,00
		Pelaksanaan Promosi, Pemasaran Dan Peningkatan Penggunaan Produk Dalam Negeri	467.581.814,00
JUMLAH			**15.129.682.899,49**

H. Tindak Lanjut atas Laporan Hasil Evaluasi SAKIP Tahun Sebelumnya

Berdasarkan Surat Inspektur Kabupaten Tanah Laut Nomor 7001.2.1/243 /LHE AKIP/Insp/2025 Tanggal 29 Agustus 2025 Perihal Laporan Hasil Evaluasi Akuntabilitas Kinerja Instansi Pemerintah (AKIP) SKPD Tahun 2025 bahwa ada 8 (delapan) komponen yang direkomendasikan untuk di tindaklanjuti, yaitu :

No	Rekomendasi	Rencana Aksi Tindak Lanjut	Target	waktu Pelaksanaan	Penanggung Jawab	Status/Progres Penyelesaian	Data Dukung
1	Menyusun Langkah perbaikan atas pemantauan kinerja sebagaimana yang tertuang dalam rencana aksi pada setiap triwulan guna mendukung pencapaian target kinerja dan meperhatikan tindak lanjut atas rencana Aksi tindak lanjut (RATL) atas catatan - catatan perbaikan yang perlu dilakukan;	Kami akan menyusun langkah perbaikan melalui pemantauan kinerja secara berkala sesuai rencana aksi setiap triwulan, serta memastikan tindak lanjut atas RATL dilaksanakan dengan konsisten untuk mendukung pencapaian target kinerja dan perbaikan berkelanjutan	4 Dokumen	Per TW I, II, III, IV tahun 2025	Kepala Dinas, Sekretaris dan tim sakip	Adanya Rapat per TW	https://drive.google.com/drive/folders/1LYU6J10TE9VRYfBoTIS5B1XkTHvnWgs?usp=drive_link

2	Agar dapat membuat dokumen perencanaan kinerja dapat memperhatikan keselarasan sasaran kinerja , indicator kinerja , dan target kinerja pada tiap – tiap dokumen perencanaan kinerja	Kami berkomitmen untuk menyusun dokumen perencanaan kinerja dengan memperhatikan keselarasan antara sasaran kinerja, indikator kinerja, dan target kinerja pada setiap dokumen, sehingga dapat mendukung keterpaduan perencanaan serta pencapaian tujuan organisasi secara optimal	1 Dokumen	Per TW I, II, III, IV tahun 2025	Kepala Dinas, Sekretaris dan tim sakip	Keselarasan Dokumen Renstra 2025 – 2029, Renja, RKA, dan DPA serta Rencana Aksi	https://drive.google.com/drive/folders/1LYU6J10TE9VRYfBoTlS5B1XkTHvrrWgs?usp=drive_link
3	Agar target yang disajikan dalam dokumen pengukuran capaian kinerja dapat selaras dengan target yang disajikan dalam dolumen rencana aksi sehingga penyajian atas perhitungan capaian kinerja dapat dipertanggungjawabkan	Kami akan memastikan bahwa target yang tercantum dalam dokumen pengukuran capaian kinerja selaras dengan target dalam dokumen rencana aksi, sehingga penyajian hasil perhitungan capaian kinerja dapat dipertanggungjawabkan secara transparan dan akuntabel.	1 Dokumen	Per TW I, II, III, IV tahun 2025	Kepala Dinas, Sekretaris dan tim sakip	Dokumen Rencana Aksi selaras dengan pengukuran capaian kinerja	https://drive.google.com/drive/folders/1LYU6J10TE9VRYfBoTlS5B1XkTHvrrWgs?usp=drive_link
4	Agar pimpinan secara konsisten dan melakukan pemantauan pada kinerja bawahan dengan memberikan umpan balik (feedback) dalam bentuk narasi yang menjelaskan analisis capaian kinerja, hambatan, maupun faktor penunjangannya.	Pimpinan akan secara konsisten melakukan pemantauan terhadap kinerja bawahan dengan memberikan umpan balik dalam bentuk narasi yang menjelaskan analisis capaian kinerja, hambatan yang dihadapi, serta faktor penunjang yang mendukung pencapaian kinerja, sehingga proses evaluasi menjadi lebih komprehensif dan akuntabel.	1 Dokumen	Per TW I, II, III, IV tahun 2025	Kepala Dinas, Sekretaris dan tim sakip	Dokumentasi kegiatan Pimpinan mengawasi secara konsisten terkait evaluasi pelaksanaan kinerja dan pencapaian kinerja	https://drive.google.com/drive/folders/1LYU6J10TE9VRYfBoTlS5B1XkTHvrrWgs?usp=drive_link
5	Agar Menyusun dan menetapkan SOP Pengumpulan Data Kinerja memuat mekanisme, tanggung jawab, metode, serta standar kualitas data.	Kami akan menyusun dan menetapkan SOP Pengumpulan Data Kinerja yang secara jelas memuat mekanisme, pembagian tanggung jawab, metode pengumpulan, serta standar kualitas data, sehingga data kinerja yang dihasilkan dapat terjamin keandalan, akurasi, dan akuntabilitasnya.	1 Dokumen	Oktober 2025	Kepala Dinas, Sekretaris dan tim sakip	Membuat Dokumen SOP Pengumpulan Data Kinerja	https://drive.google.com/drive/folders/1LYU6J10TE9VRYfBoTlS5B1XkTHvrrWgs?usp=drive_link

6	Agar kedepannya laporan kinerja menyajikan target dan capaian renstra, target dan capaian RPD (Jangka menengah) / RPJMD	Kedepan kami akan menyusun laporan kinerja yang secara komprehensif menyajikan target dan capaian Renstra, serta target dan capaian RPD (jangka menengah) maupun RPJMD. Hal ini dimaksudkan untuk memastikan keterpaduan perencanaan dan pengukuran kinerja, sehingga akuntabilitas kinerja perangkat daerah dapat lebih terjamin.	1 Dokumen	Per TW I, II, III, IV tahun 2025	Kepala Dinas, Sekretaris dan tim sakip	Menyusun Laporan Kinerja Per TW	https://drive.google.com/drive/folders/1LYU6J10TE9VRYfBoTIS5B1XkTHvrrWgs?usp=drive_link
7	Agar kedepannya laporan kinerja menyajikan perbandingan kinerja dengan tahun – tahun sebelumnya pada indicator kinerja eselon 3 dan eselon 4	Laporan kinerja ke depan akan disusun dengan menyajikan perbandingan kinerja dengan tahun-tahun sebelumnya, khususnya pada indikator kinerja eselon III dan eselon IV. Langkah ini dilakukan untuk memperkuat analisis capaian, tren perkembangan kinerja, serta meningkatkan kualitas evaluasi kinerja perangkat daerah.	1 laporan	Per TW I, II, III, IV tahun 2025	Kepala Dinas, Sekretaris dan tim sakip	Menyusun Laporan dengan mempertimbangkan perbandingan kinerja dengan tahun – tahun sebelumnya serta meningkatkan kualitas evaluasi kinerja perangkat daerah	https://drive.google.com/drive/folders/1LYU6J10TE9VRYfBoTIS5B1XkTHvrrWgs?usp=drive_link
8	Agar kedepannya laporan kinerja memuat analisis benchmarking dengan membandingan realisasi kinerja terhadap capaian nasional atau daerah lain	Laporan kinerja ke depan akan dilengkapi dengan analisis benchmarking yang membandingkan realisasi kinerja terhadap capaian nasional maupun daerah lain. Hal ini bertujuan untuk memberikan perspektif komparatif, memperkuat evaluasi, serta mendorong perbaikan berkelanjutan dalam pencapaian kinerja perangkat daerah.	1 laporan	Januari 2026	Kepala Dinas, Sekretaris dan tim sakip	Menyusun laporan Kinerja kedepan akan dilengkapi analisis benchmarking dan membandingkan kinerja terhadap capaian nasional atau daerah	https://drive.google.com/drive/folders/1LYU6J10TE9VRYfBoTIS5B1XkTHvrrWgs?usp=drive_link

I. Sistematika Penyajian

IKHTISAR EKSEKUTIF

DAFTAR ISI

BAB I PENDAHULUAN

Memaparkan tentang latar belakang penyusunan Laporan Kinerja Dinas Koperasi, Usaha Mikro dan Perdagangan Kabupaten Tanah Laut, menggambarkan struktur organisasi, tugas pokok dan fungsi Dinas Koperasi, Usaha Mikro dan Perdagangan Kabupaten Tanah Laut, aspek strategis organisasi, produk dan layanan.

BAB II PERENCANAAN DAN PERJANJIAN KINERJA

Memaparkan tentang Renstra Dinas Koperasi, Usaha Mikro dan Perdagangan Tanah Laut yang meliputi Visi, Misi, tujuan, sasaran strategis, indikator kinerja utama dan program/kegiatan dan sub kegiatan.

BAB III AKUNTABILITAS KINERJA

Menyajikan tentang capaian kinerja organisasi (capaian IKU dan capaian Sasaran Strategis organisasi) dan akuntabilitas keuangan (ringkasan realisasi anggaran menurut program dan kegiatan Tahun 2024 dan Tahun 2025 serta ringkasan anggaran dan realisasi berdasarkan program dan kegiatan.

BAB IV PENUTUP

Menampilkan simpulan umum atas capaian kinerja organisasi, strategi di masa mendatang untuk meningkatkan kinerjanya dan penghargaan serta inovasi yang telah diraih.

BAB II
PERENCANAAN DAN PERJANJIAN KINERJA

A. Visi RPJMD

Visi merupakan suatu pandangan jauh kedepan, kemana dan bagaimana Dinas Koperasi, Usaha Mikro dan Perdagangan bekerja, beraktualisasi dan berinovasi agar tetap eksis, kompatibel dan produktif. Jadi, Visi merupakan suatu gambaran yang menantang tentang keadaan masa depan yang merupakan cita-cita dan citra yang ingin diwujudkan oleh Dinas Koperasi, Usaha Mikro dan Perdagangan.

Pengertian Visi diartikan sebagai gambaran spesifik tentang apa yang ingin dicapai dan Misi adalah bagaimana Visi itu diwujudkan, kemudian berdasarkan Visi dan Misi tersebut kemudian dirumuskan Tujuan serta Sasaran-sasaran yang akan dicapai beserta Indikator-indikatornya. Visi pembangunan daerah Kabupaten Tanah Laut untuk periode RPJMD 2025 - 2029 sesuai dengan visi kepala daerah terpilih adalah sebagai berikut:

"Bersama Membangun Tanah Laut Simpun, Maju, dan Berkelanjutan)"

Visi tersebut mencerminkan komitmen kuat segenap unsur Dinas Koperasi, Usaha Mikro dan Perdagangan Kabupaten Tanah Laut sebagai pendukung utama (*supporting force*) penyelenggaraan pemerintahan daerah.

Sebagai perangkat daerah yang memiliki peran strategis di bidang ekonomi kerakyatan, Dinas Koperasi, Usaha Mikro dan Perdagangan Kabupaten Tanah Laut berperan sebagai **supporting force utama** dalam mewujudkan visi ***"Bersama Membangun Tanah Laut Simpun, Maju, dan Berkelanjutan"***. Peran tersebut diwujudkan melalui penguatan kelembagaan koperasi, peningkatan kapasitas dan daya saing usaha mikro, serta pengembangan sektor perdagangan yang sehat dan berkeadilan.

Dalam konteks **"Simpun"**, dinas berperan membangun kebersamaan dan kemandirian ekonomi masyarakat melalui pembinaan koperasi yang berkualitas, penguatan partisipasi anggota, serta peningkatan tata kelola usaha yang transparan dan akuntabel. Koperasi didorong menjadi wadah ekonomi rakyat yang inklusif dan berkelanjutan, sehingga mampu menjadi pilar penggerak ekonomi lokal.

Untuk mendukung **"Maju"**, dinas fokus pada peningkatan produktivitas dan daya saing usaha mikro dan pelaku perdagangan melalui program pembinaan, pendampingan, fasilitasi akses pembiayaan, pemasaran, serta peningkatan kualitas produk. Upaya ini bertujuan mendorong usaha mikro naik kelas dan memperluas peluang usaha, sehingga mampu berkontribusi nyata terhadap pertumbuhan ekonomi daerah dan penciptaan lapangan kerja.

Sementara itu, dalam mewujudkan **"Berkelanjutan"**, dinas mendorong pengembangan koperasi, usaha mikro, dan perdagangan yang berorientasi jangka panjang dengan memperhatikan aspek keberlanjutan ekonomi, sosial, dan lingkungan. Hal ini dilakukan melalui penguatan regulasi, pemanfaatan data dan teknologi, serta sinergi lintas sektor, agar pembangunan ekonomi daerah dapat berlangsung secara berkesinambungan dan adaptif terhadap perubahan.

Melalui pelaksanaan tugas dan fungsi tersebut, Dinas Koperasi, Usaha Mikro dan Perdagangan Kabupaten Tanah Laut berkomitmen menjadi penggerak ekonomi kerakyatan yang inklusif, berdaya saing, dan berkelanjutan sebagai fondasi utama dalam mendukung pencapaian visi pembangunan daerah.

Komitmen untuk mewujudkan Visi yang telah dirumuskan merupakan suatu tantangan yang harus dihadapi oleh segenap aparatur di lingkungan Dinas Koperasi, Usaha Mikro dan Perdagangan Kabupaten Tanah Laut. Sebagai bentuk kesungguhan dalam mewujudkan Visi yang telah dirumuskan tersebut. Dinas Koperasi, Usaha Mikro dan Perdagangan menetapkan Misi sebagai gambaran aktivitas yang sudah seharusnya dilaksanakan. Dengan Misi maka akan terlihat secara jelas kebutuhan apa yang harus dipenuhi oleh organisasi, siapa yang memiliki kebutuhan tersebut, dan bagaimana cara memenuhinya.

B. Misi RPJMD

Misi adalah rumusan umum mengenai upaya-upaya yang akan dilakukan untuk mewujudkan visi pembangunan daerah. misi tersebut adalah :

1. Membangun SDM yang Unggul dan Berdaya Saing Dengan Nilai-nilai Agama Membangun ekonomi yang inklusi
2. Membangun Ekonomi Inklusif Untuk Penurunan Kemiskinan Dengan Infrastruktur Yang Merata Dan Lingkungan Hidup Berkualitas
3. Memantapkan Tata Kelola Pemerintahan yang Inovatif dan Dinamis.

Berdasarkan Peraturan Menteri Dalam Negeri Republik Indonesia Nomor 86 Tahun 2017 tentang Tata Cara Perencanaan, Pengendalian dan Evaluasi Pembangunan Daerah, Tata Cara Evaluasi Rancangan Peraturan Daerah tentang Rencana Pembangunan Jangka Panjang Daerah dan Rencana Pembangunan Jangka Menengah Daerah, serta Tata Cara Perubahan Rencana Pembangunan Jangka Panjang Daerah, Rencana Pembangunan Jangka Menengah Daerah, dan Rencana Kerja Pemerintah Daerah, bahwa Visi, Misi Bupati/Wakil Bupati sekaligus menjadi Visi, Misi bagi SKPD, untuk Dinas Koperasi, Usaha Mikro dan Perdagangan Kabupaten Tanah Laut mengemban Misi ke: 2 "Membangun Ekonomi Inklusif Untuk Penurunan Kemiskinan Dengan Infrastruktur Yang Merata Dan Lingkungan Hidup Berkualitas".

C. Tujuan, Sasaran dan Indikator Kinerja Perangkat Daerah

Sesuai dengan Instruksi Menteri Dalam Negeri Nomor 2 Tahun 2025 Tentang Pedoman Penyusunan Rencana Pembangunan Jangka Menegah Daerah dan Rencana Strategis Perangkat Daerah Tahun 2025-2029 maka disusunlah RPJMD dan Renstra Perangkat Daerah. Dalam rangka menjaga keselarasan dengan dokumen perencanaan dan menjaga kesinambungan pembangunan antar periode, maka Pemerintah Kabupaten Tanah Laut merumuskan sebuah konsep Rencana RPJMD 2025-2029 yang mempertimbangkan hal-hal sebagai berikut.

1. Agenda Pembangunan RPJPN 2025 - 2045
2. Agenda Pembangunan RPJMN 2025 - 2029
3. Misi RPJMD Provinsi Kalimantan Selatan Tahun 2025 - 2029.
4. Misi RPJPD Pemerintah Kabupaten Tanah Laut Tahun 2025 - 2045
5. Isu-isu strategis Kabupaten Tanah Laut Tahun 2025 - 2029.

Dari hasil penyandingan muatan konsideran tersebut, teridentifikasi tiga aspek yang menjadi kesamaan dan dapat dijadikan fokus dari perencanaan periode 2025 - 2029. Ketiga aspek tersebut yaitu: Pembangunan manusia, pembangunan ekonomi dan infrastruktur yang berwawasan lingkungan, dan pembangunan Tata Kelola Pemerintahan.

Berdasarkan tugas dan fungsi Dinas Koperasi, Usaha Mikro dan Perdagangan termasuk dalam mendukung tujuan kedua yaitu Meningkatkan Pertumbuhan Ekonomi Inklusif dengan sasaran yaitu Meningkatnya Produktifitas dan Daya Saing Sektor Unggulan Daerah. Adapun indikator keberhasilan dari sasaran Meningkatnya Produktifitas dan Daya Saing Sektor Unggulan Daerah adalah Rasio PDRB Sektor Perdagangan.

Guna mewujudkan tujuan dan sasaran sebagaimana dimaksud diatas maka Dinas Koperasi, Usaha Mikro dan Perdagangan menetapkan tujuan dan sasaran yang dituangkan pada Dokumen Rencana Strategis Dinas Koperasi, Usaha Mikro dan Perdagangan Tahun 2025 - 2029. Adapun tujuan Dinas Koperasi, Usaha Mikro dan Perdagangan adalah Meningkatnya Produktifitas dan Daya Saing Sektor Perdagangan dan sasaran strategis Dinas Koperasi, Usaha Mikro dan Perdagangan adalah :

1. Terwujudnya Peningkatan Pertumbuhan Produktifitas sektor Koperasi dan Usaha Mikro
2. Meningkatnya Pertumbuhan Produktifitas sektor Perdagangan

Tabel 2.1
Matrik Hubungan Antara Tujuan dan Sasaran Dinas Koperasi, Usaha Mikro dan Perdagangan

NO	TUJUAN/SASARAN		INDIKATOR TUJUAN/SASARAN	Realisasi Tahun 2024	TARGET KINERJA TUJUAN/SASARAN PADA TAHUN KE-					
					2025	2026	2027	2028	2029	2030
1	2		3	4	5	6	7	8	9	10
1	Meningkatnya Produktifitas dan Daya Saing Sektor Perdagangan		Rasio PDRB Sektor Perdagangan (%)	10,72	10,75	10,76	10,77	10,78	10,79	10,8
	1.	Terwujudnya Peningkatan Pertumbuhan Produktifitas sektor Koperasi dan Usaha Mikro	Persentase pertumbuhan koperasi berkualitas (%)	2,89	3,45	6,67	9,38	11,43	12,82	12,82
			Persentase usaha mikro yang dibina naik kelas (%)	0,3	3,73	3,9	4,55	4,87	5,52	5,52
	2.	Meningkatnya Pertumbuhan Produktifitas sektor Perdagangan	Persentase omset usaha pelaku perdagangan yg dibina (%)	1,69	1,69	1,75	1,9	2,1	2,3	2,3

1. Indikator Kinerja Utama

Penetapan Indikator Kinerja Utama (IKU) Dinas Koperasi, Usaha Mikro dan Perdagangan Kabupaten Tanah Laut Tahun 2025 - 2029 berdasarkan Keputusan Bupati Tanah Laut Nomor 21 Tahun 2025 tentang Indikator Kinerja Utama di Lingkungan Dinas Koperasi, Usaha Mikro dan Perdagangan Kabupaten Tanah Laut Tahun 2025-2029, dapat dilihat pada tabel berikut:

Tabel 2.2
Indikator Kinerja Utama Dinas Koperasi, Usaha Mikro dan Perdagangan

NO.	SASARAN STRATEGIS	INDIKATOR KINERJA UTAMA	PENJELASAN RUMUS
1.	Terwujudnya Peningkatan Pertumbuhan Produktifitas sektor Koperasi dan Usaha Mikro	Persentase pertumbuhan koperasi berkualitas (%)	Jumlah Koperasi Berkualitas Tahun N–Jumlah Koperasi Berkualitas Tahun N-1/ Jumlah Koperasi berkualitas N-1 x 100% Tata kelola Penerapan Prinsip Koperasi, Pelaksanaan RAT,partisipasi anggota,Manajemen Profesonal dan transparansi dan akuntabilitas
		Persentase usaha mikro yang dibina naik kelas (%)	Jumlah usaha mikro Naik Kelas/Jumlah Pelaku usaha mikro yang dibina x 100% Melakukan Pembinaan usaha mikro dengan cara pendampingan akses permodalan, digitalisasi, bantuan teknis dan pelatihan
2.	Meningkatnya Pertumbuhan Produktifitas sektor Perdagangan	Persentase omset usaha pelaku perdagangan yg dibina (%)	Jumlah Omset pelaku usaha yg dibina tahun n - Jumlah omset pelaku usaha dibina tahun n -1/Jumlah omset seluruh pelaku usaha yg dibina tahun n-1x100% Persentase omset usaha pelaku perdagangan adalah perhitungan perbandingan antara omzet suatu periode dengan periode sebelumnya, biasanya dalam bentuk kenaikan atau penurunan persentase.

D. Strategi dan Arah Kebijakan

Strategi merupakan pernyataan-pernyataan yang menjelaskan bagaimana tujuan dan sasaran akan dicapai yang selanjutnya dijabarkan dalam kebijakan. Kebijakan pada dasarnya merupakan ketentuan-ketentuan yang telah disepakati oleh pihak-pihak yang terkait dan ditetapkan oleh yang berkewenangan untuk dijadikan pedoman, pegangan atau petunjuk bagi setiap usaha dan kegiatan aparatur pemerintah ataupun masyarakat agar tercapai kelancaran dan keterpaduan dalam upaya mencapai sasaran dan tujuan yang diemban oleh Dinas Koperasi, Usaha Mikro dan Perdagangan Kabupaten Tanah Laut.

No	Operasionalisasi NSPK	Arah Kebijakan RPJMD	Arah Kebijakan Renstra Perangkat Daerah	Keterangan
1	2	3	4	5
1	Membangun Ekonomi yang Inklusif untuk Penurunan Kemiskinan dengan Infrastruktur yang Merata dan Lingkungan Hidup Berkualitas	Membangun pusat-pusat pertumbuhan ekonomi baru melalui pengembangan kawasan industri berbasis potensi unggulan daerah	**Penguatan Ekonomi Lokal**: meningkatkan kapasitas koperasi, usaha mikro, dan pedagang lokal agar berdaya saing.	Arah kebijakan ini selaras dengan upaya mengurangi kemiskinan, meningkatkan kesempatan kerja, serta memperkuat daya saing ekonomi lokal melalui sektor koperasi, UMK, dan perdagangan.
			Pengentasan Kemiskinan: melalui pembinaan UMK/UMKM, fasilitasi permodalan, dan penciptaan lapangan kerja baru.	
			Kemandirian Ekonomi: mendorong koperasi sehat dan mandiri, serta perdagangan berbasis potensi lokal.	
			Dukungan terhadap Koperasi dan UKM: fasilitasi kelembagaan, pelatihan, dan pendampingan UMK.	
			Pembangunan/ Revitalisasi Pasar Modern/ Rehab pasar kecamatan: modernisasi dan peningkatan kualitas fisik, manajemen, dan pelayanan pasar.	
2	Memantapkan Tata Kelola Pemerintahan yang Inovatif dan Dinamis	Peningkatan penerapan good governance dengan penerapan reformasi birokrasi dan zona integritas	**Meningkatkan Akuntabilitas Kinerja Instansi Pemerintah**: penerapan sistem kinerja berbasis elektronik (e-kinerja), transparansi layanan, serta digitalisasi proses pelayanan koperasi, usaha mikro, dan perdagangan.	Arah kebijakan ini memperkuat tata kelola yang bersih, transparan, dan akuntabel sekaligus meningkatkan kepuasan layanan publik berbasis digital.

No	Wilayah	Arah Kebijakan RPJMD	Intervensi Strategis	Keterangan
1	2	3	4	5
1	Semua Wilayah Kabupaten Tanah Laut	Membangun pusat-pusat pertumbuhan ekonomi baru melalui pengembangan kawasan industri berbasis potensi unggulan daerah	Penentuan Lokasi / peserta program kegiatan diprioritaskan pada kecamatan di wilayah miskin dan ketimpangan wilayah.	Intervensi diarahkan untuk mengurangi kesenjangan ekonomi antar wilayah, memperkuat potensi ekonomi lokal, dan menjadikan pasar rakyat sebagai pusat pertumbuhan ekonomi masyarakat.
			Penguatan koperasi dan usaha mikro di seluruh kecamatan.	
			Pembangunan/ Revitalisasi Pasar Modern/ Rehap Pasar Kecamatan (Program Unggulan)	
2	Kecamatan Pelaihari/ Kantor Diskumdag	Peningkatan penerapan good governance dengan penerapan reformasi birokrasi dan zona integritas	Meningkatnya Tata Kelola Pemerintahan yang berorientasi Pada Layanan	Intervensi difokuskan pada perbaikan manajemen internal Diskumdag.
			Penerapan sistem layanan digital untuk koperasi, usaha mikro, dan perdagangan.	

			Penguatan zona integritas menuju Wilayah Bebas dari Korupsi (WBK).	peningkatan transparansi, akuntabilitas, serta penyediaan layanan publik yang cepat dan responsif.

E. Perjanjian Kinerja

Perjanjian Kinerja adalah lembar/dokumen yang berisikan penugasan dari pimpinan instansi yang lebih tinggi kepada pimpinan instansi yang lebih rendah untuk melaksanakan program/kegiatan yang disertai dengan indikator kinerja, yang mempresentasikan tekad dan janji untuk mencapai kinerja yang jelas dan terukur dalam rentang waktu satu tahun berdasarkan tugas, fungsi dan wewenang serta mempertimbangkan sumber daya yang tersedia. Tujuan penyusunan Perjanjian Kinerja, yaitu :

1. Sebagai wujud nyata komitmen antara penerima dan pemberi amanah untuk meningkatkan akuntabilitas, transparansi dan kinerja aparatur.
2. Menciptakan tolok ukur kinerja sebagai dasar evaluasi kinerja aparatur.
3. Sebagai dasar penilaian keberhasilan/kegagalan pencapaian tujuan dan sasaran organisasi dan sebagai dasar pemberian penghargaan dan sanksi.
4. Sebagai dasar bagi pemberi amanah untuk melakukan monitoring, evaluasi dan supervisi atas perkembangan/kemajuan kinerja penerima amanah.
5. Sebagai dasar dalam penetapan sasaran kinerja pegawai.

Adapun Perjanjian Kinerja Dinas Koperasi, Usaha Mikro dan Perdagangan tahun 2025 adalah sebagai berikut :

Tabel 2.3
Perjanjian Kinerja Dinas Koperasi, Usaha Mikro dan Perdagangan Kabupaten Tanah Laut Tahun 2025 (hanya eselon II)

No.	Kinerja Utama (Sasaran Renstra)		Indikator Kinerja Utama	Target	Penanggung Jawab
1	Terwujudnya Peningkatan Pertumbuhan Produktifitas sektor Koperasi dan Usaha Mikro	1	Persentase pertumbuhan koperasi berkualitas (%)	3,45	Kepala Dinas Koperasi, Usaha Mikro dan Perdagangan
		2	Persentase usaha mikro yang dibina naik kelas (%)	3,73	Kepala Dinas Koperasi, Usaha Mikro dan Perdagangan
2	Meningkatnya Pertumbuhan Produktifitas sektor Perdagangan	1	Persentase omset usaha pelaku perdagangan yg dibina (%)	1,69	Kepala Dinas Koperasi, Usaha Mikro dan Perdagangan

Untuk mewujudkan kinerja yang telah ditetapkan di dalam Perjanjian Kinerja yang terdiri dari 2 sasaran di atas, Dinas Koperasi, Usaha Mikro dan Perdagangan didukung dengan dengan APBD sebesar Rp.15.129.682.899,49 Rincian program dan anggaran untuk mendukung masing masing sasaran terdapat pada table berikut:

Tabel 2.4
Anggaran Penunjang Sasaran Strategis Tahun 2025

No.	Sasaran Strategis	Program	Anggaran (Rp)
1	2	3	4
1	Terwujudnya Peningkatan Pertumbuhan Produktifitas sektor Koperasi dan Usaha Mikro	PROGRAM PENGAWASAN DAN PEMERIKSAAN KOPERASI	638.848.255,14
		PROGRAM PENILAIAN KESEHATAN KSP/USP KOPERASI	11.204.873,00
		PROGRAM PENDIDIKAN DAN PELATIHAN PERKOPERASIAN	33.968.616,00
		PROGRAM PEMBERDAYAAN USAHA MENENGAH, USAHA KECIL, DAN USAHA MIKRO (UMKM)	2.005.330.817,38
2	Meningkatnya Pertumbuhan Produktifitas sektor Perdagangan (termasuk pasar)	Program Peningkatan Sarana Distribusi Perdagangan	2.280.524.892,84
		Program Stabilitas Harga Barang Kebutuhan Pokok dan Barang Penting	585.169.813,00
		Program Pengembangan Ekspor	144.370.676,00
		PROGRAM STANDARDISASI DAN PERLINDUNGAN KONSUMEN	89.353.796,45
		PROGRAM PENGGUNAAN DAN PEMASARAN PRODUK DALAM NEGERI	467.581.814,00
		JUMLAH	6.256.353.554.29

BAB III
AKUNTABILITAS KINERJA

Akuntabilitas diartikan sebagai kemampuan untuk menjawab atas mandat yang diberikan kepada pengemban amanat, sedangkan kinerja diartikan sebagai prestasi kerja pengemban amanat atas pelaksanaan tugas pokok dan fungsinya. Sebagaimana dimaksud dalam Peraturan Menteri Negara Pendayagunaan Aparatur Negara dan Reformasi Birokrasi Nomor 53 Tahun 2014 tentang Petunjuk Teknis Perjanjian Kinerja, Pelaporan Kinerja dan Tata Cara Reviu Atas Laporan Kinerja Instansi Pemerintah serta Peraturan Pemerintah Nomor 8 tahun 2006 tentang Pelaporan Keuangan dan Kinerja Instansi Pemerintah, laporan ini mengungkapkan capaian kinerja sasaran dan hasil (*outcome*) yang dicapai dalam tahun 2025 Kabupaten Tanah Laut.

Laporan Kinerja tahun 2025 ini merupakan laporan kinerja tahun pertama Renstra 2025 - 2029 dan menyajikan pengukuran capaian indikator kinerja sasaran, sebagaimana yang dituangkan dalam dokumen Perjanjian Kinerja. Penetapan indikator kinerja dan targetnya merupakan prasyarat mutlak agar mekanisme suatu pengukuran kinerja dapat diterapkan sehingga capaian kinerja suatu instansi dapat diketahui tingkat keberhasilannya.

Metode pengukuran kinerja yang digunakan adalah membandingkan antara rencana kinerja (*performance plan*) yang diinginkan dengan realisasi kinerja (*performance result*) yang telah dicapai. Dalam hal ini pembandingan tersebut dilakukan terhadap indikator kinerja, baik indikator kinerja hasil dari indikator kinerja sasaran sebagaimana ditetapkan dalam dokumen Penetapan Kinerja maupun kinerja tahun berjalan terhadap tahun sebelumnya. Terhadap terjadinya celah kinerja (*performance gap*),dilakukan analisis penyebab terjadinya celah kinerja tersebut, serta tindakan- tindakan perbaikan apa yang diperlukan untuk meningkatkan kinerja di masa mendatang.

Sesuai dengan Renstra Dinas Koperasi, Usaha Mikro dan Perdagangan Tahun 2025 - 2029 terdapat 2 sasaran dengan 3 indikator, dengan hasil pengukuran rata-rata capaian IKU telah memenuhi kriteria **Sangat Tinggi** atau dengan rata-rata capaian kinerja sebesar 136,60%.

A. AKUNTABILITAS KINERJA

1. CAPAIAN INDIKATOR KINERJA UTAMA (IKU)

Berdasarkan Peraturan Menteri Negara Pendayagunaan Aparatur Negara Nomor PER/20/M.PAN/11/2008 tentang Pedoman Penyusunan Indikator Kinerja Utama

bahwa IKU disusun dan ditetapkan sendiri oleh setiap organisasi dalam rangka mengukur keberhasilan organisasi secara menyeluruh dalam rangka pelaksanaan tugas dan fungsi organisasi.

Pencapaian Indikator Kinerja Utama (IKU) Dinas Koperasi, Usaha Mikro dan Perdagangan Kabupaten Tanah Laut Tahun 2025 - 2029 berdasarkan Keputusan Bupati Tanah Laut Nomor 21 Tahun 2025 tentang Penetapan Indikator Kinerja Utama di Lingkungan Dinas Koperasi, Usaha Mikro dan Perdagangan Kabupaten Tanah Laut Tahun 2025 - 2029, dapat dilihat pada tabel berikut :

Tabel 3.1

Indikator Sasaran Strategis

Meningkatnya Produktifitas dan Daya Saing Sektor Perdagangan							
NO	SASARAN STRATEGIS	INDIKATOR KINERJA		TARGET	REALISASI	CAPAIAN	KATEGORI
1	2	3		4	5	6	7
1	Terwujudnya Peningkatan Pertumbuhan Produktifitas sektor Koperasi dan Usaha Mikro	1	Persentase pertumbuhan koperasi berkualitas (%)	3,45	6,90 %	200%	Sangat Tinggi
		2	Persentase usaha mikro yang dibina naik kelas (%)	3,73 %	4,04 %	108,33%	Sangat Tinggi
2	Meningkatnya Pertumbuhan Produktifitas sektor Perdagangan	1	Persentase omset usaha pelaku perdagangan yg dibina (%)	1,69 %	1,71 %	101,47%	Sangat Tinggi
Rata-Rata Capaian Kinerja Tahun 2025						136,60%	Sangat Tinggi

Data capaian kinerja:

1. Persentase pertumbuhan koperasi berkualitas = 200%
2. Persentase usaha mikro yang dibina naik kelas = 108,33%
3. Persentase omzet usaha pelaku perdagangan yang dibina = 101,47%

Rata-rata capaian kinerja:

(200 + 108,33 + 101,47) ÷ 3 = 409,80 ÷ 3 = 136,60

- Rata-rata capaian kinerja = 136,60%

Artinya, secara rata-rata ketiga indikator tersebut melampaui target (>100%) dengan capaian kinerja sangat baik.

2. ANALISA CAPAIAN KINERJA DINAS KOPERASI, USAHA MIKRO DAN PERDAGANGAN

Capaian kinerja disajikan sesuai dengan keselarasan antara Renstra dengan penjabaran dalam perencanaan tahunan berupa dokumen rencana kinerja tahunan dan penetapan kinerja. Keselarasan mencakup visi, misi, tujuan, sasaran strategis dan target kinerja dalam tahun 2025. Sesuai dengan dokumen Renstra 2025 - 2029, Dinas Koperasi, Usaha Mikro dan Perdagangan telah menetapkan 1 (Satu) tujuan. Masing-masing tujuan tersebut lebih konkrit dijabarkan lagi menjadi 2 sasaran, dan untuk mengukur pencapaian sasaran digunakan indikator kinerja sebanyak 3 buah.

Dalam rangka memberikan kesimpulan pengukuran kinerjanya, Pemerintah Kabupaten Tanah Laut menetapkan kategorisasi pencapaian kinerja sesuai Peraturan Menteri Dalam Negeri Nomor 86 Tahun 2017 tentang Tata Cara Perencanaan, Pengendalian dan Evaluasi Pembangunan Daerah, Tata Cara Evaluasi Rancangan Peraturan Daerah tentang Rancangan Peraturan Daerah Tentang Rencana Pembangunan Jangka Panjang Daerah dan Rencana Pembangunan Jangka Menengah Daerah, Serta Tata Cara Perubahan Rencana Pembangunan Jangka Panjang Daerah, Rencana Pembangunan Jangka Menengah Daerah, dan Rencana Kerja Pemerintah Daerah berdasarkan capaian rata-rata atas indikator kinerja menjadi lima kategori sebagai sebagai berikut :

Tabel 3.2

Pengelompokkan Capaian Kinerja

URUTAN	RENTANG CAPAIAN	KATEGORI CAPAIAN
I	91% kurang dari sama dengan 100%	Sangat Tinggi
II	76% kurang dari sama dengan 90%	Tinggi
III	66% kurang dari sama dengan 75%	Sedang
IV	51% kurang dari sama dengan 65%	Rendah
V	kurang dari sama dengan 50%	Sangat Rendah

Ada dua jenis rumus pengukuran capaian kinerja yang dapat dilihat pada Tabel 3.3 sebagai berikut :

Tabel 3.3

Rumus Pengukuran Capaian Kinerja

KONDISI	URAIAN		RUMUS
Asumsi I (kondisi umum)	*Jika semakin tinggi realisasi menunjukkan pencapaian kinerja yang semakin baik, atau sebaliknya jika realisasi semakin rendah pencapaian kinerja semakin rendah*		**Realisasi ---------- X 100% Target**
	Contoh: jumlah produksi partisipasi murni.	padi, angka	
Asumsi II (kondisi tidak umum)	*Jika semakin tinggi realisasi menunjukkan pencapaian kinerja yang semakin rendah,*		**Target ---------- X 100% Realisasi**
	Atau sebaliknya jika realisasi makin rendah pencapaian kinerja semakin baik,		**Target ---------- X 100% Realisasi**
	Contoh: angka kemiskinan, angka kematian		

Pengukuran kinerja terhadap indikator kinerja yang telah dicapai di atas adalah dengan membandingkan antara target dan realisasi pada indikator sasaran. Adapun rincian dan analisis capaian kinerja masing-masing sasaran dan indikator sasaran sesuai dengan Tujuan adalah sebagai berikut :

TUJUAN 1

Meningkatnya Produktifitas dan Daya Saing Sektor Perdagangan

Dinas Koperasi, Usaha Mikro dan Perdagangan Kabupaten Tanah Laut menetapkan tujuan ke I yaitu **Meningkatnya Produktifitas dan Daya Saing Sektor Perdagangan** Untuk mengukur keberhasilan tujuan tersebut, ditetapkan 1 indikator yaitu **Rasio PDRB Sektor Perdagangan (%)**.

Tabel 3.4
Tujuan dan indikator tujuan I

No	Tujuan Pembangunan	Indikator Tujuan	Satuan	Target 2025
1	**Meningkatnya Produktifitas dan Daya Saing Sektor Perdagangan**	**Rasio PDRB Sektor Perdagangan (%)**	%	10,75

Untuk mencapai tujuan tersebut, ditetapkan 2 sasaran yaitu:

1. Terwujudnya Peningkatan Pertumbuhan Produktifitas sektor Koperasi dan Usaha Mikro
2. Meningkatnya Pertumbuhan Produktifitas sektor Perdagangan

Analisa Pencapaian Sasaran Strategis 1
Terwujudnya Peningkatan Pertumbuhan Produktifitas sektor Koperasi dan Usaha Mikro

Terwujudnya Peningkatan Pertumbuhan Produktifitas sektor Koperasi dan Usaha Mikro diukur melalui 2 indikator dengan realisasi dan capaian kinerja sebagai berikut:

Tabel 3.5
Capaian Kinerja Terhadap Target 2025

NO	Sasaran	INDIKATOR KINERJA	SATUAN	REALISASI			TAHUN 2025		
				TAHUN 2022	TAHUN 2023	TAHUN 2024	TARGET	REALISASI	CAPAIAN
1	Terwujudnya Peningkatan Pertumbuhan Produktifitas sektor Koperasi dan Usaha Mikro	Persentase pertumbuhan koperasi berkualitas	%	-	-	2,89%	3,45%	6,90%	200%
		Persentase usaha mikro yang dibina naik kelas	%	-	-	0,3	3,73%	4,04%	108,33%
RATA-RATA CAPAIAN KINERJA 2025									154,165%

Tabel 3.6
Capaian Kinerja Terhadap Target Akhir Renstra

NO	Sasaran	INDIKATOR KINERJA	SATUAN	TAHUN 2025			TARGET AKHIR RENSTRA	CAPAIAN TAHUN 2025 THD TARGET AKHIR RENSTRA
				TARGET	REALISASI	CAPAIAN		
1	Terwujudnya Peningkatan Pertumbuhan Produktifitas sektor Koperasi dan Usaha Mikro	Persentase pertumbuhan koperasi berkualitas (%)	%	3,45%	6,90%	200%	2,10 %	328,57%
		Persentase usaha mikro yang dibina naik kelas (%)	%	3,73 %	4,04 %	108,33%	5,52 %	73,18%

Capaian Tahun 2025 terhadap Target Akhir Renstra dihitung dengan rumus:

$$\text{Capaian} = \frac{\text{Realisasi}}{\text{Target Akhir Renstra}} \times 100\%$$

Diketahui:

- Realisasi = **6,90%**
- Target akhir Renstra = **2,10%**

$$\frac{6{,}90}{2{,}10} \times 100\% = 328{,}57\%$$

a. Persentase pertumbuhan koperasi berkualitas

Secara umum, koperasi berkualitas adalah koperasi yang mampu menjalankan kegiatan usahanya dengan baik, memberikan manfaat kepada anggota, dan memiliki keberlanjutan usaha. Beberapa indikator yang digunakan untuk menilai koperasi berkualitas.

Terdapat banyak indikator untuk menilai koperasi berkualitas, yang dapat dikategorikan kedalam beberapa aspek utama:

kelembagaan, usaha, keuangan, dan manfaat bagi anggota dan masyarakat. Secara umum, penilaian ini didasarkan pada standar yang ditetapkan oleh pemerintah dan prinsip-prinsip dasar koperasi.

Berikut adalah indikator-indikator utama untuk menilai kualitas koperasi:

1. Aspek Kelembagaan dan Tata Kelola (Manajemen)

- **Penerapan Prinsip Koperasi:** Koperasi berkualitas konsisten dalam menerapkan prinsip-prinsip dasar koperasi, seperti keanggotaan sukarela dan terbuka, pengelolaan demokratis, dan pembagian Sisa Hasil Usaha (SHU) yang adil.
- **Pelaksanaan Rapat Anggota Tahunan (RAT):** Koperasi yang sehat dan berkualitas melaksanakan RAT secara rutin dan tepat waktu sebagai wujud pertanggungjawaban pengurus kepada anggota.
- **Partisipasi Anggota:** Keberhasilan koperasi sangat ditentukan oleh tingkat partisipasi aktif anggotanya, baik dalam penggunaan produk/layanan, pengambilan keputusan, maupun pengawasan.

- **Manajemen Profesional:** Koperasi dikelola oleh tim manajemen yang kompeten dan profesional, yang memiliki pengetahuan dan keterampilan yang memadai.
- **Transparansi dan Akuntabilitas:** Pengurus menyediakan informasi yang jelas dan relevan kepada anggota, termasuk laporan keuangan yang transparan dan akuntabel.

2. Aspek Usaha dan Keuangan

- **Pertumbuhan Usaha:** Terlihat dari tren pertumbuhan omset, aset, dan perluasan pasar yang stabil dari waktu ke waktu.
- **Perkembangan Pasar Sasaran:** Koperasi mampu mengembangkan dan menjangkau pasar yang lebih luas untuk produk atau layanannya.
- **Kualitas Aset Produktif:** Koperasi, khususnya simpan pinjam, memiliki aset produktif (misalnya kredit/pembiayaan) yang sehat dan tingkat risiko yang rendah.
- **Efisiensi:** Koperasi beroperasi secara efisien dalam mengelola biaya operasionalnya.
- **Kemandirian Finansial:** Koperasi mampu mandiri dan memiliki pertumbuhan yang stabil dari hasil usahanya sendiri, tidak bergantung pada pihak lain.
- **Profitabilitas:** Koperasi mampu menghasilkan Sisa Hasil Usaha (SHU) yang meningkat dan dapat dibagikan kepada anggota.

3. Aspek Manfaat

a. **Manfaat bagi Anggota:**
   - **Peningkatan Kesejahteraan:** Koperasi berkontribusi terhadap peningkatan pendapatan dan kesejahteraan ekonomi anggota.
   - **Harga Kompetitif:** Menawarkan harga yang lebih terjangkau untuk barang dan jasa bagi anggota.
   - **Pelayanan Optimal:** Menyediakan layanan yang cepat, akurat, dan dapat diandalkan bagi anggota.

b. **Manfaat bagi Masyarakat:**

- **Peran Pembangunan:** Koperasi berkontribusi pada pembangunan ekonomi lokal dan pemberdayaan masyarakat di sekitarnya.
- **Tanggung Jawab Sosial:** Melaksanakan program-program yang memberikan manfaat sosial bagi lingkungan sekitar.

4. Aspek Penilaian Kesehatan (khusus Koperasi Simpan Pinjam)

   Untuk koperasi simpan pinjam, Kementerian Koperasi dan UKM memiliki pedoman penilaian kesehatan yang lebih rinci, yang mencakup beberapa aspek utama:

   - **Permodalan:** Kekuatan modal yang dimiliki koperasi.
   - **Kualitas Aktiva Produktif:** Tingkat kesehatan dari aset yang menghasilkan pendapatan bagi koperasi.
   - **Manajemen:** Kualitas pengelolaan koperasi secara keseluruhan.
   - **Efisiensi:** Tingkat efisiensi operasional koperasi.
   - **Likuiditas:** Kemampuan koperasi untuk memenuhi kewajiban jangka pendeknya.
   - **Jati Diri Koperasi:** Kepatuhan terhadap nilai dan prinsip-prinsip koperasi.

   Dengan menilai koperasi dari berbagai aspek ini, dapat diperoleh gambaran yang lebih komprehensif mengenai tingkat kualitas dan keberlanjutan suatu koperasi.

   Untuk rumus perhitungannya yaitu :

$$\text{\% Pertumbuhan Koperasi Berkualitas} = \frac{\text{Jumlah Koperasi berkualitas tahun n} - \text{Jumlah koperasi berkualitas tahun n-1}}{\text{Jumlah Koperasi berkualitas n-1}} \times 100\%$$

$$\frac{31 - 29}{29} \times 100\%$$

$$= 6{,}90\ \%$$

Tabel. 3.7. Daftar Koperasi Berkualitas Tahun 2025

No.	Nama Koperasi	Tanggal Rapat Anggota Tahunan (RAT)		Volume Usaha (Rp 000)		Asset (Rp 000)	
		2024	2025	2024	2025	2024	2025
1	KUD Ulin Raya	07/02/2024	15/02/2025	8.769.129	11.173.610	1.544.357	9.543.564
2	KUD Sekar Tani	27/04/2024	04/05/2025	244.845	289.950	2.226.895	2.276.290
3	KUD Karya Makmur	29/06/2024	02/08/2025	161.890	174.841	670.170	645.225
4	Koperasi Konsumen Mina Sejahtera	05/03/2024	27/03/2025	129.556	143.057	75.425	114.760
5	Koperasi Produsen Sawit Makmur	02/03/2024	27/02/2025	3.898.706	4.210.602	57.019.457	60.440.624
6	KPN Sejahtera	31/01/2024	23/01/2025	150.889	1.131.526	1.498.117	1.940.082
7	KPN Makmur	26/02/2024	20/02/2025	497.646	518.816	3.699.211	4.510.551
8	KPN Dharma Bhakti	09/03/2024	26/02/2025	1.629.183	1.759.518	3.018.291	3.199.388
9	KPN Usaha Bersama	07/03/2024	26/02/2025	772.458	718.804	1.496.060	1.876.285
10	KPN Mekar Sari	19/01/2024	06/02/2025	23.836	25.743	291.925	339.463
11	KPN Swakarsa	30/01/2024	06/02/2025	116.286	120.937	982.363	1.037.160
12	Kopkar Tirda Tala	29/02/2024	27/03/2025	5.256.259	5.466.509	114.601	200.552
13	Kopkar Pangan Jaya Abadi	15/01/2024	10/02/2025	5.887.390	6.005.138	12.733.760	13.115.773
14	Kopkar Mitra Sejahtera	02/02/2024	19/03/2025	7.188.288	7.619.585	6.366.790	6.621.462
15	Kopkar Mitra Makmur Jaya	10/01/2023	10/01/2025	597.813	615.747	468.623	496.740
16	Kopkar Gawi Makmur Jaya	07/02/2024	20/02/2025	160.839	289.029	290.207	289.029
17	Kopwan Manuntung	28/02/2024	21/02/2025	1.028.656	1.041.756	4.766.070	5.185.964
18	Koperasi Maju Bersama	19/03/2024	16/01/2025	55.555	57.222	395.742	419.487
19	Koperasi Point Bina Usaha	23/02/2024	26/11/2025	67.666	71.726	260.680	271.107
20	Koperasi Produsen Sarinday Berkah Raya	23/02/2024	06/02/2025	8.400	10.950	15.000	12.150
21	KSP Budi Utomo	28/11/2024	24/07/2025	214.319	218.605	1.837.077	1.892.189
22	KSP Ruhui Rahayu	09/03/2023	25/02/2025	94.450	98.228	189.192	200.544
23	KSP Barokah	25/02/2024	23/02/2025	173.427	187.922	1.119.190	1.113.795

24	KSP Sri Kandi	25/02/2024	23/02/2023	97.131	99.074	1.072.051	1.192.287
25	KSP Shairo Jaya Abadi	09/02/2024	08/02/2025	386.860	462.816	563.750	703.250
26	Koperasi Gawi Karya Sentosa	23/02/2024	26/02/2025	228.745	233.320	415.520	460.370
27	Primko Kartika Dalas Hangit Pelaihari	08/03/2024	20/02/2025	370.160	425.422	706.901	949.170
28	Primkop Polres Tanah Laut		18/12/2025	-	3.872.402	-	4.940.145
29	Koperasi TKBM Kipuh	18/01/2024	18/02/2025	319.803	323.001	1.181.004	1.192.814
30	Koperasi Jasa Putra Maju Bersama	26/02/2024	22/03/2025	104.234	104.465	93.914	92.919
31	Sukses Baimbai Jaya	09/02/2024	24/01/2025	1.132	695.200	833.222	1.687.145
TOTAL				38.635.551	48.165.522	105.945.565	126.960.284

Tabel. 3.8

DAFTAR KOPERASI BERKUALITAS TAHUN 2024

No.	Nama Koperasi	Nomor Badan Hukum	Tanggal Badan Hukum	Alamat
1	KUD Ulin Raya	01/BH/KDK.16/I/99	02/01/1999	Desa Damit Hulu, Batu Ampar
2	KUD Sekar Tani	1977.a/BH/IX/96	06/06/1996	Desa Pantai Unuh, Batu Ampar
3	KUD Karya Makmur	1610.a/BH/IX/97	25/01/1997	Sumber Jaya, Kintap
4	KUD Mukti Tama	2105/BH/IX/95	24/01/1995	Asam-asam Trans 500, Jorong
5	Kopermas Subur Mandiri	08/BH/KDK.16/V/00	08/05/2000	Komp. Griya Persada Asri, Sarang Halang
6	Koperasi Produsen Sawit Makmur	AHU-0000823.AH.01.39.TAHUN 2023	09/03/2023	Jl. A.Yani RT.04, Kel. Sarang Halang, Pelaihari
7	KPN Mekar Sari	1804.a/BH/IX/96	08/10/1996	Jl. A. Syairani (SMA Negeri 1 Pelaihari)
8	KPN Swakarsa	1808.a/BH/IX/96	19/08/1996	SMKN 1 Pelaihari
9	KPN Usaha Bersama	1749.a/BH/IX/96	18/09/1996	Jl. A.Yani KM. 51, (BPTU Provinsi Kal-Sel)
10	Kopkar Tirda Tala	16/BH/KWK.16/II/98	26/03/1998	PTAMB, Jl. A.Syairani Komp. Perkantoran Gagas
11	Kopkar Sehat Sejahtera	1118.a/BH/X	06/07/1996	RSUD Boejasin
12	Kopkar Mitra Sejahtera	08/BH/XIX.8/2015	26/05/2015	Desa Bentok Darat, Bati-Bati
13	Kopkar Kintap Sejahtera Mandiri	11/BH/XIX.8/2015	14/07/2015	Desa Sungai Cuka, Komp. PT. Arutmin
14	Kopkar Mitra Makmur Jaya	17/BH/XIX.8/2015	28/12/2015	Base Camp. PT.GMK Barat, Desa Damit Hulu RT.16, Batu Ampar
15	Kopkar Gawi Makmur Jaya	002506/BH/M.KUKM.2/XI/2016	25/11/2016	PT.GMK Kebun Tengah,Desa Damit Hulu, Batu Ampar
16	Koperasi Maju Bersama	015.a/BH/KWK.16/III/98	05/05/2003	SMAN Jorong
17	Koperasi Point Bina Usaha	013520/BH/M.KUKM.2/V/2019	08/05/2019	Jl.A.Yani Km.06 RT.018 RW.003, Panggung
18	Koperasi Produsen Kintap Mandiri Sejahtera	AHU-0001724.AH.01.26.TAHUN2020	17/01/2020	Jl.A.Yani Km.152 RT.13 RW.03, Sungai Cuka
19	Koperasi Swadaya Nelayan Sejahtera	AHU-0002557.AH.01.27.TAHUN2021	14/07/2021	Desa Tanjung Dewa, Batakan
20	Koperasi Produsen Sarinday Berkah Raya	AHU-0001811.AH.01.29.TAHUN 2023	04/05/2023	Jl. A.Yani, Ds. Jilatan, Batu Ampar
21	Koperasi Pedagang Mandiri Sejahtera Tanah Laut	AHU-0001797.AH.01.29.TAHUN 2023	03/05/2023	Jl. K.H. Nawawi, Kel. Karang Taruna
22	Koperasi Sumber Sawit Bersama	AHU-0005380.AH.01.29.TAHUN 2023	21/12/2023	Ds. Banyu Irang, Bati-Bati
23	KSP Sri Kandi	22/BH/XIX.8/2015	28/12/2015	Desa Kebun Raya
24	KSP Barokah	21/BH/XIX.8/2015	28/12/2015	Desa Sumber Jaya
25	KSP Karya Sewarga	23/BH/XIX.8/2015	28/12/2015	Desa Bukit Mulia
26	Primko Kartika Dalas Hangit Pelaihari	1079/BH/X	16/02/2011	Kodim
27	Koperasi TKBM Kipuh	01/BH/XII/2005	28/11/2005	Jl. Lingkar Komplek Sinar Desa Atu- Atu
28	Koperasi Jasa Putra Maju Bersama	01/BH-XIX.8/2013	25/11/2013	Desa Muara Kintap
29	Koperasi Sukses Baimbai Jaya	AHU-0004231.AH.01.29.TAHUN 2023	10/10/2023	Jl. Kolam Renang Komplek Hamparan Blok D2, Ds. Atu - Atu

*) *Berkualitas dari aspek pelaksanaan RAT dan meningkat omset usahanya dan/atau yang mendapatkan penilaian*

1) Perbandingan antar realisasi kinerja serta capaian kinerja tahun ini dengan tahun lalu dan beberapa tahun terakhir

Capaian kinerja sasaran strategis perangkat daerah pada tahun 2025 menunjukkan hasil yang cukup signifikan, meskipun terdapat beberapa indikator yang belum mencapai target yang telah ditetapkan. Berdasarkan data yang disajikan, capaian indikator Persentase pertumbuhan Koperasi Berkualitas tahun 2025 tercatat sebesar 6.90% atau setara dengan 200% dari target yang telah ditetapkan sebesar 3,45% capaian kinerja pada tahun 2025 melampaui target dan menunjukkan adanya peningkatan yang konsisten dari tahun-tahun sebelumnya. Sebagai perbandingan, realisasi capaian pada tahun 2024 adalah 2,89% dengan tingkat pencapaian 41,88% terhadap target tahun 2024.

2) Perbandingan Realisasi kinerja sampai dengan tahun ini dengan target jangka menengah yang terdapat dalam dokumen perencanaan strategis Organisasi

Persentase pertumbuhan Koperasi Berkualitas pada tahun 2025 tercatat sebesar 6,90%, atau mencapai 200% dari target tahunan sebesar 3,45%. Jika dibandingkan dengan target akhir Renstra tahun 2029 sebesar 2,10%, capaian hingga tahun 2025 telah mencapai 328,57%. Hal ini menunjukkan laju peningkatan rata-rata kinerja yang sangat tinggi, yakni lebih dari tiga kali lipat target jangka menengah yang ditetapkan.

Data yang diketahui:

- Realisasi 2025 : 6,90%
- Target tahunan 2025 : 3,45%
- Target akhir Renstra 2029 : 2,10%

Capaian terhadap target tahunan :

$$\frac{6,90\%}{3,45\%} \times 100\% = 200\%$$

Artinya, realisasi tahun 2025 melampaui target tahunan sebesar 100%, atau naik 3,45 poin persentase di atas target.

Capaian terhadap target akhir Renstra

$$\frac{6,90\%}{2,10\%} \times 100\% = 328,57\%$$

Ini berarti hingga tahun 2025, capaian sudah melebihi target akhir Renstra sebesar 228,57%.

Laju peningkatan rata-rata

Karena:

- Target akhir Renstra hanya 2,10%
- Realisasi 2025 sudah mencapai 6,90%

Maka laju peningkatan rata-rata kinerja dapat disimpulkan sangat tinggi, yaitu:

3,29 kali lipat dari target akhir Renstra, atau rata-rata kinerja telah melampaui target Renstra sebesar 228,57%

3) Analisa penyebab keberhasilan/kegagalan atau peningkatan/penurunan kinerja serta alternatif solusi yang telah dilakukan.

Dalam mencapai sasaran strategis Dinas Koperasi, Usaha Mikro dan Perdagangan "Terwujudnya Peningkatan Pertumbuhan Produktifitas sektor Koperasi dan Usaha Mikro" dengan indikator Persentase pertumbuhan koperasi berkualitas, Dinas Koperasi, Usaha Mikro dan Perdagangan melaksanakan :

a. Peningkatan Kelembagaan Koperasi

1. Pelaksanaan Pengawasan Koperasi.

   Pengawasan koperasi dilaksanakan sebagai upaya untuk memastikan koperasi beroperasi sesuai dengan prinsip perkoperasian dan ketentuan peraturan perundang-undangan. Melalui kegiatan monitoring, pembinaan, dan evaluasi secara berkala, pengawasan koperasi berperan penting dalam meningkatkan kepatuhan koperasi terhadap pelaksanaan Rapat Anggota Tahunan (RAT), tertib administrasi, serta pengelolaan usaha yang sehat. Hasil pengawasan menunjukkan bahwa pelaksanaan pengawasan mampu mendorong peningkatan kualitas kelembagaan koperasi, meskipun masih terdapat koperasi yang memerlukan pembinaan lanjutan untuk memperbaiki aspek manajemen dan pelaporan keuangan. Oleh karena itu,

penguatan pengawasan secara berkelanjutan perlu terus dilakukan agar koperasi dapat tumbuh secara sehat, mandiri, dan berdaya saing.

Tabel.3.9
Daftar Koperasi Yang Telah Dilakukan Pengawasan Akuntabilitas Koperasi

No	NAMA KOPERASI	NOMOR BADAN HUKUM	TANGGAL BADAN HUKUM	ALAMAT	HASIL PENGAWASAN
1	Kopkar Tirdha Tala	16/BH/KWK.16/II/98	26/03/1998	PDAM, Jl. A Syairani Komp. Perkantoran Gagas	Cukup Sehat
2	Koperasi Sejahtera	1075/BH/IX	27/12/2004	Kantor Kejaksaan	Dalam Pengawasan
3	Kopwan Bersatu	03/BH/PERINDAGKOP &UKM/I/2013	07/01/2013	Jl. Hutan Kota Angsau	Dalam Pengawasan
4	KUD Budi Luhur	1737/BH/IX	05/06/1996	Jl. Pangeran Antasari RT.03 Dusun I, Bumi Jaya	Dalam Pengawasan
5	Koperasi Madu Permata Sejati	AHU-0009980.AH.01.26.TAHUN2021	26/04/2021	Jl. Tugu Pancasila No.01 RT.007 / 004	Cukup Sehat
6	KUD Ulin Raya	01/BH/KDK.16/I/99	02/01/1999	Damit Hulu 70882	Cukup Sehat
7	Koptan Sejahtera	20/BH/KDK.16/VII/99	01/07/1999	Sukaramah	Dalam Pengawasan
8	KSP Budi Bakti	18/BH/XIX.8/2015	28/12/2015	Desa Sumber Mulia	Dalam Pengawasan
9	KSP Budi Utomo	19/BH/XIX.8/2015	28/12/2015	Jl. HM. Sarbini RT.9 Dusun 2, Desa Batu Ampar	Cukup Sehat
10	Koperasi Melati Mekar Abadi	001109/PAD/M.KUKM.2/VII/2019	03/07/2019	Jl. Poros, Desa Mekar Sari RT.06 Dusun 02, Kintap	Dalam Pengawasan
11	Kopkar Kintap Sejatera Mandiri	11/BH/XIX.8/2015	14/07/2015	Desa Sungai Cuka, Komp. PT. Arutmin	Cukup Sehat
12	Koperasi Kintap Mandiri Sejahtera	AHU-0001724.AH.01.26.TAHUN2020	17/01/2020	Jl.A.Yani Km.152 RT.13 RW.03, Sungai Cuka	Cukup Sehat
13	KUD Mukti Tama	2105/BH/IX/95	24/01/1995	Asam-asam Trans 500	Dalam Pengawasan Khusus
14	Koperasi Bokar Tanah Laut	AHU-0005066.AH.01.26.TAHUN 2020	04/09/2020	Jl. Karang Anyar Blok D RT. 14, Damit	Dalam Pengawasan

15	Koperasi Swadaya Nelayan Sejahtera	AHU-0002597.AH.01.27.TAHUN2021	14/07/2021	Desa Tanjung Dewa, Batakan	Cukup Sehat

Dokumentasi Kegiatan Pengawasan Akuntabilitas Koperasi

2. Pembinaan dan Pendampingan Koperasi

Pembinaan dan pendampingan koperasi dilaksanakan untuk meningkatkan kapasitas kelembagaan, manajemen, dan usaha koperasi agar mampu beroperasi secara sehat dan berkelanjutan. Kegiatan ini dilakukan melalui pendampingan pelaksanaan Rapat Anggota Tahunan (RAT), peningkatan pemahaman pengelolaan administrasi dan keuangan, serta penguatan tata kelola koperasi sesuai prinsip perkoperasian. Pembinaan dan pendampingan yang berkesinambungan memberikan dampak positif terhadap peningkatan jumlah koperasi aktif dan berkualitas, meskipun masih diperlukan intensifikasi pendampingan bagi koperasi yang menghadapi keterbatasan sumber daya dan kapasitas pengelola. Oleh karena itu, sinergi antara pembinaan teknis dan pengawasan tetap diperlukan untuk mendorong pertumbuhan koperasi yang sehat dan berdaya saing.

Tabel.3.10. Daftar Koperasi yang melaksankan RAT di tahun 2025

No.	Nama Koperasi	Alamat Koperasi	Tanggal RAT TB 2024
1	KPRI - Sejahtera Snakma	Jl. A Yani KM.5 70815 (0512-21029), Pelaihari	31/01/2025

2	Koperasi Sukses Baimbai Jaya	Jl. Kolam Renang Komplek Hamparan Blok D2, Ds. Atu - Atu	24/01/2025
3	KPN Swakarsa	SMKN 1 Pelaihari	06/02/2025
4	KPN Mekar sari	Jl. A. Syairani (SMA Negeri 1 Pelaihari)	06/02/2025
5	Kopkar Pangan Jaya Abadi	Jl. A Yani km 32	10/02/2025
6	Kop. Kintap Mandiri Sejahtera	Jl.A.Yani Km.152 RT.13 RW.03, Sungai Cuka	13/02/2025
7	KUD Ulin Raya	Damit Hulu 70882	15/02/2025
8	Koperasi Maju Bersama	SMAN Jorong	16/01/2025
9	KSP Barokah	Desa Sumber Jaya	23/02/2025
10	KSP Srikandi	Desa Kebun Raya	23/02/2025
11	KPN Makmur	Pasar Gunung makmur	20/02/2025
12	Primko Kartika Dalas Hangit	Kodim	20/02/2025
13	Koperasi Pemasaran Sumber Sawit Bersama	Ds. Banyu Irang	13/02/2025
14	Koperasi Pemasaran Berkah Banua Bersama	Jl. Kamaratih Rt 005/002 Desa Panggung - Pelaihari	15/02/2025
15	Kopwan Manuntung	Jl. Jend. Sudirman, Desa Gunung Makmur	21/02/2025
16	KPN Dharma Bhakti	Jl. A Yani No.53 RT.01 Kel. Padang 70852	26/02/2025
17	KPN Usaha Bersama	Jl. A Yani KM. 51, (BPTU Provinsi Kal-Sel)	26/02/2025
18	KSP Ruhui Rahayu	Desa Kintap Kecil	25/02/2025
19	Kop. Pemasaran Sawit Makmur	Jl. A.Yani RT.04, Kel. Sarang Halang	27/02/2025
20	Kop. Sarinday Berkah Raya	Jl. A.Yani, Ds. Jilatan	06/02/2025
21	Kopkar Gawi Karya Sentosa(PKS jorong)	Perkebunan Kelapa Sawit PT.Gawi Makmur Kalimantan PKS Jorong	26/02/2025
22	Kopkar Mitra Makmur Jaya	Base Camp. PT.GMK Barat, Desa Damit Hulu RT.16	10/01/2025
23	Kop. Madu Permata Sejati	Jl. Tugu Pancasila No.01 RT.007 / 004	20/02/2025
24	KSP Shairo Jaya Abadi	Jl. Gembira Rt05/02 Pelaihari	08/02/2025

25	Kopkar Gawi Makmur Jaya	PT. GMK kebun Tengah Ds. Damit Hulu rt 13 kec. Batu Ampar	20/02/2025
26	Kopkar Mitra Sejahtera	PT. Brigestone Ds. Bentok Darat Kec. Bati-bati	19/03/2025
27	Kopkar Tirdha Tala	PDAM, Jl. A Syairani Komp. Perkantoran Gagas	27/03/2025
28	Koperasi Mina Sejahtera	Jl. PPI Perikanan RT.04 RW.01, Muara kintap	27/03/2025
29	Koperasi Swadayan Nelayan Sejahtera	Desa Tanjung Dewa, Batakan	27/03/2025
30	Koperasi TKBM Kipuh	Jl. Lingkar Komplek Sinar Desa Atu- Atu	18/02/2025
31	Koperasi Putra Maju Bersama	Desa Muara Kintap	22/03/2025
32	KSP Budi Utomo	Jl. HM. Sarbini RT.9 Dusun 2, Desa Batu Ampar	24/07/2025
33	KUD Karya Makmur	Ds. Sumber Jaya Kec. Kintap	02/08/2025
34	Primkoppolres Tala	Jl. Kemakmuran (Mapolres Tala), Pelaihari	18/12/2025

Dokumentasi Pendampingan Dinas ke Koperasi yang melaksankan RAT

RAT ke X Koperasi Budi Utomo Desa Batu Ampar Tgl 24 Juli 2025

3. Penilaian Kesehatan KSP/USP Koperasi

Penilaian kesehatan Koperasi Simpan Pinjam dan Unit Simpan Pinjam (KSP/USP) dilaksanakan untuk menilai tingkat kesehatan koperasi dalam aspek kelembagaan, manajemen, permodalan, kualitas aset, likuiditas, kemandirian dan pertumbuhan, serta jati diri koperasi. Kegiatan ini menjadi instrumen penting dalam mengidentifikasi kondisi riil koperasi, sekaligus sebagai dasar dalam penetapan kebijakan pembinaan dan pengawasan yang lebih tepat sasaran. Hasil penilaian kesehatan menunjukkan adanya peningkatan kepatuhan KSP/USP terhadap standar pengelolaan usaha simpan pinjam, meskipun masih terdapat koperasi yang memerlukan pembinaan lanjutan untuk memperbaiki kinerja keuangan dan manajemen risiko. Oleh karena itu, penilaian kesehatan KSP/USP perlu dilaksanakan secara berkala dan berkelanjutan guna mendorong terciptanya koperasi simpan pinjam yang sehat, terpercaya, dan berdaya saing

Dokumentasi Kegiatan Penilaian Kesehatan Koperasi

Koperasi Yang Mendapatkan Penghargaan Kesehatan

Ruang lingkup Penilaian Kesehatan Koperasi dilakukan terhadap aspek:

1. permodalan ;
2. kualitas aktiva produktif;
3. manajemen;
4. efisiensi;
5. likuiditas;
6. kemandirian dari pertumbuhan; dan
7. jatidiri koperasi.

Dokumentasi Kegiatan Penghargaan Kesehatan Koperasi

Tabel.3.11
Daftar Koperasi yang Diberikan Penghargaan Kesehatan

No.	NAMA KOPERASI	NOMOR BADAN HUKUM	TANGGAL BADAN HUKUM	ALAMAT	PREDIKAT
1	KOPWAN MANUNTUNG TAKISUNG	10/KDK.16/V/2000	10/05/2000	Jl. Jend. Sudirman, Desa Gunung Makmur	Koperasi Berprestasi Tingkat Kabupaten I
2	KOPERASI KARYAWAN PANGAN JAYA ABADI	2085/BH/IX	08/08/1994	Jl. A. Yani Km. 32 Desa Liang Anggang Kec. Bati-Bati (PT. Indofood)	Koperasi Berprestasi Tingkat Kabupaten II
3	PRIMKO KARTIKA DALAS HANGIT	1079/BH/IX	16/02/2011	Kodim 1009 Pelaihari	Koperasi Berprestasi Tingkat Kabupaten III

4. Peningkatan Kapasitas SDM Koperasi

Peningkatan kapasitas sumber daya manusia (SDM) koperasi dilaksanakan sebagai upaya untuk memperkuat kualitas pengelolaan koperasi agar mampu beroperasi secara profesional dan berkelanjutan. Kegiatan ini dilakukan melalui pelatihan, bimbingan teknis, dan pendampingan kepada pengurus, pengawas, dan pengelola koperasi, khususnya dalam bidang manajemen usaha, pengelolaan keuangan, dan tata kelola koperasi. Peningkatan kapasitas SDM koperasi memberikan dampak positif terhadap peningkatan pemahaman dan kompetensi pengelola, yang tercermin dari

membaiknya tertib administrasi dan pengelolaan usaha koperasi. Namun demikian, masih diperlukan upaya peningkatan kapasitas secara berkelanjutan dan merata agar seluruh koperasi mampu meningkatkan kinerja dan daya saingnya.

Tabel.3.12
Daftar Peserta Pelatihan Menejerial, Akuntansi Dan Digitalisasi Koperasi Bagi SDM

NO	NAMA PESERTA	NAMA KOPERASI
1	GUSTI M RIZAL RAMADHAN	USAHA BERSAMA
2	LAILA HASANAH	USAHA BERSAMA
3	RAHMAD MUHAIMIN	KOPERASI PETERNAK MANDIRI MITRA MAKMUR
4	AGUS SETIYO HIRMAWAN	KOPERASI PETERNAK MANDIRI MITRA MAKMUR
5	GHESTIAR KHARISMA K	KOPERASI BERKAH SARANA MAKMUR
6	HAIRUNISYA	KOPERASI SAWIT MAKMUR
7	SUTIKNO	KOPERASI GAWI SENTOSA UTAMA
8	PAUJIANNOR	KOPERASI GAWI SENTOSA UTAMA
9	HERRY WINARDI	KOPERASI SEMESTA SAWIT SEJAHTERA
10	DANDA AGUS SETIAUCI	KOPERASI SEMESTA SAWIT SEJAHTERA
11	DEVI ANASTASIA H	KOPERASI BERKAH SARANA MAKMUR
12	DESI DWI SAFITRI	KOPERASI BORNEO AGROSINDO SENTOSA
13	EDDY AHMAD	KOPERASI BORNEO AGROSINDO SENTOSA
14	AGUS ARIYANTO	KOPERASI SUBUR MANDIRI
15	NADLIF ULFIYAH	KOPERASI BERKAH BANUA BERSAMA

16	MUKHLISIN	KOPERASI SAWIT MAKMUR
17	BAGUS DIAN AFFANDY	KOPERASI BARINDAY BERKAH RAYA
18	FATHUL HAMIDI	KOPERASI BARINDAY BERKAH RAYA
19	MUHAMMAD ARIFIN	KOPERASI SUMBER SAWIT BERSAMA
20	MEILA RATNA ARIFAH	KOPERASI NGARIT KINTAP MAKMUR
21	FAISAL WICAKSONO	KOPERASI NGARIT KINTAP MAKMUR
22	ILLA MARLIANA	KOPERASI BERKAH GUNUNG BIRAH
23	HETTY NOOR LAILI	KOPERASI BERKAH BANUA BERSAMA
24	WINDA WILIANI	KOPERASI BERKAH GUNUNG BIRAH
25	MUHAMMAD AMIN	KOPERASI SUMBER SAWIT BERSAMA

Dokumentasi peningkatan kapasitas SDM Koperasi

5. Pembentukan Koperasi Merah Putih

Pembentukan Koperasi Merah Putih dilaksanakan sebagai tindak lanjut dukungan pemerintah daerah terhadap agenda prioritas nasional Presiden Prabowo Subianto yang menekankan penguatan ekonomi kerakyatan, kemandirian ekonomi, dan pemerataan kesejahteraan masyarakat

sebagaimana tertuang dalam arah kebijakan pembangunan nasional. Kegiatan ini difokuskan pada pembentukan kelembagaan koperasi yang kuat, berlandaskan prinsip gotong royong dan kedaulatan ekonomi rakyat, serta mendorong peran koperasi sebagai pilar utama penggerak ekonomi lokal. Pembentukan Koperasi Merah Putih diharapkan mampu memperluas akses usaha dan pembiayaan bagi masyarakat, meningkatkan partisipasi ekonomi anggota, serta berkontribusi terhadap penciptaan lapangan kerja dan penguatan ekonomi daerah secara berkelanjutan.

Terdapat 135 Koperasi Merah Putih yang telah dibentuk pada tahun 2025 dengan 130 Koperasi Desa Merah Putih dan 5 Koperasi Kelurahan Merah Putih.

Tabel.3.13
Daftar Restrukturisasi Usaha Koperasi Kewenangan Kabupaten/ Kota
Pengembangan Koperasi Desa/Kelurahan Merah Putih

NAMA KOPERASI	BADAN HUKUM		ALAMAT	
	NOMOR	TANGGAL	JL/DESA/KELURAHAN	KEC
Koperasi Lainnya/KDKMP				
KOPERASI DESA MERAH PUTIH TEBING SIRING	AHU-0056567.AH.01.29.TAHUN 2025	19/06/2025	DESA TEBING SIRING DUSUN II	BAJUIN
KOPERASI DESA MERAH PUTIH TIRTA JAYA KECAMATAN BAJUIN	AHU-0051563.AH.01.29.TAHUN 2025	17/06/2025	JALAN KERAMAT	BAJUIN
KOPERASI DESA MERAH PUTIH GALAM	AHU-0051796.AH.01.29.TAHUN 2025	12/06/2025	JALAN MANDILA SARI	BAJUIN
KOPERASI DESA MERAH PUTIH PEMALONGAN	AHU-0048984.AH.01.29.TAHUN 2025	17/06/2025	JALAN PELOMBOKAN	BAJUIN
KOPERASI DESA MERAH PUTIH KUNYIT KECAMATAN BAJUIN	AHU-0048974.AH.01.29.TAHUN 2025	17/06/2025	JALAN SOEPIRMAN	BAJUIN
KOPERASI DESA MERAH PUTIH BAJUIN	AHU-0051476.AH.01.29.TAHUN 2025	23/06/2025	JALAN BAJUIN RAYA	BAJUIN
KOPERASI DESA MERAH PUTIH SUNGAI BAKAR	AHU-0048961.AH.01.29.TAHUN 2025	17/06/2025	AULA KANTOR DESA SUNGAI BAKAR, JALAN WISATA AIR TERJUN	BAJUIN
KOPERASI DESA MERAH PUTIH KETAPANG KECAMATAN BAJUIN	AHU-0051718.AH.01.29.TAHUN 2025	17/06/2026	JALAN KARMILA	BAJUIN
KOPERASI DESA MERAH PUTIH TANJUNG KECAMATAN BAJUIN	AHU-0051849.AH.01.29.TAHUN 2025	12/06/2025	JALAN TANJUNG PASAR, DUSUN II	BAJUIN
KOPERASI DESA MERAH PUTIH BANYU IRANG	AHU-0048672.AH.01.29.TAHUN 2025	16/06/2025	JALAN MISTAR CUKROKUSUMO NOMOR 01	BATI BATI
KOPERASI DESA MERAH PUTIH NUSA INDAH KECAMATAN BATI BATI	AHU-0059301.AH.01.29.TAHUN 2025	20/06/2025	JALAN AHMAD YANI KM. 34	BATI BATI
KOPERASI DESA MERAH PUTIH PANDAHAN KECAMATAN BATI BATI	AHU-0049513.AH.01.29.TAHUN 2025	17/06/2025	JALAN AHMAD YANI KILOMETER 28.800	BATI BATI
KOPERASI DESA MERAH PUTIH LIANG ANGGANG	AHU-0050971.AH.01.29.TAHUN	16/06/2025	JALAN AHMAD YANI KILOMETER 29	BATI BATI

	2025			
KOPERASI DESA MERAH PUTIH BENUA RAYA	AHU-0066333.AH.01.29.TAHUN 2025	23/06/2026	JALAN AHMAD YANI KM. 42	BATI BATI
KOPERASI DESA MERAH PUTIH BATI BATI	AHU-0066397.AH.01.29.TAHUN 2025	23/06/2027	KANTOR DESA BATI BATI	BATI BATI
KOPERASI DESA MERAH PUTIH BENTOK KAMPUNG	AHU-0048778.AH.01.29.TAHUN 2025	16/06/2025	DESA BENTOK KAMPUNG	BATI BATI
KOPERASI DESA MERAH PUTIH BENTOK DARAT	AHU-0062492.AH.01.29.TAHUN 2025	21/06/2025	JALAN ASAHAN	BATI BATI
KOPERASI DESA MERAH PUTIH KAIT KAIT	AHU-0056068.AH.01.29.TAHUN 2025	19/06/2025	JALAN RAYA DESA KAIT-KAIT	BATI BATI
KOPERASI DESA MERAH PUTIH UJUNG KECAMATAN BATI BATI	AHU-0064149.AH.01.29.TAHUN 2025	23/06/2025	JALAN AHMAD YANI	BATI BATI
KOPERASI DESA MERAH PUTIH KAIT KAIT BARU	AHU-0062182.AH.01.29.TAHUN 2025	21/06/2025	DESA KAIT-KAIT BARU	BATI BATI
KOPERASI DESA MERAH PUTIH PADANG KECAMATAN BATI BATI	AHU-0062608.AH.01.29.TAHUN 2025	21/06/2025	JALAN ABDUL MUTHALIB	BATI BATI
KOPERASI DESA MERAH PUTIH UJUNG BARU KECAMATAN BATI BATI	AHU-0056978.AH.01.29.TAHUN 2025	19/06/2025	JALAN AHMAD YANI	BATI BATI
KOPERASI DESA MERAH PUTIH SAMBANGAN KECAMATAN BATI BATI	AHU-0059717.AH.01.29.TAHUN 2025	20/06/2025	JALAN DATU INSAD	BATI BATI
KOPERASI DESA MERAH PUTIH BLURU	AHU-0045202.AH.01.29.TAHUN 2025	15/06/2025	JALAN AHMAD YANI	BATU AMPAR
KOPERASI DESA MERAH PUTIH DAMAR LIMA	AHU-0062797.AH.01.29.TAHUN 2025	21/06/2025	JALAN HAJI MUHAMMAD SARBINI	BATU AMPAR
KOPERASI DESA MERAH PUTIH DAMIT KECAMATAN BATU AMPAR	AHU-0064168.AH.01.29.TAHUN 2025	23/06/2025	JALAN RADEN AJENG KARTINI, DUSUN TEGUHAN	BATU AMPAR
KOPERASI DESA MERAH PUTIH BATU AMPAR KECAMATAN BATU AMPAR	AHU-0045172.AH.01.29.TAHUN 2025	15/06/2025	JALAN H.M SARBINI DESA BARU AMPAR	BATU AMPAR
KOPERASI DESA MERAH PUTIH AMBAWANG	AHU-0044290.AH.01.29.TAHUN 2025	14/06/2025	JALAN RA KARTINI NOMOR 1	BATU AMPAR
KOPERASI DESA MERAH PUTIH PANTAI LINUH	AHU-0062692.AH.01.29.TAHUN 2025	20/06/2025	DESA PANTAI LINUH	BATU AMPAR
KOPERASI DESA MERAH PUTIH JILATAN	AHU-0046112.AH.01.29.TAHUN 2025	16/06/2025	JALAN RAYA DUSUN II LOUK KRASIK	BATU AMPAR
KOPERASI DESA MERAH PUTIH DURIAN BUNGKUK	AHU-0062782.AH.01.29.TAHUN 2025	21/06/2025	JALAN HAJI MUHAMMAD SARBINI NOMOR 01	BATU AMPAR
KOPERASI DESA MERAH PUTIH GUNUNG MELATI	AHU-0057379.AH.01.29.TAHUN 2025	19/06/2025	DESA GUNUNG MELATI, JALAN HAJI MUHAMMAD SARBINI	BATU AMPAR
KOPERASI DESA MERAH PUTIH DAMIT HULU	AHU-0057705.AH.01.29.TAHUN 2025	19/06/2025	JALAN IMAM BONJOL, DUSUN WONOKOYO	BATU AMPAR
KOPERASI DESA MERAH PUTIH GUNUNG MAS KECAMATAN BATU AMPAR	AHU-0045257.AH.01.29.TAHUN 2025	15/06/2025	DESA GUNUNG MAS	BATU AMPAR
KOPERASI DESA MERAH PUTIH TAJAU MULYA	AHU-0045354.AH.01.29.TAHUN 2025	15/06/2025	JALAN SUKARNO HATTA	BATU AMPAR
KOPERASI DESA MERAH PUTIH JILATAN ALUR	AHU-0064531.AH.01.29.TAHUN 2025	23/06/2025	JALAN MUNGGUR KEMINTING	BATU AMPAR
KOPERASI DESA MERAH PUTIH TAJAU PECAH	AHU-0061272.AH.01.29.TAHUN 2025	19/06/2025	JALAN MERPATI	BATU AMPAR

KOPERASI DESA MERAH PUTIH HANDIL BABIRIK	AHU-0050675.AH.01.29.TAHUN 2025	17/06/2025	HANDIL BABIRIK	BUMI MAKMUR
KOPERASI DESA MERAH PUTIH KURAU UTARA	AHU-0049990.AH.01.29.TAHUN 2025	17/06/2026	JALAN SWADAYA	BUMI MAKMUR
KOPERASI DESA MERAH PUTIH BUMI HARAPAN KECAMATAN BUMI MAKMUR	AHU-0049062.AH.01.29.TAHUN 2025	17/06/2027	JALAN SWADAYA	BUMI MAKMUR
KOPERASI DESA MERAH PUTIH SUNGAI RASAU KECAMATAN BUMI MAKMUR	AHU-0054449.AH.01.29.TAHUN 2025	18/06/2025	JALAN MELATI	BUMI MAKMUR
KOPERASI DESA MERAH PUTIH PANTAI HARAPAN KECAMATAN BUMI MAKMUR	AHU-0066770.AH.01.29.TAHUN 2025	24/06/2025	DESA PANTAI HARAPAN	BUMI MAKMUR
KOPERASI DESA MERAH PUTIH HANDIL SURUK	AHU-0049766.AH.01.29.TAHUN 2025	17/06/2025	JALAN SUKA DAMAI	BUMI MAKMUR
KOPERASI DESA MERAH PUTIH HANDIL GAYAM	AHU-0063360.AH.01.29.TAHUN 2025	22/06/2025	DESA HANDIL GAYAM	BUMI MAKMUR
KOPERASI DESA MERAH PUTIH HANDIL BIRAYANG ATAS	AHU-0054524.AH.01.29.TAHUN 2025	17/06/2025	JALAN RAYA	BUMI MAKMUR
KOPERASI DESA MERAH PUTIH HANDIL BIRAYANG BAWAH	AHU-0062057.AH.01.29.TAHUN 2025	21/06/2025	DESA HANDIL BIRAYANG BAWAH	BUMI MAKMUR
KOPERASI DESA MERAH PUTIH HANDIL LABUAN AMAS	AHU-0041211.AH.01.29.TAHUN 2025	13/06/2025	JALAN HANDIL ALUR	BUMI MAKMUR
KOPERASI DESA MERAH PUTIH HANDIL MALUKA	AHU-0055803.AH.01.29.TAHUN 2025	19/06/2025	DESA HANDIL MALUKA	BUMI MAKMUR
KOPERASI DESA MERAH PUTIH BATALANG KECAMATAN JORONG	AHU-0056996.AH.01.29.TAHUN 2025	19/06/2025	JALAN CEMPAKA PUTIH, DUSUN I	JORONG
KOPERASI DESA MERAH PUTIH ASAM ASAM	AHU-0045407.AH.01.29.TAHUN 2025	15/06/2025	JALAN AHMAD YANI	JORONG
KOPERASI DESA MERAH PUTIH JORONG	AHU-0057482.AH.01.29.TAHUN 2025	19/06/2025	JALAN AHMAD YANI, DUSUN 004	JORONG
KOPERASI DESA MERAH PUTIH ALUR	AHU-0057788.AH.01.29.TAHUN 2025	19/06/2025	JALAN SEBELAS MARET, DUSUN III	JORONG
KOPERASI DESA MERAH PUTIH SABUHUR	AHU-0045737.AH.01.29.TAHUN 2025	15/06/2025	JALAN SUNGAI BINJAI, DUSUN SUKAMAJU	JORONG
KOPERASI DESA MERAH PUTIH SIMPANG EMPAT SUNGAI BARU	AHU-0045805.AH.01.29.TAHUN 2025	15/06/2025	JALAN PEMUKIMAN 36	JORONG
KOPERASI DESA MERAH PUTIH SWARANGAN	AHU-0045491.AH.01.29.TAHUN 2025	15/06/2026	DESA SWARANGAN, DUSUN KETANAHAN	JORONG
KOPERASI DESA MERAH PUTIH MUARA ASAM ASAM	AHU-0063314.AH.01.29.TAHUN 2025	22/06/2025	DESA MUARA ASAM ASAM	JORONG
KOPERASI DESA MERAH PUTIH ASRI MULYA	AHU-0045456.AH.01.29.TAHUN 2025	15/06/2025	JALAN POROS	JORONG
KOPERASI DESA MERAH PUTIH KARANG REJO KECAMATAN JORONG	AHU-0063281.AH.01.29.TAHUN 2025	22/06/2025	DUSUN BANJAR ARUM	JORONG
KOPERASI DESA MERAH PUTIH ASAM JAYA	AHU-0046091.AH.01.29.TAHUN 2025	15/06/2025	JALAN SULTAN HASANUDIN	JORONG
KOPERASI DESA MERAH PUTIH PANDAN SARI KECAMATAN KINTAP	AHU-0063344.AH.01.29.TAHUN 2025	22/06/2025	JALAN A. YANI KM 131	KINTAP
KOPERASI DESA MERAH PUTIH KINTAPURA	AHU-0064150.AH.01.29.TAHUN 2025	23/06/2025	JALAN AHMAD YANI	KINTAP
KOPERASI DESA MERAH PUTIH KINTAP	AHU-0057265.AH.01.29.TAHUN	19/06/2025	JALAN PUSAKA	KINTAP

	2025			
KOPERASI DESA MERAH PUTIH MUARA KINTAP	AHU-0061293.AH.01.29.TAHUN 2025	21/06/2025	JALAN LAPANGAN BOLA	KINTAP
KOPERASI DESA MERAH PUTIH SALAMAN	AHU-0067741.AH.01.29.TAHUN 2025	24/06/2025	JALAN HUTAN KINTAP KM 14	KINTAP
KOPERASI DESA MERAH PUTIH SUNGAI CUKA	AHU-0064160.AH.01.29.TAHUN 2025	23/06/2025	JALAN AHMAD YANI KM. 153	KINTAP
KOPERASI DESA MERAH PUTIH RIAM ADUNGAN	AHU-0064178.AH.01.29.TAHUN 2025	23/06/2025	JALAN MERANTI INDAH KM. 26	KINTAP
KOPERASI DESA MERAH PUTIH KINTAP KECIL	AHU-0063379.AH.01.29.TAHUN 2025	22/06/2025	JALAN KETANAHAN	KINTAP
KOPERASI DESA MERAH PUTIH PASIR PUTIH KECAMATAN KINTAP	AHU-0046048.AH.01.29.TAHUN 2025	15/06/2025	JALAN AHMAD MULYANI GANG KENANGA	KINTAP
KOPERASI DESA MERAH PUTIH SUMBER JAYA KECAMATAN KINTAP	AHU-0062842.AH.01.29.TAHUN 2025	21/07/2025	JALAN SUMBER JAYA	KINTAP
KOPERASI DESA MERAH PUTIH SEBAMBAN BARU	AHU-0057856.AH.01.29.TAHUN 2025	19/06/2025	JALAN JENDERAL SUDIRMAN, DUSUN I	KINTAP
KOPERASI DESA MERAH PUTIH BUKIT MULIA KECAMATAN KINTAP	AHU-0064198.AH.01.29.TAHUN 2025	23/06/2025	JALAN PANGERAN ANTASARI	KINTAP
KOPERASI DESA MERAH PUTIH KEBUN RAYA	AHU-0064130.AH.01.29.TAHUN 2025	23/06/2025	JALAN PANGERAN ANTASARI	KINTAP
KOPERASI DESA MERAH PUTIH MEKAR SARI KECAMATAN KINTAP	AHU-0062887.AH.01.29.TAHUN 2025	21/06/2025	JALAN POROS	KINTAP
KOPERASI DESA MERAH PUTIH KURAU	AHU-0062559.AH.01.29.TAHUN 2025	20/06/2025	JALAN KENCANA	KURAU
KOPERASI DESA MERAH PUTIH TAMBAK KARYA KECAMATAN KURAU	AHU-0059470.AH.01.29.TAHUN 2025	20/06/2025	DESA TAMBAK KARYA	KURAU
KOPERASI DESA MERAH PUTIH RADEN	AHU-0062962.AH.01.29.TAHUN 2025	20/06/2025	DESA RADEN	KURAU
KOPERASI DESA MERAH PUTIH SARIKANDI	AHU-0049280.AH.01.29.TAHUN 2025	17/06/2025	JALAN AKSIA	KURAU
KOPERASI DESA MERAH PUTIH SUNGAI BAKAU KECAMATAN KURAU	AHU-0062710.AH.01.29.TAHUN 2025	21/06/2025	DESA SUNGAI BAKAU	KURAU
KOPERASI DESA MERAH PUTIH MALUKA BAULIN	AHU-0062851.AH.01.29.TAHUN 2025	21/06/2025	JALAN SWADAYA	KURAU
KOPERASI DESA MERAH PUTIH BAWAH LAYUNG	AHU-0057766.AH.01.29.TAHUN 2025	19/06/2025	DESA BAWAH LAYUNG JALAN KERATON DAHA	KURAU
KOPERASI DESA MERAH PUTIH TAMBAK SARINAH	AHU-0058950.AH.01.29.TAHUN 2025	20/06/2025	DESA TAMBAK SARINAH	KURAU
KOPERASI DESA MERAH PUTIH KALI BESAR	AHU-0063399.AH.01.29.TAHUN 2025	22/06/2025	JALAN HANDIL SEMPURNA	KURAU
KOPERASI DESA MERAH PUTIH HANDIL NEGARA	AHU-0062922.AH.01.29.TAHUN 2025	21/06/2025	DESA HANDIL NEGARA	KURAU
KOPERASI DESA MERAH PUTIH PADANG LUAS KECAMATAN KURAU	AHU-0050382.AH.01.29.TAHUN 2025	17/06/2025	JALAN SWADAYA	KURAU
KOPERASI DESA MERAH PUTIH BATU MULYA KECAMATAN PANYIPATAN	AHU-0061775.AH.01.29.TAHUN 2025	21/06/2025	JALAN RAYA DESA BATU MULYA	PANYIPATAN
KOPERASI DESA MERAH PUTIH BATU TUNGKU	AHU-0061911.AH.01.29.TAHUN 2025	21/06/2026	JALAN RAYA BATU TUNGKU	PANYIPATAN

KOPERASI DESA MERAH PUTIH PANYIPATAN	AHU-0056176.AH.01.29.TAHUN 2025	19/06/2025	JALAN KACA PIRING DESA PANYIPATAN	PANYIPATAN
KOPERASI DESA MERAH PUTIH KANDANGAN BARU	AHU-0056329.AH.01.29.TAHUN 2025	19/06/2025	JALAN RAYA BATAKAN DESA KANDANGAN BARU	PANYIPATAN
KOPERASI DESA MERAH PUTIH KURINGKIT KECAMATAN PANYIPATAN	AHU-0042388.AH.01.29.TAHUN 2025	13/06/2025	JALAN RAYA DESA KURINGKIT	PANYIPATAN
KOPERASI DESA MERAH PUTIH KANDANGAN LAMA	AHU-0038296.AH.01.29.TAHUN 2025	12/06/2025	JALAN AHMAD YANI	PANYIPATAN
KOPERASI DESA MERAH PUTIH BATAKAN	AHU-0034092.AH.01.29.TAHUN 2025	11/06/2025	JALAN MERDEKA SELATAN	PANYIPATAN
KOPERASI DESA MERAH PUTIH SUKA RAMAH	AHU-0055647.AH.01.29.TAHUN 2025	19/06/2025	DUSUN JATI MULYA DESA SUKA RAMAH	PANYIPATAN
KOPERASI DESA MERAH PUTIH TANJUNG DEWA	AHU-0041533.AH.01.29.TAHUN 2025	13/06/2025	JALAN PELABUHAN TIMUR	PANYIPATAN
KOPERASI DESA MERAH PUTIH BUMI ASIH KECAMATAN PANYIPATAN	AHU-0061750.AH.01.29.TAHUN 2025	21/06/2025	JALAN DUSUN REJO SARI	PANYIPATAN
KOPERASI DESA MERAH PUTIH TUNGKARAN KECAMATAN PELAIHARI	AHU-0061289.AH.01.29.TAHUN 2025	21/06/2026	JALAN MAWAR DESA RANGGANG DALAM	PELAIHARI
KOPERASI DESA MERAH PUTIH PEMUDA KECAMATAN PELAIHARI	AHU-0058286.AH.01.29.TAHUN 2025	18/06/2025	JALAN MEKARSARI DESA PEMUDA	PELAIHARI
KOPERASI DESA MERAH PUTIH GUNTUNG BESAR	AHU-0054885.AH.01.29.TAHUN 2025	18/06/2025	JALAN WAHYU HARTOPO ST DESA GUNTUNG BESAR	PELAIHARI
KOPERASI KELURAHAN MERAH PUTIH PABAHANAN	AHU-0061798.AH.01.29.TAHUN 2025	20/06/2025	JALAN A.YANI KM. 3,5	PELAIHARI
KOPERASI DESA MERAH PUTIH PANGGUNG KECAMATAN PELAIHARI	AHU-0061785.AH.01.29.TAHUN 2025	21/06/2025	KANTOR DESA PANGGUNG JALAN AHMAD YANI	PELAIHARI
KOPERASI KELURAHAN MERAH PUTIH PELAIHARI	AHU-0053939.AH.01.29.TAHUN 2025	18/06/2025	JALAN SAPTA MARGA PELAIHARI	PELAIHARI
KOPERASI DESA MERAH PUTIH ATUATU	AHU-0055197.AH.01.29.TAHUN 2025	19/06/2025	JALAN KOLONEL SOEPIRMAN DESA ATU ATU	PELAIHARI
KOPERASI DESA MERAH PUTIH TAMPANG	AHU-0063232.AH.01.29.TAHUN 2025	22/06/2025	JALAN AHMAD YANI	PELAIHARI
KOPERASI DESA MERAH PUTIH BUMI JAYA KECAMATAN PELAIHARI	AHU-0054950.AH.01.29.TAHUN 2025	18/06/2025	JALAN PANGERAN ANTASARI DESA BUMI JAYA	PELAIHARI
KOPERASI DESA MERAH PUTIH PANJARATAN	AHU-0055411.AH.01.29.TAHUN 2025	19/06/2025	JALAN DESA PANJARATAN	PELAIHARI
KOPERASI KELURAHAN MERAH PUTIH SARANG HALANG KECAMATAN PELAIHARI	AHU-0065219.AH.01.29.TAHUN 2025	23/06/2025	JALAN AHMAD YANI	PELAIHARI
KOPERASI KELURAHAN MERAH PUTIH ANGSAU	AHU-0057397.AH.01.29.TAHUN 2025	19/06/2025	JALAN DATU INSYAD ANGSAU	PELAIHARI
KOPERASI KELURAHAN MERAH PUTIH KARANG TARUNA KECAMATAN PELAIHARI	AHU-0058302.AH.01.29.TAHUN 2025	20/06/2025	JALN PT SUN KELURAHAN KARANG TARUNA	PELAIHARI
KOPERASI DESA MERAH PUTIH PANGGUNG BARU	AHU-0068538.AH.01.29.TAHUN 2025	24/06/2025	JALAN TELKOM	PELAIHARI
KOPERASI DESA MERAH PUTIH SUMBER MULIA KECAMATAN PELAIHARI	AHU-0051999.AH.01.29.TAHUN 2025	18/06/2025	DESA SUMBER MULIA	PELAIHARI
KOPERASI DESA MERAH PUTIH UJUNG BATU KECAMATAN PELAIHARI	AHU-0067438.AH.01.29.TAHUN 2025	24/06/2025	JALAN TELKOM	PELAIHARI
KOPERASI DESA MERAH PUTIH AMBUNGAN	AHU-0039998.AH.01.29.TAHUN	13/06/2025	Jl. A. Yani KM 6,5	PELAIHARI

	2025			
KOPERASI DESA MERAH PUTIH SUNGAI RIAM	AHU-0043147.AH.01.29.TAHUN 2025	14/06/2025	JALAN PEMBANGUNAN SUNGAI RIAM	PELAIHARI
KOPERASI DESA MERAH PUTIH TELAGA KECAMATAN PELAIHARI	AHU-0046184.AH.01.29.TAHUN 2025	16/06/2025	JALAN RAYA PELAIHARI TAKISUNG	PELAIHARI
KOPERASI DESA MERAH PUTIH KAMPUNG BARU KECAMATAN PELAIHARI	AHU-0055126.AH.01.29.TAHUN 2025	19/06/2025	JALAN RAYA PADAT KARYA DESA KAMPUNG BARU	PELAIHARI
KOPERASI DESA MERAH PUTIH RANGGANG DALAM	AHU-0062332.AH.01.29.TAHUN 2025	21/06/2025	JALAN MAWAR DESA RANGGANG DALAM	TAKISUNG
KOPERASI DESA MERAH PUTIH PAGATAN BESAR	AHU-0068528.AH.01.29.TAHUN 2025	24/06/2025	DESA PAGATAN BESAR	TAKISUNG
KOPERASI DESA MERAH PUTIH BENUA LAWAS	AHU-0043108.AH.01.29.TAHUN 2025	14/06/2025	JALAN RAYA TAKISUNG	TAKISUNG
KOPERASI DESA MERAH PUTIH BATILAI	AHU-0054256.AH.01.29.TAHUN 2025	18/06/2025	DESA BATILAI	TAKISUNG
KOPERASI DESA MERAH PUTIH TAKISUNG	AHU-0046378.AH.01.29.TAHUN 2025	16/06/2025	JALAN RAYA TAKISUNG	TAKISUNG
KOPERASI DESA MERAH PUTIH GUNUNG MAKMUR KECAMATAN TAKISUNG	AHU-0060143.AH.01.29.TAHUN 2025	20/06/2025	JALAN JENDRAL SUDIRMAN	TAKISUNG
KOPERASI DESA MERAH PUTIH BENUA TENGAH	AHU-0055263.AH.01.29.TAHUN 2025	19/06/2025	DESA BENUA TENGAH	TAKISUNG
KOPERASI DESA MERAH PUTIH TABANIO	AHU-0045040.AH.01.29.TAHUN 2025	15/06/2025	JALAN POS DESA TABANIO	TAKISUNG
KOPERASI DESA MERAH PUTIH KUALA TAMBANGAN	AHU-0047145.AH.01.29.TAHUN 2025	16/06/2025	DESA KUALA TAMBANGAN	TAKISUNG
KOPERASI DESA MERAH PUTIH SUMBER MAKMUR KECAMATAN TAKISUNG	AHU-0073886.AH.01.29.TAHUN 2025	27/06/2025	DESA SUMBER MAKMUR	TAKISUNG
KOPERASI DESA MERAH PUTIH TELAGA LANGSAT KECAMATAN TAKISUNG	AHU-0047001.AH.01.29.TAHUN 2025	16/06/2025	JALAN JAMAL DESA TELAGA LANGSAT	TAKISUNG
KOPERASI DESA MERAH PUTIH MARTADAH	AHU-0057254.AH.01.29.TAHUN 2025	19/06/2025	JALAN AHMAD YANI	TAMBANG ULANG
KOPERASI DESA MERAH PUTIH GUNUNG RAJA KECAMATAN TAMBANG ULANG	AHU-0062258.AH.01.29.TAHUN 2025	21/06/2025	JALAN AHMAD YANI	TAMBANG ULANG
KOPERASI DESA MERAH PUTIH PULAU SARI KECAMATAN TAMBANG ULANG	AHU-0057880.AH.01.29.TAHUN 2025	19/06/2025	DESA PULAU SARI JALAN AHMAD YANI 45.6	TAMBANG ULANG
KOPERASI DESA MERAH PUTIH KAYU ABANG KECAMATAN TAMBANG ULANG	AHU-0052732.AH.01.29.TAHUN 2025	18/06/2025	JALAN RANTAU BUJUR	TAMBANG ULANG
KOPERASI DESA MERAH PUTIH MARTADAH BARU	AHU-0058782.AH.01.29.TAHUN 2025	19/06/2025	DESA MARTADAH BARU	TAMBANG ULANG
KOPERASI DESA MERAH PUTIH SUNGAI PINANG KECAMATAN TAMBANG ULANG	AHU-0058653.AH.01.29.TAHUN 2025	20/06/2025	DESA SUNGAI PINANG	TAMBANG ULANG
KOPERASI DESA MERAH PUTIH TAMBANG ULANG	AHU-0054668.AH.01.29.TAHUN 2025	18/06/2025	DESA TAMBANG ULANG	TAMBANG ULANG
KOPERASI DESA MERAH PUTIH BINGKULU	AHU-0054768.AH.01.29.TAHUN 2025	18/06/2025	JALAN SWADAYA	TAMBANG ULANG

Dokumentasi Sosialis Koperasi Merah Putih

Acara Pengarahan dari Presiden Republik Indonesia terkait program Koperasi Merah Putih melalui zoom Meeting dihadiri oleh semua Camat, semua Kepala Desa, semua unsur Pejabat lingkup Kabupaten Tanah Laut

Ditahun 2025 setelah pembentukan badan hukum koperasi Merah Putih ada lima koperasi yang sudah bergerak memulai usaha yaitu :

1. Koperasi Desa Merah Putih Kintapura dengan usaha Budidaya Lele

2. Koperasi Desa Merah Putih Asam - Asam dengan Usaha Pengadaan Pupuk Subsidi Pola Kemitraan.
3. Koperasi Desa Merah Putih Asam Jaya dengan Usaha Pengadaan Pupuk Subsidi Pola Kemitraan.
4. Koperasi Desa Merah Putih Nusa Indah dengan Usaha Pengadaan Sembako Kerjasama dengan PT Bulog)
5. Koperasi Kelurahan Merah Putih Pelaihari dengan Usaha Kemitraan Dengan Bank BRI

Faktor Pendorong/Keberhasilan

1. **Target Persentase pertumbuhan Koperasi Berkualitas**
   Dukungan kebijakan pemerintah, pembinaan dan pendampingan koperasi secara berkelanjutan, peningkatan kapasitas SDM pengurus dan pengelola koperasi, akses permodalan dan kemitraan usaha, pemanfaatan teknologi, serta meningkatnya partisipasi dan kinerja anggota koperasi dalam menerapkan tata kelola koperasi yang sehat dan berkelanjutan.

2. **Komitmen Dinas Koperasi Usaha Mikro dan Perdagangan dalam mencapai target indikator Persentase Pertumbuhan Koperasi Berkualitas.**
   Dinas Koperasi, Usaha Mikro dan Perdagangan berkomitmen untuk meningkatkan persentase pertumbuhan koperasi berkualitas melalui pembinaan dan pendampingan berkelanjutan, penguatan kelembagaan dan tata kelola koperasi, peningkatan kapasitas SDM pengurus dan pengelola, serta monitoring dan evaluasi kinerja koperasi secara berkala guna mewujudkan koperasi yang sehat, mandiri, dan berdaya saing.

Faktor Penghambat/Kegagalan

1. **Pengaruh faktor eksternal untuk mencapai indikator Persentase Pertumbuhan Koperasi berkulitas**
   Kondisi perekonomian yang belum stabil, keterbatasan akses permodalan dari lembaga keuangan, rendahnya daya saing koperasi terhadap pelaku usaha nonkoperasi, perubahan regulasi, serta rendahnya partisipasi dan komitmen anggota koperasi yang dipengaruhi oleh faktor sosial dan pasar, sehingga berdampak pada lambatnya peningkatan kualitas dan kinerja koperasi.
2. **Prioritas kegiatan Dinas Koperasi usaha mikro dan perdagangan untuk mencapai indikator Persentase Pertumbuhan Koperasi Berkualitas**
   Untuk koperasi yang diluar dari koperasi merah putih ada 175 koperasi kurangnya pembinaan dan pendampingan koperasi secara berkelanjutan, peningkatan kapasitas SDM pengurus dan pengelola koperasi, penguatan kelembagaan dan tata kelola koperasi, fasilitasi akses permodalan dan kemitraan usaha, serta monitoring dan evaluasi kinerja koperasi guna meningkatkan jumlah dan kualitas koperasi yang sehat dan berdaya saing.

Alternatif Solusi/Rencana Aksi yang Akan Dilakukan

Melaksanakan pendataan dan pemetaan koperasi secara berkala, meningkatkan intensitas pembinaan dan pendampingan manajemen koperasi, menyelenggarakan pelatihan peningkatan kapasitas SDM koperasi, memfasilitasi akses permodalan dan kemitraan usaha, mendorong digitalisasi pengelolaan koperasi, serta melakukan monitoring dan evaluasi kinerja koperasi secara berkelanjutan.

b. Persentase usaha mikro yang dibina naik kelas

Usaha Mikro yang dibina naik kelas merupakan usaha mikro dibina yang mengalami peningkatan status usaha (misalnya dari mikro → kecil, atau kecil → menengah) sesuai dengan kriteria UU No. 20 Tahun 2008 tentang UMKM (aset dan omzet).

Beberapa program pembinaan yang dirancang untuk mendorong UMKM naik kelas antara lain:

- **Akses Permodalan:** Program seperti KUR membantu UMKM mendapatkan pembiayaan untuk mengembangkan usahanya. Peningkatan jumlah debitur KUR yang mengalami graduasi (naik kelas) juga menjadi indikator keberhasilan.
- **Digitalisasi:** Hingga Mei 2025, sekitar 39,7% dari total UMKM (sekitar 64,2 juta) telah terhubung ke ekosistem digital. Digitalisasi menjadi salah satu fokus untuk membantu UMKM menjangkau pasar yang lebih luas.
- **Bantuan Teknis dan Pelatihan:** Berbagai program pendampingan, pelatihan, dan fasilitas diberikan untuk meningkatkan kualitas produksi, pemasaran, serta manajemen sumber daya manusia.

Untuk rumus perhitungannya yaitu :

$$\text{Persentase Usaha mikro yg dibina naik kelas} = \frac{\text{Jumlah usaha mikro Naik Kelas}}{\text{Jumlah Pelaku usaha mikro yang dibina}} \times 100\%$$

Jumlah Pelaku Usaha Mikro yg dibina data ODS (Online Data System) UMKM 10.517, Jumlah Binaan Naik Kelas 425 UMKM

$$\frac{425}{10.517} \times 100\%$$

= 4,04 %

Tabel.3.14. Data sampel peningkatan omzet usaha mikro yang dibina.

No	Nama	Jenis Produk	Alamat	Keterangan
1	Abdullah hayat	Haidar Sasirangan	Jln pemukiman 36 rt 14 rw 03 desa simpang empat sei baru kec jorong kab tanah laut plaihari kal sel	- Omset dan aset bertambah - Peningkatan kualitas produk
2	Ardawati	Sasirangan	JL Sungai Tampang Rt 02 Rw 01 Desa Tambang Ulang	- Omset dan aset bertambah - Peningkatan kualitas produk
3	Arion Prima Benu	Kebab	JL.Karang Jawa No.9, Kel. Karang Taruna, Pelaihari	- Omset dan aset bertambah - Peningkatan kualitas produk
4	Hanik Timur Permata	Sasirangan	JL. Kamaratih Rt.06/02 Ds. Panggung, Pelaihari	- Omset dan aset bertambah - Peningkatan kualitas produk
5	Herry Winardi	Bandeng Presto	Komplek Cip e, Jl Sukub No 49 Desa Atu- Atu	- Omset dan aset bertambah - Peningkatan kualitas produk
6	Maulidatun Nisa	Kripik singkong Jadul	Komp. Pondok Indah Permaai Iii Blok b No 07 Rt 19 Desa Panggung	- Omset dan aset bertambah - Peningkatan kualitas produk
7	Moch. Asy'ari	Susu Rojo Koyo	Desa Ambungan Kec. Pelaihari	- Omset tetap aset bertambah - Peningkatan kualitas produk
8	Siti Komsianah	Jamu	JL a Yani Rt 01 Rw 01 Desa Tirta Jaya Kec. Bajuin	- Omset dan aset bertambah - Peningkatan kualitas produk
9	Yulia Purnama Rukmi	Jamu	Ds. Tirta Jaya Rt.03 Rw.1 Kec. Bajuin	- Omset bertambah aset tetap - Peningkatan kualitas produk
10	Pelaihari Shop	Aneka Makanan Kekinian	Griya Hamparan pelaihari	- Omset tetap aset bertambah - Peningkatan kualitas produk
11	Selina Kitchen	Cake	Komp.pesona karang taruna 2	- Omset tetap 58 sset bertambah - Peningkatan kualitas produk
12	Winda Bolu	Kue Bolu	Jln.Beramban Raya No.54 Rt.21 Rw.007	- Omset tetap aset bertambah - Peningkatan kualitas produk
13	Soto Sate Lina	Soto dan sate	Jln majakeling GG Syarif Husin	- Omset tetap aset bertambah - Peningkatan kualitas produk
14	Toko Lunar	Puding	Jl niaga gg baru	- Omset tetap aset

				bertambah - Peningkatan kualitas produk
15	Mak Ayu	Angkringan	Jl. Telaga Daim , Griya Cahaya Asri Kav. D1 Kel. Karang Taruna Pelaihari	- Omset tetap aset bertambah - Peningkatan kualitas produk
16	Eka Pramitanuri	ES TELER CREAMY BY AZKA CATERING	Jl. Purnawirawan Gg. Damai, Angsau	- Omset tetap aset bertambah - Peningkatan kualitas produk
17	Novi yanti maulida	Donat 3000	Jl.teluk baru	- Omset tetap aset bertambah - Peningkatan kualitas produk
18	Putra rahmadani	Pedagang minuman dan donat	Jl.teluk baru	- Omset tetap aset bertambah - Peningkatan kualitas produk
19	AINUN NAFISAH	Mainan	Jl. Berkat Permai (Angsau)	- Omset tetap aset bertambah - Peningkatan kualitas produk
20	Suhartin	Harismagor (Makanan dan Catering)	Tirta jaya	- Omset tetap aset bertambah - Peningkatan kualitas produk
21	Endang fitriani	KK Tala	Jalan griya persada asri no 41	- Omset tetap aset bertambah - Peningkatan kualitas produk
22	Yuliyana Agus Safitri	Jodha Kids Fashion	Jl Beramban Raya Rt 21 rw 07	- Omset tetap aset bertambah - Peningkatan kualitas produk
23	Haiyuni Dija	Dapur 2 gemoy	Jl. Purnawirawan rt 03	- Omset tetap aset bertambah - Peningkatan kualitas produk
24	Fitriani hikmah	Zonna Jajan	Pelaihari	- Omset tetap aset bertambah - Peningkatan kualitas produk
25	Natasya Thayora Rahim	Keepseye	Pelaihari	- Omset tetap aset bertambah - Peningkatan kualitas produk
26	Afida Rusyanti	Bajuanak_shireen	Pelaihari	- Omset tetap aset bertambah - Peningkatan kualitas produk
27	Rijani	Zona Kopi	Komp. Kijang Mas Permai No 22	- Omset tetap aset bertambah - Peningkatan kualitas produk
28	Santi Ramadanti	Kedai dimsum syakir	Pelaihari	- Omset tetap aset bertambah - Peningkatan kualitas produk
29	H.Hadi	Abba Store	Pelaihari	- Omset tetap aset bertambah - Peningkatan kualitas produk
30	Nani Hartati	Chickroll	Pelaihari	- Omset tetap aset bertambah - Peningkatan kualitas

				produk
31	Epi Lesatari	Yuj Java	Pelaihari	- Omset tetap aset bertambah - Peningkatan kualitas produk
32	Mahfujiannor	Promo Daster	Pelaihari	- Omset tetap aset bertambah - Peningkatan kualitas produk
33	Akhmad Yani	Sendal, Topi dan Tas	Pelaihari	- Omset tetap aset bertambah - Peningkatan kualitas produk
34	Saipul anwar	Muhamad ramadan	Pelaihari	- Omset tetap aset bertambah - Peningkatan kualitas produk
35	IRWAN FAUZI	Korean Street Food	Pelaihari	- Omset tetap aset bertambah - Peningkatan kualitas produk
36	Lilik Sri Wulandari	Kacang dan Jagung Rebus	Pelaihari	- Omset tetap aset bertambah - Peningkatan kualitas produk
37	Musmulyadi	Ahda Store	Pelaihari	- Omset tetap aset bertambah - Peningkatan kualitas produk
38	Siti munawaroh	KKPMS	Pelaihari	- Omset tetap aset bertambah - Peningkatan kualitas produk
39	Nelty siska	Pentol Ikan Pagatan	Pelaihari	- Omset tetap aset bertambah - Peningkatan kualitas produk
40	Aulia	eskrim delicious	Pelaihari	- Omset tetap aset bertambah - Peningkatan kualitas produk
41	Siti Hadijah	Sandal Adiva	Pelaihari	- Omset tetap aset bertambah - Peningkatan kualitas produk
42	Arina rahma	Mama Izi	Pelaihari	- Omset tetap aset bertambah - Peningkatan kualitas produk
43	Ahmad Rizali Rahman	SCRIPT STORE	Pelaihari	- Omset tetap aset bertambah - Peningkatan kualitas produk
44	Maya devi susanti	MOODDIE KITCHEN	Pelaihari	- Omset tetap aset bertambah - Peningkatan kualitas produk
45	Tiara Aziza	Resep Amma	Pelaihari	- Omset tetap aset bertambah - Peningkatan kualitas produk
46	Sa'dilah	Sempolan ayam "ARSY"	Pelaihari	- Omset tetap aset bertambah - Peningkatan kualitas produk

47	Fatmawati	Bakodak	Pelaihari	- Omset tetap aset bertambah - Peningkatan kualitas produk
48	Risda Yunarti	Shelomoztang	Pelaihari	- Omset tetap aset bertambah - Peningkatan kualitas produk
49	Listiani	Dapoer mama yess	Pelaihari	- Omset tetap aset bertambah - Peningkatan kualitas produk
50	Maimunah	Snack campur maimunah	Pelaihari	- Omset tetap aset bertambah - Peningkatan kualitas produk
51	Linda eka Widya putri	Nadya bakery & cake	Pelaihari	- Omset tetap aset bertambah - Peningkatan kualitas produk
52	Norhidayat	Mama Matcha Boejasin	Pelaihari	- Omset tetap aset bertambah - Peningkatan kualitas produk

Data sempel usaha mikro naik kelas dilihat dari kenaikan omset dan aset bertambah

Penjelasan aplikasi ODS Kementerian Koperasi dan UKM

ODS (Online Data System) adalah aplikasi resmi yang dikembangkan oleh Kementerian Koperasi dan UKM untuk menghimpun, mengelola, dan memutakhirkan data koperasi dan usaha mikro, kecil, dan menengah (UMKM) secara nasional dalam satu sistem terintegrasi. Aplikasi **ODS Kementerian Koperasi** merupakan sistem strategis nasional yang berfungsi sebagai **sumber data tunggal koperasi dan UMKM**. Keakuratan dan kelengkapan pengisian ODS oleh pemerintah daerah sangat menentukan kualitas perencanaan, evaluasi, dan kebijakan pembangunan koperasi dan UMKM secara nasional.

Tampilan Aplikasi ODS Dari Kementrian Koperasi

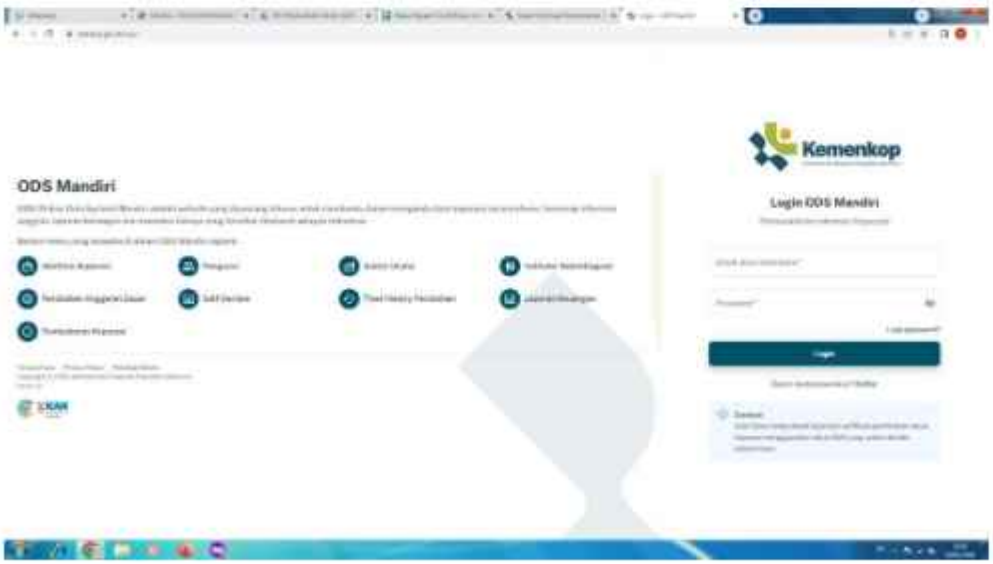

1) Perbandingan antar realisasi kinerja serta capaian kinerja tahun ini dengan tahun lalu dan beberapa tahun terakhir

Capaian kinerja sasaran strategis perangkat daerah pada tahun 2025 menunjukkan hasil yang cukup signifikan, meskipun terdapat beberapa indikator yang belum mencapai target yang telah ditetapkan. Berdasarkan data yang disajikan, capaian Indikator Persentase Usaha Mikro yang Dibina Naik Kelas pada tahun 2025 tercatat sebesar 4,04%, atau setara dengan 108,33% dari target yang ditetapkan sebesar 3,73%. Capaian ini menunjukkan bahwa kinerja tahun 2025 telah melampaui target yang direncanakan. Sebagai perbandingan, realisasi capaian pada tahun 2024 hanya sebesar 0,30% dengan tingkat pencapaian 8,04%. Hal ini menunjukkan adanya peningkatan kinerja yang sangat signifikan dan konsisten dari tahun-tahun sebelumnya dalam upaya pembinaan dan pengembangan usaha mikro.

Data indikator

- Target 2025 : 3,73%
- Realisasi 2025 : 4,04%
- Realisasi 2024 : 0,30%

Tingkat pencapaian tahun 2025

$$\frac{4,04\%}{3,73\%} \times 100\% = 108,33\%$$

Artinya, capaian kinerja tahun 2025 melampaui target sebesar 8,33% atau naik 0,31 poin persentase dari target yang ditetapkan.

1. Tingkat pencapaian tahun 2024

Jika dibandingkan dengan target yang sama (3,73%):

$$\frac{0,30\%}{3,73\%} \times 100\% = 8,04\%$$

2. Tingkat pencapaian tahun 2024 adalah 8,04%, masih jauh di bawah target.

3. Peningkatan kinerja 2024 – 2025

   Kenaikan realisasi:

   4,04% − 0,30% = 3,74%

Secara relatif, capaian tahun 2025 meningkat lebih dari 13 kali lipat dibandingkan tahun 2024.

2) Perbandingan Realisasi kinerja sampai dengan tahun ini dengan target jangka menengah yang terdapat dalam dokumen perencanaan strategis Organisasi

Indikator Persentase Usaha Mikro yang Dibina Naik Kelas pada tahun 2025 tercatat mencapai 4,04%, atau setara dengan 108,33% dari target tahunan yang ditetapkan sebesar 3,73%. Jika dibandingkan dengan target jangka menengah (Renstra 2029) sebesar 5,52%, capaian hingga tahun 2025 telah mencapai 73,18% dari target akhir Renstra. Dengan laju peningkatan rata-rata sekitar 1 poin persentase per tahun, organisasi berada pada jalur yang cukup optimis untuk mencapai target jangka menengah pada tahun 2029, meskipun tetap diperlukan akselerasi program serta peningkatan kualitas pelayanan pembinaan usaha mikro.

Data Indikator

- Target tahunan 2025 : 3,73%
- Realisasi 2025 : 4,04%
- Target jangka menengah (Renstra 2029) : 5,52%

Capaian terhadap target tahunan 2025

$$\frac{4,04\%}{3,73\%} \times 100\% = 108,33\%$$

Artinya, realisasi tahun 2025 melampaui target tahunan sebesar 8,33%, atau lebih tinggi 0,31 poin persentase dari target yang ditetapkan.

Capaian terhadap target akhir Renstra (2029)

$$\frac{4,04\%}{5,52\%} \times 100\% = 73,18\%$$

Hingga tahun 2025, capaian indikator telah mencapai 73,18% dari target akhir Renstra.

Analisis laju peningkatan

Sisa target Renstra yang harus dicapai:

5,52% − 4,04% = 1,48%

Sisa waktu menuju 2029: ± 4 tahun (2026–2029)

Dengan laju peningkatan rata-rata 1 poin persentase per tahun, maka:

Target Renstra secara matematis sangat mungkin tercapai, bahkan berpotensi terlampaui.

3) Analisa penyebab keberhasilan/kegagalan atau peningkatan/penurunan kinerja serta alternatif solusi yang telah dilakukan.

Dalam mencapai sasaran strategis Dinas Koperasi, Usaha Mikro dan Perdagangan"Terwujudnya Peningkatan Pertumbuhan Produktifitas sektor Koperasi dan Usaha Mikro" dengan indikator Persentase usaha mikro yang dibina naik kelas, Dinas Koperasi, Usaha Mikro dan Perdagangan melaksanakan Peningkatan perluasan pemasaran produk usaha mikro, dan Pembinaan usaha mikro.

a. Peningkatan perluasan pemasaran produk usaha mikro

1. Pendampingan pemasaran terhadap usaha mikro

   Melalui peningkatan perluasan pemasaran yang terintegrasi antara pemasaran offline, digital, kemitraan, dan pengadaan pemerintah, diharapkan produk usaha mikro memiliki akses pasar yang lebih luas, berdaya saing tinggi, serta mampu meningkatkan omzet dan keberlanjutan usaha, sehingga mendorong percepatan usaha mikro naik kelas.

   Agar mampu bersaing dipasar yang lebih luas, dilakukan peningkatan kualitas produk melalui:

   - Pendampingan standardisasi mutu, kemasan, dan branding produk.
   - Fasilitasi sertifikasi dan perizinan usaha (NIB, PIRT, Halal, dan izin edar lainnya).
   - Inovasi produk sesuai dengan kebutuhan dan selera pasar.
   - Langkah ini memastikan produk usaha mikro memenuhi standar pasar dan lebih diterima oleh konsumen.
   - Untuk membantu pemasaran dan promosi Dinas koperasi usaha Mikro dan Perdagangan mengadakan Pasar Rakyat yang dilaksanakan bertepatan hari jadi kabupaten Tanah Laut serta melaksanakan UMKM expo

Dokumentasi pasar rakyat dari Tanggal 24 Nov s.d. 3 Des 2025

Tabel.3.15. Data UMKM yang mengikuti Pasar Rakyat

No	Nama UMKM	Alamat	Produck Unggulan	Nama Penanggung Jawab	No Telp / WA	Nik KTP
1	Mulyadi	Jl Fatah Rt 16 RW 03 Karang Taruna	Es Teler	Mulyadi	0831094735346	630103160384 0005
2	Sadilah	Jlan 45 Rt 02 Rw 01 Sarang Halang Pelaihari	Sempolan Ayam Arsy	Sadilan	0882019519942	630103290497 0002
3	Yuliyana agus safitri	Jl Beramban Raya Rt 01 Rw 07 Pelaihari	Jual Baju Anak	Yuliyana agus safitri	081351718938	630103420898 0002
4	Siti Munawaroh	Depan Pasar Tungging stap Ketapang Rt 06 Rw 02 Bajuin	Makanan Minuman	Siti Munawaroh	081254711660	630110531082 0002
5	Selina Musyawarah	Komp Pesona Karang Taruna Rt 15 Rw 01 Karang Taruna	Millecrape dan Zuppa Soup	Selina Musyawarah	083117761043	630103411198 0006
6	Pop Ice,Keripik Rujani	Telaga Daim RT.10/01 Karang Taruna ,Pelaihari	Pop Ice, Keripik	Rujani	087886381971	630103020571 0003
7	Baju Anak Shireen ,Cireng Yuffi	Jl.P.Antasari RT.05/02 Pelaihari	Baju anak dan Camilan	Afida	082245498122	630103450395 0003
8	Toko Lunar	Jl.Niaga, Gg Baru RT.013/004 Pelaihari	Tirramisu,Burn Chesse Cake.Banoffee	Linda Pahlina	082251788882	630103630999 0003
9	Lumere Cakery	Komp Hamparan RT.11/00	Puding buah,Es Teler,Mie Habang, Bihun Banjar	Susiaty	082172208797	630103621280 0010
10	Dapur Bagendul	Jl.P.Antasari RT.05/02 Pelaihari	Snack Mix	Widy	081254071124	637102661096 0002
11	Al Fina Parfum Loundry & Cemilan	Jl.Padang Raya Perum.Griya Ziva.1 RT.013/003 Pelaihari	Parfume Loundry & Aneka Cemilan	Ahmad	082156351116	630103301188 0006
12	Keepsye.id	Jl.telaga Daim Blok 1 RT.10/01 Karang Taruna	Bucket,gantung an Kunci,Tas Rajut.Photoboot h	Natsya Thayora Rahim,Hilmatul Aliyah	082213570252	630103670407 0001
13	Warung Ratih	Jl.Pemuda Perum Augerah Residence Blok A No.18 RT.02/01 Karang Jawa	Soto Lamongan /The Es Jumbo/Dimsum	Ratih	08388858618	357817670295 0003
14	Kedai Dimsum by.Mama Syakir	Jl.Pamjaratan RT.6/1 Telaga Pelaihari	Dimsum,Pangsit ,Tahu Bakso 10	Santi Ramadanti	085252633442	630103661297 0002
15	SheloMoztang/ Moztang Indonesia	Komp.CIP Jl.Wortel RT.06/02 Atu-atu	Moztang	Risda Yunarti	082150751188	630103410695 0004

16	es pisang hijau	jl SWADAYA rt 18 RW 06 ANGSAU	es pisang hijau	fitriani	081297487787	,6301030909190001
17	Makanan dan Minuman	Jl.Beramban Raya RT,21/07 Pelaihari	Terang Bulan, Pentol Goreng	Rahmawati	083862167571	6301035709800006
18	Dezaaya (Aneka Asean Seafood)	Jl. Purnawirawan RT.02A Angsau Pelaihari	Sushi,Gyoza,Aneka Kukusan	Nor Azijah	082250048107	6301036907960002
19	Harismaqar	Tirtajaya Jl.panglima Sudirman RT.02/01 Bajuin	Aneka Keripik dan makanan Minuman	Suhartin	085219380207	6372044505770008
20	Bu Kokom	Jl.A Yani RT.01/01 Tirta Jaya Bajuin	Jahe Merah Instan dan Es The		085236398485	6301105002740002
21	3 Srikandfi	Jl.A.Yani RT.07/03 Sungai Cuka Kintap	Amplang,Kue Kering	Srinatun	081254036596	6301074602750004
22	Jamu Mama Oke	jl.A.Yani/Antesa RT.05/02 Angsau	Jamu Mama Oke	Riyanah	085349313845	6301035611740002
23	Pisang Aroma Caramel	Jl.Karmila RT.02/01 Desa Ketapang Bajuin	Takoyaki,Pisang ,Minuman	Rusna Abdiyana	082251035835	6301034605960001
24	Lindy Iriyanti/Cireng Paman Legend	Jl.Antesa RT.5B/01 Angsau Plh	Cireng,Aneka Sosis(Gorengan) 10	Lindy Iriyanti	085250304414	6301035208960005
25	Mama Amel	Jl.Teluk Baru RT.08/03 Karang Taruna Plh	Minuman,Sosis bakar	Siti Rahmah	081349441292	6301034107860037
26	Tarjo Kurniawan/Papeda	Jl.telaga Daim Gang Amanah 1 RT.10/01 Karang Taruna	Papeda,Lumpia Bif	Tarjo Kurniawan	082250797523	6301032512670002
27	Dimsum Murakata Pelaihari	Jl.Ahmad Yani RT.01/01 Angsau Plh	Dimsum Mentai dan Mozzarela	Yurida Salamah	089631234737	6301035011980001
28	Muhamad Ramadan	Ujung Batu RT.05/02 Desa ujung Batu Plh	Pop es,Es Jeruk,The Jumbo	Saipul Anwar	083150532859	6301030107750002
29	Coobie Cookies	Jl.Matah Karunia Kembar I Blok F No.6 RT.07B/002 Karang Taruna	Cookies,Donat Susu,Dimsum,Brownis	Rahmawati	082357629586	6301036707890007
30	Ubi Madu Cilembu	Komp.Karunia Kembar 2 jl.Matah Rt.09 Karang Taruna	Ubi Madu Cilembu	Budiansyah	089629670194	6306102006950003
31	Siti Maimunah Snack Campur	Matah II AL Fatah RT.07/03 Karang Taruna	Snack Campur Viral	Siti Maimunah,Tasya	081545460178	6301034312020003
32	Sosis Bakar mama Umar	Raya Takisung Rt.01 Ranggang Kec.Takisung	Sosis Bakar,Pop Ice,Es The,Es Jeruk	Nurlaila	081348651325	6301016301890003
33	Jamilah	Jl.Padang Raya Pabahanan Perum.Griya Ziva RT.17/10 Pabahanan Plh	Es Teler.Es Cream	Jamilah	085705890921	6301035007940002
34	Sejahtera	Jl.Matah RT.7 Gg.Mandiri RT.7.2 Karang taruna	Minuman pop ice/Roti Bakar/Sosis 10	Andi Suripto	087736201487	6301032705740002
35	Miftakul Huda	Jl.Purnawirawan Gg.Damai RT.12/1 Angsau Plh	Pentol Goreng	Miftakul Huda	082251034746	6301031709860004
36	M.Khairul Abrar/Gorengan Paman Hair	s	Gorengan Paman Hair	M.Khairul Abrar	082251034745	6301030704950002
37	KoreanStreetFood Plh	Jl.Gg.SyarifHusin No 59 RT.16/05 Pelaihari	Korean Street Food	Irwan Fauzi	082353016663	6301036603920001
38	Moddie Kitchen	Jl.Pamanaran RT.25/003 Gg.Al.Fatah Perum Global Angsau	Es Teler Yummy dan Sosis bakar	Maya Devi Susanti	085151464477	3504114208910003
39	Promo Daster	Komp.karunia Kembar I Matah II RT.7C/02 Karang Taruna Plh	Baju/Pakaian	Mahfujiannor	085248626667	6301030603870004
40	Warung Soto Lina	Jl.majakeling Gg.Syarif Husin RT.16/V Pelaihari	Soto,Sate Nasi Sop	Marlina	082157771929	6301035109780007
41	Eka Pramitanuri SH	Jl Purnawirawan Gg Damai Rt 12 Rw01 Angsau	Catering /Es Teler Creamy	Eka Pramitanuri SH	081349554077	6371044204900007
42	Maulidatun nissa	Jl Gembira Pelaihari	Snack Nas CHIP	Maulidatun nissa	082250291100	6301034310910003
43	Nelty Siska	Jl A.Yani km2 Angsau Rt 06 Rw 02 Angsau	Jualan Pentol Ikan Tenggiri	Nelty Siska	081349614405	6302064510960006

44	leo Saputra	Jl MATAH Komp sinar Alam takisung permai rt 9 rw 6 karang taruna	Es Centong dera Elisya	leo Saputra	081251913735	6301032802840006
45	Kantin Uti/Yeni R	Komp.Multi Madya RT.10 Desa Liang anggang bati-Bati	Bakso,Martabak Telor Mini 10	Yeni Retnaningtyas	082357395738	6301055701740001
46	Warung Seblak Ibu	Jl.SingosariRT.2B/01 Bumi Jaya Plh	Makanan dan Minuman	Yeni Retnaningtyas	085211625012	3302066705940001
47	Ara Catering	Jl.Panembahan Senopati RT.10A/04	Makanan , minuman	Yeni Retnaningtyas	081521664565	6301035204770003
48	Nasi Campur Buleningrum	Ds Gunung Melati RT 7 RW 1	Nasi Campur/ Lalapan	Ning Rukamah	085654455966	6301096708680001
49	Mak Ayu	Jl.Telaga Daim Griya Cahaya Asri Kav.C7 RT.003/001 Karang Taruna	Makanan	Wahyu Gladi Eny	082350321113	6301034301800004
50	Lontong Acil Salmiah	Jl.Sawahan RT.25/06 pelaihari	Lontong Sayur	Salmiah	085391914148	6301034107590002
51	Akram Toys Pelaihari	Jl.Pancasila RT.01/01 Pelaihari	Jual Mainan Obral	Desi Permata Sari	083150606110	6301036212910003
52	Mama Matcha Boedjasin plh	Jl.Pancasila No.39 RT.01/01 Pelaihari	Minuman Matcha	Anisa Rahayu	082155557516	6301036505990001
53	Dapur 2 Gemoy	Jl.PurnawirawanRT.03/01 Angsau Plh	Tahu Bakso,Empe-empe,Dimsum	Haiyuni Dija	082252539573	6371036403920005
54	Minuman Khairudin	Jl. Mawar RT 4 A Panggung	Minuman	Khairudin	085654465199	6301031606650002
55	Berkah Kuliner Makanan	Jl soeparman Rt 3 Rw 1 Panggung	Minuman	suyitno	082271412441	6301031201820001
56	Ayisha Kuliner	Jl. Teluk Baru RT. 08	Telur Gulung,Sosis Bakar dan Jeruk Peras 10	Sri Maina Hasnani	081253246381	6311046005910001
57	Kuliner Nay	Jl. Datu Daim	Pentol Prasmanan dan es cebok	Nita Kurniawati	08565011203	6301036305870001
58	Fatimah	JL. Beramban Raya	Pentol Goreng dan Minuman	Fatimah	085787163642	6301035107750006
59	Musmulyadi	Jl. A . Yani GG Keluarga	Sendal dan Sepatu	Musmulyadi	085154320040	6301033107900001
60	Nadya Bakery and Cake	Jl. H. Boejasin No. 08	Bakery and Cake	Linda Eka WP	082251125524	6301105702970002
61	Sempol Ayam DN	Jl. P. Senopati RT. 10 A Dusun 04	Sempol Ayam dan Tahu Walik	Nina Nofita Anggraini	083152602104	6301035711040002
62	Roti Unyil	Jl. Kayu Manis	Roti Unyil	Multi	082154642304	6301035501910004
63	Bakaran dan Minuman	Komp. Griya Persada	Bakaran dan Minuman	Kamelia	081254985344	3173024409791001
64	Dinsum Goreng Keju LUMER	Jl Lingkar Komp Sinar Atu-Atu Rt 12	Dinsum Goreng Lumer	Sulastri	085350377669	6301034304760006
65	Risol Bunda MTS	Jl. Ki Hajar Dewantara	Risoles	Raudahtul Jannah	082357476866	6301036212880005
66	Donat 3000	Jl. Teluk Baru	Donat	Novi Yanti Maulida	085390925259	6301037011860001
67	Aneka Minuman	Desa Galam	Jeruk peras dan aneka syrup 10	Usup	082154044469	6301100412780001
68	Pedagang Mainan	Jl. Teluk Baru	Mainan	Putra Rahmadhani	081522813198	6371011112990002
69	Hijriah	Kh mansyur Angsau Kec P	gorengan acil chef	Hijriah septi A	083141264521	6301035309860004
70	sri asmoro	jl balerejo Rt 17 rw 6 Angsau Pelaihari	Rujak Cingur	sri asmoro	083837558177	6104244302870001
71	Rizkina Septianda	komplek Kijang Mas Permai No 23 rt 04 Rw 011	Zona Kopi & Dinsum	Rizkina Septianda	083159323131	6301030202610001
72	Pelaihari Shop	Griya Hamparan Blok F/21 RT.11/02 Atu-atu Pelaihari	Kue2 Surabaya,Nona Merawa	Tiara Lisa Yuniaty	081348111767	6301035206860011
73	JUALAN KUE KUE	jl H boejasin Rt 2 A Angsau	JUALAN KUE KUE	Neng selviana	087744405114	6301034904990002
74	Tempura Goreng & Minuman	JL.Mangga Besar RT.9/3 Sarang Halamg Pelaihari	Makanan,Minuman	rahul	082250621749	6301032903000002
75	Station Food	Jl.Perintis 1 RT.17/06 Pelaihari	Potato Curly,Cireng,Rice Box	Murni Rahayu	085332985055	6301036810890004

76	Jajanan Lyn Corner	Jl.Datu Daim Gg.Ikhlas RT.24/01 Pelaihari	Topokki,Dimsum,Minuman	Linda Rania,Lioni Yuliana Nyo	085251616149/085155161422	6301036607950001
77	Bakaran	Jl.Saray Masam RT.9/4 Karang Taruna Pelaihari	Bakaran Kepala Ayam,Sayap,Sosis,dll	Noor Hafizah	082255941845	6301036509010002
78	Nawal Hijab	Karang Jawa Komp.Purnama Indah Blok E no 2 RT.15/01 Karang Taruna	Kerudung	Dessy	085845644170	6301034512880012
79	Es Jeruk,Es Teeh,Es sirup	Jl.Sawahan Gg.Budi RT.19/6 Pelaihari	Es Jeruk,Es Teeh,Es sirup 10	Awaliatus Saniah	083135011130	6301035603760001
80	Bebek	Jl. A Yani Angsau	Sempol	Rizki	082159290566	3671050601850008
81	KK TALA (Komunitas Kuliner Tanah Laut)	Jl. Griya Persada Sari No. 41	Baby Crab Rajungan Takisung	Endang Fitriani (acil waluh)	082279722193	6472054706860010
82	Molly Craftee	Komp. Puri Anggoro Indah	Gantungan Kunci	Mahmud	081351515701	6303052206860008
83	Es the idola X Ayam Madu Mbak Rizky 2	Jl. Akasia	Ayam Madu	Dwi Linda Yani	085820206426	6301026306990002
84	Sempol Ayam Mama Endan	Jl. A Yani Gg. Berlian No. 20 Pelaihari	Sempol Ayam	Munawaroh	085752743988	6301035805840003
85	Ajwinda Fitriani	Jl. Beramban Raya RT 21 RW 007	Kue Bolu Berbagai Rasa	Aswinda	082251042142	6301037012910004
86	Soraya SR12	Jl. Pintu Air RT. 24 RW 7	SR12	Syarifah Habibah Soraya	082357629993	6301035702930003
87	Ayamora	Jl. Karang Jawa Ujung RT. 15 RW 01	Ayam Fillet dan Ayam Pop Crispy	Ryan Sutrisno	085751743780	6301031706950005
88	Es Longan Thailand	GG Said Jl. Beramban Raya RT 20 RW 07	Es Logan Thailand, Es Kuwud, Es Jeruk	Wiwin Nuriyana	085751313537	6301036607970005
89	Seleb Streedfood	Jl. Suka Damai	Sosis Bakar dan Es	Eka Ardilla Watie	082358057481	6301016808910004
90	Empe-Empek	Gunung Makmur	Empek-Empek 10	Mei Wardana S	081348137627	6301011005010004
91	Gorengan	Angsau GG Mariah RT 1 RW 2	Gorengan	Abdul Hadi	083135172116	6301031501820003
92	IDP Kuliner	KNPI Aris Munandar	Tahu Gejrot	Erma IDP	083825404273	6301015709980001
93	Acecoris, Gelang, Kalung	Perum Graha Asri RT 21A	Acecoris, Gelang, Kalung	syahriati	085388448848	6308056806790003
94	Mama 121	Jl. Anggrek Perumahan Aura Megah	Aneka Kue	Arina Rahma	082253071782	6301035611960001
95	Fatmawati	Jl. Majakeling GG Syarifusin No 21 RT 16 RW 5	Mangga Bunga, Jus Magothai, Aneka Kue Bolu	Fatmawati	085251293382	630103611920001
96	Dapoer Mama Yes	Jl. Norsehat RT 4 RW 2	Bakso, Soto Lamongan, Rujak Cingur, Gado-Gado Surabaya	Listiani/Ngadiono	083125774183	6301032512750006
97	Aneka Makanan dan Minuman	Komp. Sinar Alam Takisung Permai RT 9 RW 004	Aneka Serba-Serbi Es dll	Tifanny	082195423950	3507314605980000
98	Es Kelapa RTH	Griya Persada Asri RT. 13 Rw 04	Es Kelapa	Farhansyah	08152138168	6301032505740001
99	Craff For Me	Jl. A Yani Gg. Antesa RT 5B RW 2	Kerajinan dan Manik-Manik (gelang, strap hp)	Vita Permatasari	085754798971	6301035105870006
100	UD. Bintang Bakery	Jl. Teluk Baru RT 08 RW 03	Aneka Roti dan Kue	Muhammad Ikhsan	085248011950	6301031707000001
101	IWAPI	Jl. Norsehat	Jamu, Susu kedelai, dll	Tri Suradianingsih	085825527541	6301055304710001
102	Pentol Kuah Kholisa	Jl. Raya Takisung	Martabak BolaBola, Pentol Kuah, Pop Es 10	Masriah	083150669688	6301034707900003
103	Ihwan Budiman	Jl. Teluk Baru RT 008 RW 3	Aneka Minuman	Ihwan Budiman	087759900436	6301030112730013

104	Kopi OTS,Wedding,Travel Umroh	KH. Mansyur RT 14	Kopi	Nia Indah Aprilianti	081549152533	6301034811900004
105	Mainan Ripani	Ds Ujung Batu RT 01 RW 1	Berbagai Macam Mainan	Ahmad Rifani	085348670102	6301030707830007
106	Old Days Coffe	Jl. Bakunci Komplek Multazam Regency	Minuman Kopi dan Matcha	Puji Nur Hidayah	0882020108450	6301015511840006
107	Jajanan Humaira	Jl. A Yani RT 3 RW 2	Cireng Isi Ayam Suwir dll	Anisa Rahmah	081910328735	6301034508000004
108	Jualan Pentol Goreng	Sarang Halang	Pentol Goreng	Sahli	081933854689	6301031009900004
109	Telur Gulung	Al-Fatah RT 27 RW 08	Telur Gulung	Yani Ardianto	083135432522	3573040404850006
110	Terang Bulan Suka-Suka	Jl. Telaga Daim RT 10 RW 01	Kue Basah	Muhammad Syairi	081254212424	6301032005890004
111	Gorengan	Jl. A Yani RT 001 RW 001	Gorengan	Muhammad Imron	083136334584	3526100107781395
112	Gorengan Sempol	Komp Kijang Mas	Gorengan Sempol	Norsiman	087755295487	630100107850250
113	Es Krim	Taman Asri Sarang Halang	Es Krim 10	Ruslan Effendi	087875239465	6302061010830015
114	Norlaila	Takisung Jl. Sukadamai RT 17 RW 01	Mochi Cakes dan Dessert	Norlaila	085389094453	630104505020005
115	Pentol Kuah N & A/Es Krim Delicius	Al-Fatah RT 16 RW 003	Pentol dan Minuman	Aulia	082148130913	6301035603880002
116	Aku Waffle Kamu	Jl. Basuki Rahmat RT 026 RW 007	Waffle	Ernawati	089691847544	6301034904870005
117	Muhammad Fiddin	Jl. Beramban Raya RT 21	Gulali Kapas	Muhammad Fiddin	083829239654	6304132909790003
118	Chickroll	Ds. Ketapang RT 05 RW 02	Chickroll	Nani Hartati	082225539020	6301106712930003
119	Pondok Alpukatnona	Jl. A Syairani Sarang Halang RT 09	Alpukat Kocok dll	Rizka Nurfadhilla	083150509656	6301035709010002
120	Oppa Coin	Jl. Junjung Buih Sarang Halang RT 15 RW 1	Oppa coin isi Mozarella	Novi Ayu Maharani	083125771394	6301031402051145
121	Es Dawet Jepara dan Pentol Cilok	Jl. Perumahan Flamboyan RT. 007 RW 002	Es Dawet Jepara dan Pentol Cilok	Wahyu Kurniawan	087878108315	6203135507890001
122	Rassaku Coffe	Ds Tanjung RT 6	Es Kopi	Baihaki	081347383604	6301031401820002
123	Diva Fasion	Jl. Karang Jawa RT 3 RW 1	Baju dan Celana	Novi	085845773142	6301076211950001
124	Nor atikah(AGUS KODIM)	Jl A yani Rt 12 Rw 4 Sumber Mulia	mainan	Nor atikah		
125	Sandal Adiva	Jl. Purnawirawan	jual beli sendal anak dan dewasa	Siti Hadijah	085705552502	6301035004890004
126	Pop ES	Jl Karang Jawa RT 1	Pop es 10	Nurdiansyah	083863425595	6301030705670004
127	Akhmad Fadil Iman	Jl. Niaga No 16	Minuman Kopi	Fuad	083143888375	6301031701980002
128	Syamsudin	Ds Gunuung Melati RT 9 RW 1	Crepes	Syamsudin	083863510985	6301092606950002
129	Missky ID	Jl. Matah RT 7 RW 3	Bouquet dan Aksesoris	Tia Darmayanti	081944387260	6301037700597 0001
130	Kukusan Jajanan Sehat	Jl. Al -Fatah RT 27 RW 8	Aneka Kukusan	Khusnul	081528466690	3319067005910007
131	Siti Normaimunah	Tambak Kutapi desa Kurau	Pisang Ijo, Tahu Walik, Mangga Stickyrice	Siti Normaimunah	085751746245	6301044402000002
132	Yujava	Jl. K.H. Nawawi Komp Permata Jingga 3	Healthy Drink, Pentol dan Tahu	Epi Lestari	08566211088	6301036110880002
133	DAAF MILS	Jl Gembira no 13 Rt 2 Rw 01 Pelaihari	Tahu susu Siomay & Batgor dan olahn pentol	Fitria Ningrum n	082231606707	6301032409850003
134	Chillbite food and drink	Jl datu daim Rt 06 rw 02 Pelaihari	Dinsum Goreng Keju, Udang Keju	Marinda dwi Puji Astutie	0895809448978	6473034603910007
135	Aqila Potatoes	Jl Sura damai Rt 15 Rw 01 Takisung	Kentang spiral, spiral ,Dinsum,S	Ahmad Nur Jaini	083112264400	6301012308010002

			osis bakar dll			
136	Es Teler	Jl Swadaya Rt 11 Rw 02 Tirta jaya	Es Teler ,Pentol Pedas dan Es The Jumbo	Siti Marhamah	083143490339	6301104703040001
137	Melisa	Jl Beramban Raya rt 21 Rw 07 Pelaihari	Makanan Msakan Pedas 10	Melisa	081938759174	6301034205980001
138	Seraya Coffe	Jl datu daim Rt 06 rw 02 Pelaihari	Kopi dan Non Kopi	Muhammad Wanasrullah	0895806482963	6301030203040002
139	Petol Genk	Jl Sawahan GG Budi Rt 19 Rw 06 Pelaihari	Pentol Daging	Riswanda	087863150667	6301095906960002
140	Sudah Pasti Teler	Jl NIAGA Rt 13 Rw 04 Pelaihari	Es Teler Creamy S	Adittia Nor Rahma	08972702395	6301032105010003
141	Mardiono	Jl PANGERAN Antasari Rt 01 Rw 01 Bumi Jaya	Bakaran dan Minuman	Mardiono	083863450812	3301210909870005
142	Jual Sepatu dan sandal	Jl Manunggal Rt 11 Rw 02 Angsau	sandal	Noor Fitria	085248988880	6301034601980004
143	Obral mainan (jual mainan)	Jl.Berkat Permai RT.04/01 Angsau	Jual Mainan	Ainun Nafisah	089627953140	6301035610060006
144	Syicraft (Ganci Rajut)	Jl.Niaga RT.12/04 Pelaihari	Gantungan Kunci Rajut	Wandi	085346871896	6301032412020001
145	Tala Nursery	Padang Raya RT.13/03 Pabahanan Pelaihari	Jual Topi	Fahronie	082250796015	6301030804800001
146	Rumahan	Jl.Sawahan RT.25/06 Pelaihari	Sendal	Akhmad Yani	081521678610	6301030202940009
147	Jualan Kacang Rebus	Jl Telaga Daim Rt 10 Rw 01 Karang Taruna	Jualan Kacang Rebus	Lilik Sri Wulandari	083155745766	3508044303740005
148	Akh.Fitri	Jl.Atilam Desa Kunyit RT.5/3 Bajuin	Mainan	Akh.Fitri	085821610013	6301102002960001
149	Arah Kopi	Jl,Niaga RT.13/4 Pelaihari	kopi	Achmad Rezky	082351930067	6301032505940001
150	Aneka Jus Buah	Jl.lambung Mangkurar RT.14/16 Gunung makmur	Aneka Minuman Jus Buah	Dafa Rival Frendyanto	082253350161	3325093007040002
151	Titik Sumanti	Jl.Raya Takisung Gg.jakasuma RT.11/2 Desa telaga Plh	Es The Jumbo dan Es Aquarium 10	Titik Sumanti	082154248681	6301034503810003
152	Elisa Ermayanti	Jl.Raya Takisung Gg.jakasuma RT.11/2 Desa telaga Plh	Pentol Goreng , Sosis Bakar	Elisa ermayanti	083147537350	6301035705010005
153	Linda Tulevsky Makmur	Jl.Matah Komp.Permata Jingga Blok 2 RT.7B/2 Karang Taruna	Safar Meubel Interior	Ananda Linda,SE	085389036408	6301034909750006
154	GKN	Kmplek CIP desa Atu-atu Kecamatan Pelaihari	Aneka cemilan ,sasiran gan dan bandeng Presto	Herry Winardi	08125123122	
155	POLITALA		Aneka Olahan kue kering,telur kampung dan	Ahmad Ramadan		
156	susu sapi segar	komplek pasar PTP RT 006 RW 003 Desa Ambungan kecamatan pelaihari	Susu sapi segar	Moh. Asari	085245395135	6301032611880002
157	es jeruk peras	Jl.KH A Nawawi rt 01 rw 01 kelurahan karang taruna kecamatan pelaihari	Es jeruk peras	M. Nur Yanto	083132096265	6301032809920002
158	Resep Amma	Jl. Al-Manar no 268 rt 022 rw 006 kelurahan angsau kecamatan Pelaihari	makanan dan minuman	Tiara nor AP	082157706976	6301035506930001
159	KUKER	sumber mulia	kuker	Widia Kristina	085332292351	
160	iwan budianto	komplek takisung permai gg anggur D4 RW 9	pentol bakso	iwan budianto	081371181844	6301011904760000
161	SEKRETARIAT DISKUMDAG					
162	Sofia Wulandari	Bumi Jaya Rt 8 Rw 03	Aneka Makanan 10	Sofia Wulandari	0859196387851	6301036507060002
163	Mila Mulan Sari	Jl Kh Mansyur Rt 15 Rw 04	Bakso Bejo solo	Mila Mulan Sari	087894833108	6301035003960001
164	Norinfansyah	Jl Swadaya Desa Angsau	es pisang hijau	Norinfansyah/Fitriani Hikmah	081297487787	6302065702950006
165	Ahmad Rizali Rahman	Jl Mawar Desa Panggung	Jual Baju Anak	Ahmad Rizali Rahman	082357571515	6301030703010002

166	Novita	Jl Diponogoro Rt 08 Rw 03 Bumi Jaya		Novita Dyah Khoirunisa		630103710504 0001
167	Nurhatawati	Komp Pasar Ptp Rt 08 Rw 03 Ambungan	Jual Pop ice	Nurhatawati	082149994600	631009690876 0004
168	Siti Maya	Jl Karang Jawa RT 2 Rw 01 Karang Taruna	Jual Pop ice	Siti Maya	081549109828	630103430394 0003
169	Rahmi Azizah	Kuala Tambangan	Jual Aneka Minuman	Rahmi Azizah	082250248636	630101511195 0004
170	Slamet Rijani	Jl Hutan Kota Rt 26 Rw 6 Angsau	Jual Bunga Anggrek	Slamet Rijani	0811557749	630103160570 0003

Dokumentasi Kegiatan Fasilitasi Sertifikat Halal bagi UMKM

Tabel.3.16. Kegiatan Fasilitasi Sertifikat Halal bagi UMKM

No	Nama	Nama usaha	Nik	Alamat usaha	No hp	No sh
1	Abdul ghopur	Adiba cookies	6301060412910002	Dusun bumi asih rt.008 rw.008 desa bumi asih	082158950688	Id6341002433734 0725
2	Ai resti auliya	Rosida	3205150109010001	Jl.zainal jakse. Rt05/02.ds.pemuda	082153423610	Id6341002367582 0725
3	Aida terorina	Aneka cemilan "aa"	6301036906870009	Jl. Nusa indah rt 09rw 02 desa panggung	081250046108	Id6341002367586 0725
4	Akbar muslim wijaya	Yujin coffee	6301032703040000	Aura megah regency rumah no 7 desa panggung	81649329497	Id6341002433737 0725
5	Alfiani nur raqmah	Sani	6301036204970003	Jl. Ki hajar dewantara rt 08 rw 03 kel. Angsau pelaihari	085779428623	Id6341002433783 0725
6	Alya nurhaliza	Telur asin kurau	6301046103040000	Jl. Pahlawan rt 07 rw 02 desa kurau, kecamatan kurau	085345756068	Id6341002433785 0725

7	Andi suripto	Ahmad haikal	6301032705740002	Jl. Matah ii rt 7b karang taruna - pelaihari	087736201487	Id6341002433786 0725
8	Arbaidah	Restu ibu sederhana	6301035001670001	Jl. A. Yani ambungan	083143296701	Id6341002433788 0725
9	Arie triastuti	Mamabie cake	3513144305790001	Komplek takisung permai pelaihari tanah laut	082351060418	Id6341002433789 0725
10	Aris utomo	Sambel pecel nayra	6301030511930002	Desa tirta jaya rt. 02 rw. 01 kec. Bajuin kab. Tanah laut	082354441155	Id6341002433790 0725
11	Berliana desy ariani	Bakar hariku	6301036112960009	Jl. A. Yani panggung	085754806642	Id6341002419980 0725
12	Dahlia	Dahlia	6301035104770004	Jl. A. Yani rt 03 rw 01 panggung	083198768308	Id6341002419973 0725
13	Desy oktaviantini	Mama adis	6310055810920002	Jl. Benteng rt 16 desa tabanio kecamatan takisung kabupaten tanah laut 70861 kalimantan selatan	085705614397	Id6341002550807 0825
14	Dewi mulyati	Sari kedelai mama mia	6301034404720004	Jl. Dua mas putra 1 komp. Citra berkat permai	+62 821-5161-3729	Id6341002419987 0725
15	Diah setya ningsih	Dapur mak ning	6301036706890005	Jl. A. Yani rt 6 rw 01 panggung	085750677812	Id6341002550808 0825
16	Dwi yuliana rahamauw	Namira kitchen	6301034307850000	Jalan nusa indah rt.9 rw. 2 desa panggung kecamatan pelaihari kabupaten tanah laut	82350951499	Id6341002419992 0725
17	Endang kusuma wati	Warung mama damar	6301035004770008	Jl, a yani km 5,5 rt 07 ds panggung kec, pelaihari, kab tala	085654863279	
18	Eni julaela	Kudapan salenly	6301034707690002	Jl mufakat rt 10 rw 04 angsau pelaihari tanah laut ,kal sel	081315043859	
19	Fatimah meitias safitri	Telur asin pulung	6301034105000003	Jl. Sido rukun rt 10 rw 03 desa bajuin kec. Bajuin	082155095832	Id6341002425583 0725
20	Fitri yanti	Warung mama icha	6301036301850007	;jl.a yani,desa/kelurahan panggung, kec.pelaihari, kab. Tanah laut, provinsi kalimantan selatan	085345687166	Id6341002550809 0825
21	Fitriya	Fitriya snack dan drink	6301035902870003	;jl.dahlia rt 005/rw 001,desa panggung.	085247696916	Id6341002367587 0725

22	Indah kahayanti	Keripik mama septi	6301036011790000	Jl santol rt. 012 rw. 002 ds panggung	087815071097	Id6341002419452 0725
23	Irmawati	Kue untuk irma	6301085011850002	Jl. A yani desa tambang ulang rt. 06	085248066417	Id6341002544425 0825
24	Isriani	Acil keripik	6301037007860001	Jl. Pusaka	082255295582	Id6341002367501 0725
25	Jamilah	Dapur mams za	6301037112910009	Katunun desa telaga pelaihari	082351803672	Id6341002420035 0725
26	Jamilah	Aina	6301035007940002	Jl. A. Yani - angsau	081351961480	Id6341002550816 0825
27	Janah	Mama laila	6301016903800001	Jl. Benteng rt 16 desa tabanio kecamatan takisung kabupaten tanah laut 70861 kalimantan selatan	085951416900	Id6341002420038 0725
28	Jumiah	Safira	6301014302870003	Jl. Benteng rt 08 rw 04 desa tabanio kecamatan takisung kabupaten tanah laut 70861 kalimantan selatan	085821717762	Id6341002420041 0725
29	Laila azkia	Dapur laila	6301065705980003	Jl. Soga rt 08	089654442825	Id6341002420044 0725
30	Larsono	Alina food	6301030701730004	Jl sri rejeki rt 16 b desa panggung kec.pelaihari kab.tanah laut kalsel	085654738001	Id6341002550817 0825
31	Lisa umami	Kripik maknyuzz	6301032303170001	Jl.nusa indah. Rt 9, rw 02 ds. Panggung	081549152565	Id6341002367529 0725
32	Marlina	Kedai seilina	6301065909990001	Desa kandangan lama rt 04 rw 02 kec. Panyipatan	082250889421	Id6341002420056 0725
33	Marni	Mirqon	6303044906930004	Desa sungai rasau	082357409997	Id6341002420065 0725
34	Maryani abela	Klanting raos	6301034808830013	Jl. P. Antasari rt 04 rw 02 desa bumujaya kec. Pelaihari	085314724222	Id6341002419454 0725
35	Maya devi susanti	Dapur mr family	3504114208910000	Jl pamanaran gang al fatah rt.25 rw.003 (perumahan global angsau permai blok d no.02)	085151464477	Id6341002550818 0825
36	Meillinda puspitasari	Sahal kebab	6301035105930000	Komplek anugerah residence 2 blok a no 16 desa atu atu	81257723200	Id6341002420082 0725

37	Mira djayus	Warung opung	6301036008580004	Jl. Nusa indah rt 09rw 02 desa panggung	083166460313	Id6341002367549 0725
38	Mislih harwati	Berkah mislih	6301046906710001	Desa padang luas rt1 rw 1 kurau	085251886596	Id6341002550819 0825
39	Misni arwati/ ajeng triany winingtias saputri	Mama rendy	6301034112970001	Jl, a yani km 06 rt 06 rw 01 ds panggung kec, pelaihari, kab tala	085750268692	Id6341002419455 0725
40	Momo aris sunaryana	Berkat motekar	6301030407560002	Jl.desa pemuda knpi tanah laut	081213699057	Id6341002367505 0725
41	Muhammmadin	Manja	6301032107760001	Karang taruna, pelaihari	082154243954	Id6341002419456 0725
42	Naharika afiyati	"ar" catering	6301037108900002	Jl. Santol rt.10 rw.02 desa panggung kecamatan pelaihari	082155549667	Id6341002420091 0725
43	Napsiah	Dapur napsiah	6301064606790004	Jl. Pendidikan rt 07 rw 02 panyipatan	085845480474	Id6341002544380 0825
44	Nor afidah/lisa futriani	Gmk	6301034609790000	Jalan wahyu hartopo rt 1 desa guntung besar kec. Pelaihari kab. Tanah laut	85248617960	Id6341002495288 0725
45	Novita	Nabila cake & cookies	6301034506980008	Jl. Sudirman rt 01 rw 02 tirta jaya - bajuin	082155297871	Id6341002544429 0825
46	Nuri septiana prambudi	Minuman rempah uti	340215009900001	Jl.sudirman rt 002 rw 001 tirtajaya, kec.bajuin	085248572339	Id3441002420608 0725
47	Nurul husna	Sukarasa renu	6301036107010004	Jl. A. Yani rt 03 rw 01 desa pemuda	087812664879	Id6341002495287 0725
48	Nurul indah sari	Dapur mama acipa	6301036011890004	Komp. Pondok safira 8b, rt.2 rw. 01 desa pemuda kec. Pelaihari	082151276009	Id6341002420613 0725
49	Prihatin	Mandiri foods(mamak ayuk)	6301035410800001	Balirejo rt17b. Rw 6.kelurahan angsau. Kec pelajari. Kab tanah laut	081334203651/ wa 081258059729	Id6341002544434 0825
50	Prita tia nuriyandari	Ani karim cake	6301032007980003	Jl.gelatik komplek gagas permai no.101	083143429479	Id6341002452013 0725
51	Rahmilawati	Salsa cookies	6371056304870001	Jl a.yani rt. 004/002 kel. Sarang halang	081350909700	Id6341002544440 0825
52	Raisha dwina sari	Hanzkopi	6301035408930002	Jl. Basuki rahmat rt 26 rw 07 angsau	085251988881	Id6341002544444 0825

53	Raudatul jannah	Cake & cookies acil odah	6301035010860016	Jl.a.yani rt.10/03 panggung	081645464159	Id6341002544395 0825
54	Reina fitriana maulia	Mamah snack	6409036806990002	Jl jend a yani no 07 pabahanan, pelaihari	082281626192	Id6341002367545 0725
55	Rendy eka saputra	Camilan zahra	6301030902900001	Jl. A. Yani rt 06 rw 01 panggung	081257901002	Id6341002367560 0725
56	Restu puji astuti	Ires cake & cookies	6301036601980002	Jl. Sri rejeki rt 16 rw 03 panggung	082251126072	Id6341002451644 0725
57	Ridawati	Dapur rida panggung	6301035006810006	Jl. Seroja rt 08 rw 02 panggung	081645482673	Id6341002451645 0725
58	Rina marliani(ratu rina tala)	Rr cetering/ rr cemilan	6301036912760001	Jln beramban raya rt 21,pelaihari	083135974382	Id6341002451646 0725
59	Ririe nur riasih	Aneka kue ivana	6301034507650000	Jl sri rejeki rt16b rw 3, panggung, pelaihari, tanah laut, kalimantan selatan	081351533669	Id6341002451647 0725
60	Rismawati/bunga	Da[ur bunga	6301087105760001	Jl. Sungai jelai rt 03 rw 01 sungai jelai kec. Tambang ulang	082158408008	
61	Rizki	Sempol mama nayla	3671050601850000	Angsau, pelaihari	082159290566	Id6341002550825 0825
62	Rontik yuliasih/ agus satria	Masakan rumahan	6301034510790016	Jl. Seroja rt 08 rw 02 panggung	083141989596	Id6341002433790 0725
63	Rusmalinawati	Mifta cake and catering	6301034708840000	Jl.taqwa rt.10 rw.04 kel.pabahanan kec.pelaihari kab.tanah laut	085251718797	Id6341002451651 0725
64	Rusna abdiyana	Pisang aroma caramel	6301034605960001	Jl. Kh. Mansyur rt 15 rw 4 angsau	082251035835	Id6341002452011 0725
65	Paujiyah	Mama ajla	6301014107750022	Jl. Raya rt 19 rw 10 tabanio - takisung	085386684967	Id6341002419465 0725
66	Sayuti	Warung abah nabil	6301030603780000	Jl. Teluk baru	081528455294	Id6341002452003 0725
67	Muslifah	Mama misda	630101446730001	Jl. Benteng rt 15 rw 08 desa tabanio kec. Takisung	085345186517	Id6341002452017 0725
68	Siti maimunah	Kuliner mama usu	6301036305750002	Jalan kendarasan rt 14	081251681997	
69	Siti nurzannah	Catering mama naura	6301035102780000	Jl jayau	082253237997	

70	Sri hidayati	Catering mama husna	6301064803760000	Jl. Teluk soga rt. 8 panyipatan	085345687831	Id63410024520200725
71	Sri suhartanti	Dua tiga lima	6301035606690001	Jl. Swadaya rt 09 rw 02 tirta jaya - bajuin	081352105239	Id63410023675670725
72	Sri wahyuni	Kue meisy	6301087105810001	Jl. Sungai jelai rt 02 rw 01 sungai jelai kec. Tambang ulang	085388892211	Id63410024520240725
73	Sri yuriatu	Assyifa catering	6301034307640000	Komplek jln delina rt007/rw 002 atu_atu kec.plh kab.tala	081351237780	Id63410024520250725
74	Suhartin	Harismagor	6372044505770000	Jl panglima sudirman rt02/01 desa tirtajaya	085219380207	
75	Suharyati	Rengginang balap	6301084711700001	Jl. Sungai jelai rt 03 rw 01 sungai jelai kec. Tambang ulang	082.256.057.494	Id63410024512510725
76	Siti munawaroh	Amira	6301105310820002	Ketapang rt 06 rw 06 desa ketapang - bajuin	081254711660	Id63410024520260725
77	Rihanah	Mama atus	6301014708780002	Jl. Benteng rt 15 rw 08 desa tabanio kec. Takisung	081251261136	Id63410024520280725
78	Sulistianah	Hoci	6301035401860006	Desa kampung baru, pelaihari	085249364770	Id63410024520290725
79	Sumiati	Dapoer mama salma	6301084601830004	Sungai jelai rt 01 rw 01 sungai jelai kec. Tambang ulang	085345102864	Id63410024520300725
80	Suparti / lipah	The green	6301035405570005	Jl. Kyai kholil rt 6 rw 1 tirta jaya - bajuin	083110859417	Id63410024520320725
81	Suyitno	Sosis bakar dan kentang goreng 3630	6301031201820000	Keling pasarde	082271412441	Id63410024520330725
82	Tata setyaningsih	Sambel pecel raja rasa	3505135802040001	Jl. Penerangan iii angsau	0823-5771-3481	Id63410024354350725
83	Tuti ariani	Dapur bunda ariani	6301085609730002	Tambang ulang rt 03/ rw 02 kec. Tambang ulang	081348774744	Id63410023924590725

84	Tuti lestari	Dapoer tutu	6301015505710000	Jalan bukit sanghiyang, rt/rw.007/000, gunung makmur, desa gunung makmur, takisung, kalimantan selatan, 70861	082269468253	Id6341002367506 0725
85	Umi pro lestari	Sukarasa pro	6301036403770001	Jl. Sudirman rt 02 rw 01 tirta jaya - bajuin	083833530325	Id6341002458842 0725
86	Wiwid sevtia marlina	Dapure mama alif	6301034909930001	Jl. Kepuh rt 11 rw 02 desa panggung	085787486316	Id6341002419466 0725

2. Fasilitasi kerjasama kemitraan usaha mikro

Fasilitasi kerja sama kemitraan usaha mikro dilaksanakan untuk memperluas jejaring usaha, meningkatkan akses pasar, serta memperkuat keberlanjutan usaha mikro. Kegiatan ini dilakukan melalui pengembangan kemitraan dengan pelaku usaha menengah dan besar, koperasi, BUMD, perbankan, serta pemangku kepentingan lainnya dalam bentuk pemasaran, pembiayaan, dan penguatan rantai pasok. Melalui kemitraan yang saling menguntungkan, usaha mikro diharapkan mampu meningkatkan kapasitas produksi, kualitas produk, dan daya saing, sehingga mendorong percepatan usaha mikro naik kelas secara berkelanjutan.

Penguatan Akses Pasar Lokal dan Regional

Pemerintah daerah mendorong perluasan pemasaran produk usaha mikro melalui optimalisasi pasar lokal dan regional, antara lain dengan:

- Pemanfaatan pasar rakyat, gerai UMKM, dan sentra promosi daerah.
- Keikutsertaan usaha mikro dalam pameran, bazar, dan event ekonomi daerah maupun antar daerah.
- Kerja sama pemasaran dengan pelaku usaha menengah, koperasi, dan BUMD sebagai offtaker produk usaha mikro.

Upaya ini bertujuan meningkatkan visibilitas produk serta memperluas jaringan pemasaran secara berkelanjutan.

Dokumentasi expo Hari Jadi KUMKM Tanggal 18 s.d. 22 Agustus 2025

Tabel.3.17.Data Peserta Expo Hari Jadi KUMKM

No	NAMA	NAMA PRODUK	Alamat	No Telp	Nik Ktp
1	BBEK	PKL	Jl. A Yani Angsau	'082159290566	'3671050601850008
2	Linda Eka widya	Bakery	Jl.Niaga, Gg Baru RT.013/004 Pelaihari	082251788882	6301036309990003
3	Rumus	aneka cemilan	Ds. Bumi Jaya Jl. Penembangan Senopati	085248485115	630103100386004
4	Rizka Nurfadhilla	Alpukat,Durian Kocok,Sate lilit)	Jl. A Syairani Sarang Halang RT 09	083150509656	6301035709010002
5	Novi Yanti Maulida	Donat	Jl. Teluk Baru	085390925259	6301037011860001
6	Sayuti	serabi, Lupis, serabi	Jl. Teluk Baru	081528455294	
7	Maya Devi Susanti/Widi	Es Teler Yummy dan Snack Mik	Jl.Pamanaran RT.25/003 Gg.Al.Fatah Perum Global Angsau	085151464477	3504114208910003
8	Ratih Rodhiya Suwandhi	jus buah dan bakaran	Jl.Pemuda Perum Augerah Residence Blok A No.18 RT.02/01 Karang Jawa	08388858618	3578176702950003
9	Makiyah	kuliner			
10	Nurlaila/Suryanor	Sosis Bakar,Aneka Minuman	Raya Takisung Rt.01 Ranggang Kec.Takisung	081348651325	6301016301890003
11	Perwira	Kripik,Jamu,Lahang,Aneka Sambal, manisan terong,peyek,tahu susu,ketupat,sasirangan kekoleh,jahe,kacang gepeng dan lapat	JL Ayani rt 06 Rw 01 DesacPanggung	085348298617	'6301106309850001
12	Sadilan/Yuiana	Sempol ayam	Jlan 45 Rt 02 Rw 01	0882019519942	6301032904970002

			Sarang Halang Pelaihari		
13	Saipul Anwar/isteri	Pop ES,Jeruk Peras,Es The Jumbo	Ujung Batu RT.05/02 Desa ujung Batu Plh	083150532859	6301030107750002
14	Ahmad ,Rahmawati	Kripik bawang dll	Jl.Padang Raya Perum.Griya Ziva.1 RT.013/003 Pelaihari	082156351116	6301033011880006
15	Noor Baiti, Silvia Afifah	Donat Kentang			
16	Endang Fitriani	Kepiting Rajungan	Jl. Griya Persada Sari No. 41	082279722193	6472054706860010
17	Budiansyah	Ubi Celembu Bakar	Komp.Karunia Kembar 2 jl.Matah Rt.09 Karang Taruna	089629670194	6306102006950003
18	cucu sulaiman & wasis Nur Salam	Petol dan Bakso		08134540745	
19	Arnida Shalehah, Emi hayati abriyanti maulia fatmah	Aneka Cemilan			
20	Nisa Elyanti	Sosis Bakar,Es teler,Es jeruk			
21	Ernawati	waffle	Jl. Basuki Rahmat RT 026 RW 007	089691847544	6301034904870005
22	Fatmawati	Jus Mangothai & Aneka Kue Bolu	Jl. Majakeling GG Syarifusin No 21 RT 16 RW 5	085251293382	630103611920001
23	Arina Rahma	Brownis Lumer, Brownis ketan hitam ,putker	Jl. Anggrek Perumahan Aura Megah	082253071782	6301035611960001
24	Ning Rukamah	kuliner	Ds Gunung Melati RT 7 RW 1	085654455966	6301096708680001
25	Tia dan Jannah	Kopi Susu dan Snack	Jl. Matah RT 7 RW 3	081944387260	63010377005970001
26	Mila Mulan Sari	Bakso & Mie Ayam	Jl Kh Mansyur Rt 15 Rw 04	087894833108	6301035003960001
27	Muhammad Ervan	Kentang Sepral.Kerak Telor,sosis,es			
28	UBER	PKL	Benua Tengah Rt 3 Takisung	081319111458	6301011702740001
29	Maulidatunnisa	Aneka Snack,Sosis Gemoy,Frozen food, Salad gemoy	Jl Gembira Pelaihari	082250291100	6301034310910003
30	Hijria Septi Anggraini	Gorengan	Kh mansyur Angsau Kec P	083141264521	6301035309860004

31	Siti Komsanah dan Eko Susanto	Jahe Instan, VCO,Kripik/ Snack dan Minuman Segar)	Jl.A Yani RT.01/01 Tirta Jaya Bajuin	085236398485	6301105002740002
32	Suhartin	Aneka Kripik, Sambal Cumi, Minuman/Makanan dan Jahe Instan	Tirtajaya Jl.panglima Sudirman RT.02/01 Bajuin	085219380207	6372044505770008
33	Khairatun Nisa/ Fauzi	Bakso Korea,Topokki,Robokki,Odeng	Jl.Gg.SyarifHusin No 59 RT.16/05 Pelaihari	082353016663	6301036603920001
34	Tiara Lisa Yunanty	Nona Merawa & Kue Surabaya	Griya Hamparan Blok F/21 RT.11/02 Atu-atu Pelaihari	081348111767	6301035206860011
35	Rahmawati	Eskrim	Al-Fatah RT 16 RW 003	082148130913	6301035603880002
36	lilik seiwulandari	Kacang Rebus dan Jagung Rebus	Jl Telaga Daim Rt 10 Rw 01 Karang Taruna	083155745766	3508044303740005
37	Asyiah Risyat,linda pahlina	Tiramisu sodok, Bolu,Aneka Kue basah, Es semangka, Leamonade	Jl.Niaga, Gg Baru RT.013/004 Pelaihari	082251788882	6301036309990003
38	Santi Ramdanti	Dinsum Mentai, Dinsum on,Pangsit, tahu bakso,Es Café Caramel, Es Syrup	Jl.Pamjaratan RT.6/1 Telaga Pelaihari	085252633442	6301036612970002
39	Jamilah	Es Teler Es Cream	Jl.Padang Raya Pabahanan Perum.Griya Ziva RT.17/10 Pabahanan Plh	085705890921	6301035007940002
40	Siti maimunah, Tasya	Snack Campur dan Aneka Minuman	Matah II AL Fatah RT.07/03 Karang Taruna	081545460178	6301034312020003
41	Sugeng, Sri asmoro wati,	pecel dan es cendol	jl balerejo Rt 17 rw 6 Angsau Pelaihari	083837558177	6104244302870001
42	Rusna Abdiyana	aneka minuman dan sosis bakar	Jl.Karmila RT.02/01 Desa Ketapang Bajuin	082251035835	6301034605960001
43	Kamelia	Minuman & Bakaran	Komp. Griya Persada	081254985344	3173024409791001
44	Listiani	rujak cingur, soto lamongan,es campur, es teler, es cremy, dimsum mentai, tahu bakso	Jl. Norsehat RT 4 RW 2	083125774183	6301032512750006
45	Erna Indriani Dwi Puspita	Bakaran ,ES Jeruk,Tahu Gejrot			
46	Supatmi	Jahe Kunyit,Temu Lawak Beras Kencur	Pabahanan	081348121548	
47	Siti Maimunah, Wedy Astuti. Hamisah	Tahu Walik dan Seafood	Matah II AL Fatah RT.07/03 Karang Taruna	081545460178	6301034312020003

48	Munawaroh	Sempol pentol goreng	Jl. A Yani Gg. Berlian No. 20 Pelaihari	085752743988	6301035805840003
49	Rujani	Pop ES dan Kripik	Telaga Daim RT.10/01 Karang Taruna ,Pelaihari	087886381971	6301030205710003
50	Ikka Yurinda Theresia	Mochi,Mille Crepes dan Dimsum	Jl.Sawahan 1 No. 21B RT.019/006 Pelaihari	087823333790	6301035312950006
51	Rizkina Septianda	Kopi dan Dinsum	komplek Kijang Mas Permai No 23 rt 04 Rw 011	083159323131	6301030202610001
52	Risda Yuniarti	Moztang	Komp.CIP Jl.Wortel RT.06/02 Atu-atu	082150751188	6301034106950004
53	Selina Musyawarah	Millcrepes	Komp Pesona Karang Taruna Rt 15 Rw 01 Karang Taruna	083117761043	6301034111980006
54	Koperasi Konsumen Pedagang Mandiri Sejahtera	Pentol dan Aneka Minuman	Depan Pasar Tungging stap Ketapang Rt 06 Rw 02 Bajuin	081254711660	6301105310820002

Dokumentasi Fasilitas Kemitraan UMKM ke Lotte mart, Hypermart dan Pusat oleh - oleh Banjarmasin.

b. Pembinaan usaha mikro

1. Pembinaan SDM usaha mikro

Pembinaan SDM usaha mikro dilaksanakan sebagai upaya strategis untuk meningkatkan kapasitas, kemandirian, dan daya saing pelaku usaha mikro agar mampu tumbuh berkelanjutan dan naik kelas. Pembinaan difokuskan pada peningkatan kompetensi manajerial, teknis produksi, pemasaran, dan literasi keuangan melalui pelatihan, bimbingan teknis, serta pendampingan usaha yang berkelanjutan dan berbasis kebutuhan. Didukung sinergi lintas pemangku kepentingan, pembinaan SDM diharapkan mampu mendorong peningkatan produktivitas, kualitas usaha, serta akses pasar usaha mikro secara berkelanjutan.

Tabel.3.18. Daftar Peserta Pelatihan olahan hasil pertanian bagi pegiat usaha mikro desa tambak karya kec.kurau di Sinar Hotel Pelaihari dengan peserta 25 orang.

NO	NIK	NAMA PESERTA	NAMA UMKM	Alamat	No Telepon
1	6301045006070001	DEWI ANGGRAINI	DAGANG ONLINE	Tambak Karya	083132810730
2	6301044510050002	ERNAWATI	JUALAN ONLINE	Tambak Karya	083841099487
3	6301047005070001	HALIMATUS SA'DIAH	JUALAN ONLINE	Tambak Karya	083842244014
4	6301045010050001	FITRI	DAGANG ONLINE	Tambak Karya	083836010158
5	6301046004040001	CINDY AMALIA	DAGANG ONLINE	Tambak Karya	083142029456
6	6301044209000003	POPPY SILVIANA	PERTANIAN	Tambak Karya	085349378296
7	6301044405870002	ARNIAH	WARUNG MAMA KIKI	Tambak Karya	0882019368250
8	6301045802890002	SITI RAHMAH	DAGANG	Tambak Karya	081347076545
9	6301046510920005	HEMI YATI	PERTANIAN	Tambak Karya	083191990938
10	6301044707840004	RINI SUSANA	PERTANIAN	Tambak Karya	085251680997
11	6301045005860001	IKA ISNAWATI	PERTANIAN	Tambak Karya	083863317019
12	'6301040705970001	M. ARDIANSYAH	TAMBAK	Tambak Karya	082352701613
13	6301041309910001	JAINUDIN	PETANI ATAU PERKEBUNAN	Tambak Karya	083126076939
14	6301046008890002	HATNAH FITRIANITA	PERTANIAN	Tambak Karya	083863316985
15	6301044608030002	MEGA AULIA	DAGANG	Tambak Karya	083143994123

16	6301041704970001	ADI RIANTO	PERTANIAN	Tambak Karya	083194736761
17	6301110509890001	IDRIS	PERTANIAN	Tambak Karya	082350945627
18	6301042012020001	AHMAD RIZKI	PERTANIAN	Tambak Karya	083150425007
19	6301041012890003	JAINAL ARIFIN	PERTANIAN	Tambak Karya	081351086929
20	6301043009990002	DENNY MANDALA PUTRA	BENGKEL	Tambak Karya	081250727448
21	6301041104010001	AHMAD HIDAYAT	PERTANIAN	Tambak Karya	083155830466
22	6301042308000001	NORDIANSYAH	PERTANIAN	Tambak Karya	082249356846
23	6301041805970001	MUHAMMAD AL FADILLAH	PERTANIAN	Tambak Karya	083150979215
24	6301040102960001	CANDRA ADI PUTRA	PERTANIAN	Tambak Karya	035348230002
25	6301046009860002	SRI AGUSTINA	DAGANG	Tambak Karya	088242057038

Dokumentasi Kegiatan Pelatihan olahan hasil pertanian bagi pegiat usaha mikro desa tambak karya kec.kurau di Sinar Hotel Pelaihari:

2. Fasilitasi akses permodalan usaha mikro

   Fasilitasi akses permodalan usaha mikro dilakukan untuk memperkuat kapasitas usaha dan mendorong peningkatan skala usaha mikro agar mampu tumbuh berkelanjutan dan naik kelas. Upaya ini dilaksanakan melalui pendampingan pemenuhan persyaratan administrasi, fasilitasi akses pembiayaan ke lembaga keuangan dan koperasi, serta penguatan literasi keuangan pelaku usaha mikro. Dengan dukungan sinergi bersama perbankan dan lembaga pembiayaan, fasilitasi permodalan diharapkan dapat meningkatkan kemampuan usaha mikro dalam mengembangkan usaha, memperluas pasar, dan meningkatkan daya saing.

3. Fasilitasi legalitas perizinan usaha mikro

   Fasilitasi legalitas perizinan usaha mikro dilaksanakan untuk meningkatkan kepastian hukum, kredibilitas, dan daya saing usaha mikro dalam menjalankan dan mengembangkan usahanya. Kegiatan ini dilakukan melalui pendampingan penerbitan Nomor Induk Berusaha (NIB), perizinan berusaha berbasis risiko, serta fasilitasi sertifikasi pendukung lainnya sesuai ketentuan yang berlaku. Dengan kepemilikan legalitas usaha yang lengkap, pelaku usaha mikro diharapkan memiliki akses yang lebih luas terhadap pembiayaan, pasar, dan program pemberdayaan, sehingga mampu mendorong percepatan usaha mikro naik kelas secara berkelanjutan.

A. Analisis Faktor Pendorong

- **Komitmen organisasi dan kebijakan daerah**
  Adanya komitmen kuat dari pimpinan daerah dan perangkat daerah dalam penguatan usaha mikro mendorong peningkatan efektivitas program pembinaan dan fasilitasi naik kelas.
- **Program pembinaan yang terarah dan berkelanjutan**
  Pelaksanaan pelatihan, pendampingan usaha, fasilitasi legalitas (NIB, PIRT, halal), serta akses pembiayaan telah memberikan dampak nyata terhadap peningkatan kapasitas usaha mikro binaan.
- **Sinergi lintas sektor dan pemangku kepentingan**
  Kolaborasi dengan perbankan, lembaga pembiayaan, BUMN/BUMD, perguruan

tinggi, serta komunitas usaha mikro memperluas jangkauan dan kualitas intervensi program.

- **Pemanfaatan teknologi dan digitalisasi UMKM**
  Peningkatan pemanfaatan platform digital, baik dalam pemasaran maupun pencatatan usaha, membantu percepatan transformasi usaha mikro menuju skala yang lebih berkelanjutan.
- **Peningkatan kualitas data dan monitoring**
  Perbaikan pendataan usaha mikro binaan serta monitoring berjenjang memudahkan identifikasi usaha potensial yang layak didorong untuk naik kelas.

B. **Analisis Faktor Penghambat**

- **Keterbatasan kapasitas SDM usaha mikro**
  Sebagian pelaku usaha mikro masih memiliki keterbatasan dalam manajemen usaha, pencatatan keuangan, dan inovasi produk.
- **Akses pembiayaan yang belum optimal**
  Tidak semua usaha mikro memenuhi persyaratan lembaga keuangan formal, sehingga menghambat ekspansi dan peningkatan skala usaha.
- **Keterbatasan anggaran dan jangkauan program**
  Keterbatasan alokasi anggaran menyebabkan pembinaan belum dapat menjangkau seluruh usaha mikro potensial secara merata.
- **Ketahanan usaha terhadap dinamika ekonomi**
  Fluktuasi harga bahan baku, daya beli masyarakat, dan kondisi pasar masih menjadi tantangan dalam menjaga keberlanjutan usaha mikro.
- **Belum meratanya adopsi digital**
  Sebagian usaha mikro masih belum mampu memanfaatkan teknologi digital secara optimal karena keterbatasan literasi dan sarana pendukung.

C. **Rencana Aksi yang akan dilakukan**

- **Penguatan pembinaan berbasis segmentasi usaha**
  Menyusun klasifikasi usaha mikro berdasarkan tingkat kesiapan naik kelas, sehingga intervensi program lebih tepat sasaran dan berdampak cepat.
- **Perluasan akses pembiayaan inklusif**
  Mendorong skema pembiayaan yang lebih fleksibel melalui kerja sama dengan perbankan, koperasi, dan lembaga keuangan mikro, termasuk pendampingan pemenuhan persyaratan administrasi.
- **Optimalisasi pendampingan intensif dan berkelanjutan**
  Mengembangkan model pendampingan berkelanjutan (coaching dan mentoring) bagi usaha mikro potensial agar mampu tumbuh secara konsisten hingga naik kelas.
- **Penguatan digitalisasi usaha mikro**
  Meningkatkan literasi digital, pemanfaatan e-commerce, serta penggunaan

sistem pencatatan keuangan sederhana untuk memperkuat daya saing usaha mikro.

- **Sinergi lintas program dan perangkat daerah**
  Mengintegrasikan program pembinaan usaha mikro dengan program pengadaan barang/jasa pemerintah, pariwisata, dan ekonomi kreatif untuk memperluas pasar.
- **Peningkatan kualitas monitoring dan evaluasi kinerja**
  Memperkuat sistem monitoring berbasis data untuk memastikan capaian indikator terukur dan mendukung pengambilan keputusan yang tepat dalam percepatan Renstra.

Penegasan Akhir

Dengan capaian 73,18% terhadap target akhir Renstra hingga tahun 2025 dan laju peningkatan rata-rata sekitar 1 poin persentase per tahun, Dinas Koperasi Usaha Mikro dan Perdagangan berada pada **jalur yang cukup optimis** untuk mencapai target tahun 2029, dengan catatan strategi percepatan dilaksanakan secara konsisten dan terintegrasi.

Analisa Pencapaian Sasaran Strategis 2
Meningkatnya Pertumbuhan Produktifitas Sektor Perdagangan

Meningkatnya Pertumbuhan Produktifitas Sektor Perdagangan diukur melalui 1 indikator dengan realisasi dan capaian kinerja sebagai berikut:

Tabel.3.19
Capaian Kinerja Terhadap Target 2025

NO	Sasaran	INDIKATOR KINERJA	SATUAN	REALISASI			TAHUN 2025		
				TAHUN 2022	TAHUN 2023	TAHUN 2024	TARGET	REALISASI	CAPAIAN
1	Meningkatnya Pertumbuhan Produktifitas Sektor Perdagangan	Persentase omzet usaha pelaku perdagangan yang dibina	%	-	-	1,69%	1,69%	1,71%	101,47%
RATA-RATA CAPAIAN KINERJA 2025									101,47%

Tabel.3.20
Capaian Kinerja Terhadap Target Akhir Renstra

NO	Sasaran	INDIKATOR KINERJA	SATUAN	TAHUN 2025			TARGET AKHIR RENSTRA	CAPAIAN TAHUN 2025 THD TARGET AKHIR RENSTRA
				TARGET	REALISASI	CAPAIAN		
1	Meningkatnya Pertumbuhan Produktifitas Sektor Perdagangan	Persentase omzet usaha pelaku perdagangan yang dibina	%	1,69	1,71	101,47%	2,30	74,34%

c. Persentase omzet usaha pelaku perdagangan yang dibina

Persentase omset usaha pelaku perdagangan adalah perhitungan perbandingan antara omzet suatu periode dengan periode sebelumnya, biasanya dalam bentuk kenaikan atau penurunan persentase.

Tidak ada satu pun "persentase omset" yang tunggal dan pasti untuk seluruh pelaku usaha perdagangan, karena omset sangat bervariasi tergantung pada beberapa faktor, antara lain :

- Skala usaha (mikro, kecil, menengah, atau besar).
- Jenis produk yang diperdagangkan.
- Lokasi, dan periode waktu tertentu.

Namun, kita dapat merujuk pada beberapa data dan informasi statistik yang memberikan gambaran tentang omset di sektor perdagangan.

Data rata-rata omset sektor perdagangan

- Total omset nasional: Sepanjang tahun 2022, total omset usaha perdagangan di Indonesia mencapai Rp.3.115 triliun. Angka ini naik 2,23% dari tahun 2021.
- Rata-rata omset per usaha: Berdasarkan data Badan Pusat Statistik (BPS), rata-rata omset per usaha perdagangan pada tahun 2022 adalah sekitar Rp21,58 miliar per tahun. Angka ini adalah rata-rata untuk seluruh jenis dan skala usaha perdagangan.
- Rata-rata omset per usaha pada 2021: Pada tahun 2021, rata-rata omset per usaha/perusahaan adalah Rp23,18 miliar per tahun.

- Sebaran omset UMKM sektor perdagangan

Meskipun tidak ada persentase pasti, data menunjukkan sebaran omset yang sangat timpang:

- Dominasi omset rendah: Sekitar 52% dari seluruh Usaha Mikro, Kecil, dan Menengah (UMKM) memiliki omset kurang dari Rp.50 juta per tahun. Ini menunjukkan bahwa sebagian besar pelaku usaha mikro di sektor perdagangan masih beroperasi dalam skala kecil dengan omset yang terbatas.
- Fasilitas pajak UMKM: Pemerintah memberikan keringanan pajak bagi UMKM dengan omset di bawah Rp500 juta per tahun. Hal ini menunjukkan bahwa banyak pelaku usaha perdagangan yang berada dalam kategori omset rendah.

Faktor yang memengaruhi omset

Omset usaha perdagangan dipengaruhi oleh banyak faktor:

- Jenis produk: Omset usaha pakaian akan berbeda dengan omset usaha kuliner, karena harga dan margin keuntungan setiap produk berbeda.
- Skala usaha: Usaha besar, yang seringkali merupakan pedagang grosir atau distributor, akan memiliki omset jauh lebih tinggi daripada usaha kecil atau mikro, seperti warung kelontong.
- Perluasan pasar: Jangkauan pasar yang luas, seperti melalui adopsi digitalisasi, dapat meningkatkan omset usaha.
- Lokasi: Omset usaha perdagangan di kota besar bisa berbeda dengan di daerah.

Dengan demikian, tidak ada satu angka persentase tunggal yang dapat mewakili omset seluruh pelaku usaha perdagangan. Angka yang tersedia hanyalah rata-rata total omset dan sebaran data omset yang sangat bervariasi di setiap segmen usaha.

Untuk rumus perhitungannya yaitu :

$$\text{Persentase Omset usaha pelaku Perdagangan} = \frac{\text{Omset tahun berjalan - Omset tahun sebelumnya}}{\text{Omset tahun sebelumya}} \times 100\%$$

Jumlah Sempel Pelaku Perdagangan binaan : 50 Orang

omset rata - rata tahun berjalan : Rp. 62.980.000

Omset rata - rata tahun sebelumya : Rp. 61.820.000

$$= \frac{\text{Rp. 62.980.000} - \text{Rp. 61.900.000}}{\text{Rp. 62.980.000}} \times 100\ \%$$

$$= \frac{\text{Rp. 1.080.000}}{\text{Rp. 62.980.000}} \times 100\ \%$$

$$= 1{,}71\ \%$$

Tabel.3.21 Sempel Data Omzet Pelaku Binaan Dinas Koperasi Usaha Mikro da Perdagangan

No.	Nama Pelaku Usaha	Jenis Usaha	Omzet Tahun Berjalan	Omzet Periode tahun Sebelumnya	Kenaikan/ Penurunan Omzet (%)	Target Omzet	Pencapaian Terhadap Target (%)
1	Hamdan Nugraha	Toko Sembako	Rp150.000.000,00	Rp145.000.000,00	3,45	Rp150.000.000,00	100,00
2	Saiful	Toko Bawang dan Bumbu Dapur	Rp60.000.000,00	Rp60.000.000,00	0,00	Rp60.000.000,00	100,00
3	Halisa	Penjual Ikan Asin	Rp15.000.000,00	Rp12.000.000,00	25,00	Rp12.000.000,00	125,00
4	Watini	Penjual Sayuran	Rp30.000.000,00	Rp24.000.000,00	25,00	Rp25.000.000,00	120,00
5	Jumiati	Penjual Sayuran	Rp36.000.000,00	Rp34.000.000,00	5,88	Rp30.000.000,00	120,00
6	Hj. Lina	Penjual Beras	Rp90.000.000,00	Rp75.000.000,00	20,00	Rp90.000.000,00	100,00
7	Toko Sumber Rezeki	Toko Makanan Ringan	Rp150.000.000,00	Rp150.000.000,00	0,00	Rp150.000.000,00	100,00
8	Toko Mama Nisa	Toko Makanan Ringan	Rp90.000.000,00	Rp90.000.000,00	0,00	Rp90.000.000,00	100,00
9	Toko H. Ibram	Toko Makanan Ringan	Rp120.000.000,00	Rp120.000.000,00	0,00	Rp120.000.000,00	100,00
10	Toko H. Udin	Toko Makanan Ringan	Rp180.000.000,00	Rp180.000.000,00	0,00	Rp180.000.000,00	100,00
11	Toko M. Noor	Penjual Minyak Goreng	Rp150.000.000,00	Rp150.000.000,00	0,00	Rp150.000.000,00	100,00

12	Dayat	Penjual Telur	Rp72.000.000,00	Rp72.000.000,00	0,00	Rp72.000.000,00	100,00
13	Atiah	Penjual Ayam	Rp27.000.000,00	Rp27.000.000,00	0,00	Rp27.000.000,00	100,00
14	Siti Nur Khaifan	Penjual Ayam	Rp15.000.000,00	Rp15.000.000,00	0,00	Rp15.000.000,00	100,00
15	H. Achmad	Penjual Ikan Laut	Rp150.000.000,00	Rp150.000.000,00	0,00	Rp150.000.000,00	100,00
16	Yuni	Penjual Daging	Rp300.000.000,00	Rp300.000.000,00	0,00	Rp300.000.000,00	100,00
17	Mama Anis	Penjual Sembako	Rp60.000.000,00	Rp60.000.000,00	0,00	Rp60.000.000,00	100,00
18	H. Utuh	Penjual Ikan Sungai	Rp175.000.000,00	Rp175.000.000,00	0,00	Rp175.000.000,00	100,00
19	H. Rana	Penjual Ikan Laut	Rp90.000.000,00	Rp90.000.000,00	0,00	Rp90.000.000,00	100,00
20	Umi	Penjual Buah	Rp75.000.000,00	Rp75.000.000,00	0,00	Rp75.000.000,00	100,00
21	Siti Hamidah	Penjual Sayuran	Rp30.000.000,00	Rp30.000.000,00	0,00	Rp30.000.000,00	100,00
22	Riyan	Penjual Sayuran	Rp35.000.000,00	Rp35.000.000,00	0,00	Rp35.000.000,00	100,00
23	Saniah	Penjual Sembako	Rp150.000.000,00	Rp150.000.000,00	0,00	Rp150.000.000,00	100,00
24	H. Bahit	Penjual Sembako	Rp100.000.000,00	Rp100.000.000,00	0,00	Rp100.000.000,00	100,00
25	Subarjo	Penjual Sayuran	Rp70.000.000,00	Rp60.000.000,00	16,67	Rp60.000.000,00	116,67
26	Mama Haura	Penjual Ikan	Rp30.000.000,00	Rp30.000.000,00	0,00	Rp30.000.000,00	100,00
27	Uswatun	Penjual Sayuran	Rp60.000.000,00	Rp60.000.000,00	0,00	Rp60.000.000,00	100,00
28	Salman	Penjual Bawang	Rp80.000.000,00	Rp80.000.000,00	0,00	Rp80.000.000,00	100,00
29	Sukarti	Penjual Sayuran	Rp30.000.000,00	Rp30.000.000,00	0,00	Rp30.000.000,00	100,00
30	Ani	Penjual Sayuran	Rp30.000.000,00	Rp30.000.000,00	0,00	Rp30.000.000,00	100,00
31	Jumali	Penjual Sayuran	Rp30.000.000,00	Rp30.000.000,00	0,00	Rp30.000.000,00	100,00
32	Bu Jum	Penjual Sayuran	Rp24.000.000,00	Rp24.000.000,00	0,00	Rp24.000.000,00	100,00
33	Jebriansyah	Penjual Sayuran	Rp30.000.000,00	Rp30.000.000,00	0,00	Rp30.000.000,00	100,00
34	H. Warni	Penjual Sembako	Rp30.000.000,00	Rp30.000.000,00	0,00	Rp30.000.000,00	100,00
35	Poniati	Penjual Buah	Rp20.000.000,00	Rp20.000.000,00	0,00	Rp20.000.000,00	100,00
36	Sri Hartani	Penjual Sayuran	Rp45.000.000,00	Rp45.000.000,00	0,00	Rp45.000.000,00	100,00
37	Della	Penjual Sayuran	Rp35.000.000,00	Rp35.000.000,00	0,00	Rp35.000.000,00	100,00
38	Ibu Sumiyah	Penjual Sayuran	Rp20.000.000,00	Rp20.000.000,00	0,00	Rp20.000.000,00	100,00
39	Nurjanah	Penjual Sayuran	Rp25.000.000,00	Rp25.000.000,00	0,00	Rp25.000.000,00	100,00
40	Imay	Penjual Buah	Rp90.000.000,00	Rp90.000.000,00	0,00	Rp90.000.000,00	100,00
41	Wahidah	Penjual Sayuran	Rp10.000.000,00	Rp9.000.000,00	11,11	Rp9.000.000,00	111,11
42	Ririn	Penjual Sayuran	Rp12.000.000,00	Rp12.000.000,00	0,00	Rp12.000.000,00	100,00
43	Mastuni	Penjual Sayuran	Rp10.000.000,00	Rp10.000.000,00	0,00	Rp10.000.000,00	100,00
44	Ilman	Penjual Sayuran	Rp15.000.000,00	Rp15.000.000,00	0,00	Rp15.000.000,00	100,00

45	Wahidin	Penjual Sayuran	Rp15.000.000,00	Rp10.000.000,00	50,00	Rp10.000.000,00	150,00
46	Bainatul Jannah	Penjual Ikan	Rp15.000.000,00	Rp15.000.000,00	0,00	Rp15.000.000,00	100,00
47	Rudi	Penjual Sayuran	Rp16.000.000,00	Rp15.000.000,00	6,67	Rp15.000.000,00	106,67
48	Maskur	Penjual Sayuran	Rp15.000.000,00	Rp9.000.000,00	66,67	Rp5.000.000,00	300,00
49	Rizal	Penjual Sayuran	Rp27.000.000,00	Rp27.000.000,00	0,00	Rp27.000.000,00	100,00
50	Yuli Ningsih	Penjual Sayuran	Rp15.000.000,00	Rp15.000.000,00	0,00	Rp15.000.000,00	100,00

Data adalah sempel dan diambil rata - rata

1) **Perbandingan antar realisasi kinerja serta capaian kinerja tahun ini dengan tahun lalu dan beberapa tahun terakhir**

Capaian kinerja sasaran strategis perangkat daerah pada tahun 2025 menunjukkan hasil yang cukup signifikan. Berdasarkan data yang disajikan, capaian indikator Persentase omzet usaha pelaku perdagangan yang dibina Dinas Koperasi Usaha Mikro dan Perdagangan pada tahun 2025 tercatat sebesar 1,71%, atau setara dengan 101,47% dari target yang ditetapkan sebesar 1,69%. Capaian kinerja tahun 2025 telah melampaui target dan menunjukkan adanya peningkatan yang konsisten dibandingkan tahun sebelumnya. Sebagai perbandingan, realisasi capaian pada tahun 2024 sebesar 1,69% dengan tingkat pencapaian 100% terhadap target tahun 2024. Hal ini mencerminkan keberlanjutan kinerja pembinaan pelaku perdagangan dalam meningkatkan omzet usaha.

Data indikator

- Target 2025 : 1,69%
- Realisasi 2025 : 1,71%
- Realisasi 2024 : 1,69%
- Target 2024 : 1,69%

Tingkat pencapaian tahun 2025

$$\frac{1,71\%}{1,69\%} \times 100\% = 101,47\%$$

Artinya, capaian kinerja tahun 2025 melampaui target sebesar 1,47% atau naik 0,02 poin persentase dari target yang ditetapkan.

Tingkat pencapaian tahun 2024

$$\frac{1,69\%}{1,69\%} \times 100\% = 100\%$$

Tingkat pencapaian tahun 2024 adalah 100%, yang berarti realisasi telah sesuai dengan target tahun 2024.

Analisis perbandingan 2024–2025

- Terjadi peningkatan capaian dari 1,69% pada tahun 2024 menjadi 1,71% pada tahun 2025.
- Kenaikan ini menunjukkan kinerja yang stabil dan konsisten, serta efektivitas pembinaan pelaku perdagangan yang terus berlanjut.

2) Perbandingan Realisasi kinerja sampai dengan tahun ini dengan target jangka menengah yang terdapat dalam dokumen perencanaan strategis Organisasi

Indikator Persentase omzet usaha pelaku perdagangan yang dibina Dinas Koperasi Usaha Mikro dan Perdagangan pada tahun 2025 tercatat mencapai 1,71%, atau setara dengan 101,47% dari target tahunan yang ditetapkan sebesar 1,69%. Capaian ini menunjukkan bahwa kinerja tahun 2025 telah melampaui target yang direncanakan. Jika dibandingkan dengan target jangka menengah (Renstra 2029) sebesar 2,30%, maka capaian hingga tahun 2025 telah mencapai 74,34% dari target akhir Renstra. Dengan laju peningkatan rata-rata sebesar 0,59 poin persentase per tahun, organisasi berada pada jalur yang cukup optimis untuk mencapai target jangka menengah pada tahun 2029, meskipun tetap memerlukan akselerasi program serta peningkatan kualitas pelayanan pembinaan pelaku perdagangan.

3) Analisa penyebab keberhasilan/kegagalan atau peningkatan/penurunan kinerja serta alternatif solusi yang telah dilakukan.

Dalam mencapai sasaran strategis Dinas Koperasi, Usaha Mikro dan Perdagangan "Meningkatnya Pertumbuhan Produktifitas Sektor Perdagangan", Dinas Koperasi, Usaha Mikro dan Perdagangan melaksanakan Peningkatan standarisasi dan perlindungan konsumen,

a. Peningkatan standarisasi dan perlindungan konsumen
   1. Peningkatan kesadaran pedagang untuk menggunakan UTTP yang memenuhi standar
      a) Pelaksanaan pelayanan tera/tera ulang dan pengawasan

         Pelaksanaan pelayanan tera/tera ulang dan pengawasan dilakukan untuk menjamin kebenaran pengukuran, kepastian hukum, serta

perlindungan konsumen dan pelaku usaha dalam kegiatan perdagangan. Kegiatan ini dilaksanakan melalui pelayanan tera dan tera ulang alat ukur, takar, timbang, dan perlengkapannya (UTTP) secara berkala, disertai pengawasan kepatuhan terhadap ketentuan metrologi legal di pasar dan tempat usaha. Melalui pelayanan yang profesional, terstandar, dan berkelanjutan, diharapkan tercipta tertib ukur serta meningkatnya kepercayaan masyarakat terhadap transaksi perdagangan yang adil dan transparan.

Tabel.3.22.Data Alat ukur Takar Timbang yang dilakukan Tera - tera Ulang

NO	Jenis UTTP	Potensi UTTP		Jumlah	Realisasi		Jumlah
		Tera	Tera Ulang		Tera	Tera Ulang	
I	**Ukuran Panjang**						
	-Meter Listrik	0	0	0	0	0	0
	-Meter Air	0	0	0	0	0	0
	-Meter Arus	0	0	0	0	0	0
	Jumlah Ukuran	**0**	**0**	**0**	**0**	**0**	**0**
II	**Takaran**						
	-Takaran Basah	0	21	21	0	16	16
	-Takaran Kering	0	19	19	0	0	0
	-Bejana Ukur	0	0	0	0	0	0
	-Pompa Ukur BBM	0	156	156	0	156	156
	Jumlah Takaran	**0**	**196**	**196**	**0**	**172**	**172**
III	**Alat Ukur Dari Gelas**						
	-Gelas Ukur	0	0	0	0	0	0
	-Termometer	0	0	0	0	0	0
	Jumlah Alat Ukur Dari Gel	**0**	**0**	**0**	**0**	**0**	**0**

IV	**Tangki Ukur**						
	-Tangki Ukur Silinder Tegak	0	3	3	0	3	3
	-Tangki Ukur Silinder Datar	0	0	0	0	0	0
	Jumlah Tangki Ukur	**0**	**0**	**0**	**0**	**0**	**0**
V	**Timbangan**						
	-Sentisimal	0	5	5	0	2	2
	-Desimal	0	0	0	0	0	0
	-Bobot Ingsut	0	4	4	0	3	3
	-Dacin Logam	0	11	11	0	2	2
	-Elektronik	0	297	297	0	285	285
	-Pegas	0	498	498	0	492	492
	-Milisimal	0	0	0	0	0	0
	-Cepat	0	0	0	0	0	0
	-Meja Beranger	0	319	319	0	284	284
	-Neraca	0	1	1	0	0	0
	-Jembatan	0	88	88	0	78	78
	Jumlah	**0**	**2245**	**2245**	**0**	**1666**	**1666**
VI	**Perlengkapan**						
	-AT Biasa	0	736	736	0	345	345
	-AT Emas	0	0	0	0	0	0
	-AT Obat	0	0	0	0	0	0
	-AT Miligram	0	0	0	0	0	0
	-Pencap Kartu	0	0	0	0	0	0
	Jumlah Perlengkapan	**0**	**736**	**736**	**0**	**0**	**0**
VII	**Pengujian BDKT**						

	Jumlah Pengujian BDKT	2700	-	2700	2678	-	2678
Jumlah		2700	-	2700	2678	-	2678

Dokumentasi Pelaksanaan Tera ulang pada SPBU di Kabupaten Tanah Laut

b) Pelaksanaan pengawasan barang dalam keadaan terbungkus

Pelaksanaan pengawasan barang dalam keadaan terbungkus dilaksanakan untuk menjamin kebenaran kuantitas, mutu, dan informasi barang yang diperdagangkan sesuai dengan ketentuan peraturan perundang-undangan, serta melindungi hak konsumen. Kegiatan pengawasan dilakukan melalui pemeriksaan dan pengujian terhadap kesesuaian isi bersih, label, dan keterangan barang dalam kemasan yang beredar di pasar. Melalui pengawasan yang terencana dan berkelanjutan, diharapkan tercipta tertib niaga, meningkatnya kepatuhan pelaku usaha, serta terjaganya kepercayaan masyarakat terhadap produk yang diperdagangkan.

Dokumentasi pengawasan barang dalam keadaan terbungkus

c) Sosialisasi tera/tera ulang dan pengawasan

Sosialisasi tera/tera ulang dan pengawasan dilaksanakan sebagai upaya peningkatan pemahaman dan kesadaran pelaku usaha serta masyarakat terhadap pentingnya ketertiban ukur dan perlindungan konsumen dalam kegiatan perdagangan. Kegiatan ini dilakukan melalui penyampaian informasi mengenai kewajiban tera/tera ulang UTTP, ketentuan metrologi legal, serta aspek pengawasan barang dan alat ukur yang beredar di pasar. Melalui sosialisasi yang berkelanjutan dan komunikatif, diharapkan meningkatnya kepatuhan pelaku usaha, tertib niaga, serta terciptanya transaksi perdagangan yang adil dan transparan.

Dokumentasi Sosialisasi Tera - tera ulang di lingkungan Pelajar

2. Pengawasan barang beredar

   Pengawasan barang beredar dilaksanakan untuk menjamin bahwa barang yang diperdagangkan di masyarakat memenuhi ketentuan mutu, keamanan, dan informasi sesuai dengan peraturan perundang-undangan, serta melindungi hak konsumen. Kegiatan pengawasan dilakukan melalui pemeriksaan barang yang beredar di pasar dan tempat usaha, termasuk aspek pelabelan, kesesuaian standar, dan ketentuan perdagangan lainnya. Melalui pengawasan yang terencana dan berkelanjutan, diharapkan tercipta tertib niaga, meningkatnya kepatuhan pelaku usaha, serta terjaminnya perlindungan konsumen dan kepercayaan masyarakat terhadap barang yang beredar di pasaran.

b. Peningkatan Stabilitas Harga Bapokting

1. Penyediaan informasi harga dan ketersedia bahan pokok

Penyediaan informasi harga dan ketersediaan bahan pokok dilaksanakan untuk mendukung stabilitas harga, kelancaran distribusi, serta perlindungan konsumen dan pelaku usaha. Kegiatan ini dilakukan melalui pemantauan, pengumpulan, dan penyebaran informasi harga serta stok bahan pokok secara berkala dan akurat kepada masyarakat dan pemangku kepentingan. Dengan tersedianya informasi yang transparan dan mudah diakses, diharapkan dapat meningkatkan kewaspadaan terhadap potensi gejolak harga, mendukung pengambilan kebijakan yang tepat, serta menjaga ketersediaan dan keterjangkauan bahan pokok di daerah.

Dokumentasi Penyediaan Informasi harga dipasar

2. Pelaksanaan operasi pasar

Pelaksanaan operasi pasar dilaksanakan sebagai langkah strategis untuk menjaga stabilitas harga dan keterjangkauan bahan pokok, khususnya pada saat terjadi gejolak harga atau peningkatan permintaan masyarakat. Kegiatan ini dilakukan melalui penyediaan dan penyaluran bahan pokok dengan harga terjangkau, bekerja sama dengan instansi terkait, pelaku usaha, dan distributor. Melalui operasi pasar yang terencana dan tepat sasaran, diharapkan dapat menekan laju inflasi daerah, menjaga daya beli masyarakat, serta menjamin ketersediaan bahan pokok bagi masyarakat.

Dokumentasi Kegiatan operasi pasar

3. Pemantauan pupuk bersubsidi

   Pemantauan pupuk bersubsidi dilaksanakan untuk menjamin ketersediaan, ketepatan sasaran, dan keterjangkauan harga pupuk bersubsidi bagi petani sesuai dengan ketentuan yang berlaku. Kegiatan ini dilakukan melalui pengawasan distribusi, pemantauan stok dan harga di tingkat distributor dan pengecer, serta koordinasi dengan instansi terkait. Melalui pemantauan yang terencana dan berkelanjutan, diharapkan penyaluran pupuk bersubsidi berjalan tepat waktu dan tepat sasaran, mendukung produktivitas pertanian, serta mencegah terjadinya penyimpangan dalam distribusi pupuk bersubsidi.

Dokumentasi Pengawasan Kios Pupuk Bersubsidi

4. Pelaksanaan pasar murah

   Pelaksanaan pasar murah dilaksanakan sebagai upaya menjaga stabilitas harga dan meningkatkan keterjangkauan bahan pokok bagi masyarakat, khususnya kelompok berpenghasilan rendah. Kegiatan ini dilakukan melalui penyediaan bahan kebutuhan pokok dengan harga di bawah harga pasar, bekerja sama dengan instansi terkait, pelaku usaha, dan distributor. Melalui pelaksanaan pasar murah yang terencana dan tepat sasaran, diharapkan dapat membantu menekan beban pengeluaran masyarakat, menjaga daya beli, serta mendukung pengendalian inflasi daerah.

Tabel.3.23.Rincian Jadwal dan Tempat pelaksanaan pasar murah Tahun 2025 sebagai berikut :

No	Tanggal	Tempat	Kecamatan	Pelaksana	Kegiatan
1	02 Maret 2025	Depan Mall Pelayanan Publik	laihari	Diskopdag	Ramadhan EXPO 1446 H
2	11 Maret 2025	Depan Mall Pelayanan Publik	Pelaihari	Diskopdag	Ramadhan EXPO 1446 H
3	19 Maret 2025	Depan Mall Pelayanan Publik	Pelaihari	Diskopdag	Ramadhan EXPO 1446 H
4	21 Maret 2025	Masjid Syuhada Pelaihari	Pelaihari	Diskopdag	Pengendalian Inflasi Daerah
5	25 Maret 2025	Halaman Stadion Pertasi Kencana	Pelaihari	Diskopdag	Menjelang Hari Raya Idul Fitri
6	26 Maret 2025	Depan Mall Pelayanan Publik	Pelaihari	Diskopdag	Ramadhan EXPO 1446 H

7	06 Mei 2025	Desa Gunung Melati	Batu Ampar	Diskopdag	Mendukung Kegiatan Pembukaan TMMD Ke-124
8	04 Juni 2025	Desa Gunung Melati	Batu Ampar	Diskopdag	Mendukung Kegiatan Pembukaan TMMD Ke-124
9	16 Agustus 2025	Halaman Stadion Pertasi Kencana	Pelaihari	Diskopdag	Mendukung Kegiatan GPM
10	28 Agustus 2025	Desa Tanjung Bajuin	Bajuin	Diskopdag	Pengendalian Inflasi Daerah
11	30 Agustus 2025	Halaman Kecamatan Pelaihari	Pelaihari	Diskopdag	Mendukung Kegiatan GPM
12	03 September 2025	Desa Kait-Kait	Bati-Bati	Diskopdag	Pengendalian Inflasi Daerah
13	10 September 2025	Desa Kandangan Baru	Panyipatan	Diskopdag	Pengendalian Inflasi Daerah
14	17 September 2025	Halaman Kantor Kecamatan Panyipatan	Panyipatan	Diskopdag	Mendukung Kegiatan Ngobati
15	10 Oktober 2025	Desa Asam Jaya	Jorong	Diskopdag	Pengendalian Inflasi Daerah
16	15 Oktober 2025	Desa Kali Besar	Kurau	Diskopdag	Pengendalian Inflasi Daerah
17	17 Oktober 2025	Desa Pasir Putih	Kintap	Diskopdag	Pengendalian Inflasi Daerah
18	22 Oktober 2025	Desa Bingkulu	Tambang Ulang	Diskopdag	Pengendalian Inflasi Daerah
19	24 Oktober 2025	Desa Bluru	Batu Ampar	Diskopdag	Pengendalian Inflasi Daerah
20	29 Oktober 2025	Halaman Kantor Kecamatan Kintap	Kintap	Diskopdag	Mendukung Kegiatan Ngobati
21	05 November 2025	Desa Tambang Ulang	Tambang Ulang	Diskopdag	Pengendalian Inflasi Daerah
22	12 November 2025	Desa Muara KIntap	Kintap	Diskopdag	Pengendalian Inflasi Daerah
23	20 November 2025	Halaman Kantor Kecamatan Panyipatan	Panyipatan	Diskopdag	Mendukung Kegiatan HUT Tala Tingkat Kecamatan

24	22 November 2025	Halaman Kantor Kecamatan Tambang Ulang	Tambang Ulang	Diskopdag	Mendukung Kegiatan HUT Tala Tingkat Kecamatan
25	23 November 2025	Halaman Kantor Kecamatan Takisung	Takisung	Diskopdag	Mendukung Kegiatan HUT Tala Tingkat Kecamatan
26	23 November 2025	Halaman Kantor Kecamatan Jorong	Jorong	Diskopdag	Mendukung Kegiatan HUT Tala Tingkat Kecamatan
27	26 November 2025	Halaman Kantor Kecamatan Batu Ampar	Batu Ampar	Diskopdag	Mendukung Kegiatan HUT Tala Tingkat Kecamatan
28	27 November 2025	Pasar Hewan	Pelaihari	Diskopdag	Mendukung Kegiatan Kontes Kambing Se-Kalsel
29	28 November 2025	Desa Bumi Jaya	Pelaihari	Diskopdag	Menjelang Natal 2025 & Tahun Baru 2026
30	11 Desember 2025	Desa Ranggang	Takisung	Diskopdag	Pengendalian Inflasi Daerah
31	16 Desember 2025	Desa Bukit Mulia	Pelaihari	Diskopdag	Pengendalian Inflasi Daerah
32	18 Desember 2025	Desa Muara Asam-Asam	Jorong	Diskopdag	Pengendalian Inflasi Daerah
33	24 Desember 2025	Halaman Kantor Dekranasda Tanah Laut	Pelaihari	Diskopdag	Pengendalian Inflasi Daerah

Dokumentasi Kegiatan Pasar Murah

c. Peningkatan Pengembangan Ekspor Daerah

1. Fasilitasi produk dagang yang mengikuti pameran dagang

Fasilitasi produk dagang yang mengikuti pameran dagang dilaksanakan untuk meningkatkan promosi, memperluas akses pasar, serta memperkuat daya saing produk pelaku perdagangan. Kegiatan ini dilakukan melalui seleksi dan pendampingan produk unggulan, penyediaan sarana promosi, serta keikutsertaan dalam pameran dagang tingkat daerah, regional, maupun nasional. Melalui fasilitasi pameran dagang yang terencana dan berkelanjutan, diharapkan produk pelaku perdagangan semakin dikenal, memiliki peluang kerja sama dan transaksi usaha, serta mendorong peningkatan omzet dan pengembangan usaha secara berkelanjutan.

Dokumentasi kegiatan Pameran Produk dagang Nasional

Kegiatan pameran APKASI. Sedangkan pada tahun 2025 Pameran Dagang Nasional yang dapat diikuti adalah kegiatan Trade Expo Indonesia 40th yang diselenggarakan oleh Direktorat Jenderal Pengembangan Ekspor Nasional, Kementerian Perdagangan Republik Indonesia bertempat di Indonesia Convention Exhibition (ICE) – BSD City Kota Tangerang Provinsi Banten pada tanggal 15 s.d. 19 Oktober 2025 yang mana biaya kepesertaan untuk sewa stannd dan jasa dekorasi ternyata lebih rendah dibanding Pameran APKASI.

2. Pembinaan kualitas produk

Pembinaan kualitas produk dilaksanakan untuk meningkatkan mutu, daya saing, dan nilai tambah produk usaha mikro dan pelaku perdagangan agar mampu bersaing di pasar yang lebih luas. Kegiatan ini dilakukan melalui pendampingan peningkatan standar mutu, inovasi produk, perbaikan kemasan, serta pemenuhan persyaratan sertifikasi dan perizinan yang berlaku. Melalui pembinaan yang terarah dan berkelanjutan, diharapkan

produk pelaku usaha memiliki kualitas yang konsisten, memenuhi standar pasar, serta mendorong peningkatan kepercayaan konsumen dan pertumbuhan usaha secara berkelanjutan.

3. Promosi produk unggulan

   Promosi produk unggulan dilaksanakan untuk meningkatkan visibilitas, daya saing, dan perluasan pasar produk unggulan daerah serta produk pelaku usaha mikro dan perdagangan. Kegiatan promosi dilakukan melalui berbagai media, baik secara langsung maupun digital, termasuk pameran, event promosi, publikasi, dan pemanfaatan platform pemasaran daring. Melalui promosi yang terencana dan berkelanjutan, diharapkan produk unggulan semakin dikenal luas, mampu menarik minat pasar, serta mendorong peningkatan penjualan dan penguatan citra produk daerah.

   Dokumentasi pameran Tala Expo Hari Jadi Tanah Laut yang ke 60

d. Peningkatan Kualitas Sarana dan Prasarana Pasar

1. Pembangunan dan rehabilitasi sarpras pasar

   Pembangunan dan rehabilitasi sarana dan prasarana pasar dilaksanakan untuk meningkatkan kualitas layanan, kenyamanan, dan keamanan aktivitas perdagangan dipasar rakyat. Kegiatan ini mencakup perbaikan dan penyediaan fasilitas pasar, seperti bangunan kios dan los, sanitasi, drainase, aksesibilitas, serta fasilitas pendukung lainnya. Melalui pembangunan dan rehabilitasi yang terencana dan berkelanjutan, diharapkan tercipta lingkungan pasar yang tertib, bersih, dan layak, sehingga mampu meningkatkan aktivitas ekonomi, daya saing pasar rakyat, serta kesejahteraan pedagang dan masyarakat.

Dokumentasi rehabilitasi pasar Pelaihari

2. Penertiban dan kebersihan pasar

Penertiban dan kebersihan pasar dilaksanakan untuk menciptakan lingkungan pasar yang tertib, bersih, aman, dan nyaman bagi pedagang maupun pengunjung. Kegiatan ini dilakukan melalui penataan aktivitas perdagangan, pengaturan penggunaan ruang pasar, serta pengelolaan kebersihan dan sanitasi pasar secara rutin. Melalui penertiban dan peningkatan kebersihan yang berkelanjutan, diharapkan dapat meningkatkan kualitas pelayanan pasar, kenyamanan bertransaksi, serta mendukung keberlanjutan fungsi pasar sebagai pusat aktivitas ekonomi masyarakat.

Dokumentasi kegiatan kebersihan pasar

3. Pemungutan retribusi pasar

Dinas Koperasi, Usaha Mikro dan Perdagangan juga melaksanakan pemungutan retribusi pelayanan pasar sebagai upaya mendukung penyelenggaraan layanan pasar yang berkelanjutan dan tertib administrasi. Pemungutan retribusi dilakukan sesuai dengan ketentuan peraturan

perundang-undangan, dengan prinsip transparansi, akuntabilitas, dan pelayanan yang adil kepada pedagang. Melalui pemungutan retribusi pelayanan pasar yang tertib dan optimal, diharapkan dapat mendukung pemeliharaan sarana dan prasarana pasar, peningkatan kualitas pelayanan, serta kontribusi terhadap pendapatan asli daerah (PAD).

Tabel.3.24. Rincian Pendapatan Retribusi

No.	Uraian	TA. 2025			TA. 2024	Kenaikan/ (Penurunan)
		Anggaran	Realisasi		Realisasi	%
		(Rp)	(Rp)	%	(Rp)	
	Retribusi Jasa Umum					
1	Retribusi Pelayanan Pasar – Pelataran	230.870.650,-	214.695.000,-	92,99	196.163.000,-	9,44
2	Retribusi Pelayanan Pasar – Los	226.722.500,-	222.622.500,-	98,19	226,722,500,-	-1,81
3	Retribusi Pelayanan Pasar – Kios	531.606.850,-	532.647.750,-	100.20	531,606.850,-	0,20
4	Retribusi Penyediaan dan/atau Penyedotan Kakus	10.800.000,-	10.800.000,-	100.00	10.800.000,-	-
	Jumlah	**1.000.000.000,-**	**980.765.250,-**	**98,08**	**965.292.350,-**	**1,61**

Pendapatan Retribusi Jasa Umum Tahun 2024 sebesar Rp.965.292.350,- Pendapatan retribusi daerah di tahun 2025 mengalami kenaikan sebesar Rp.980.765.250,- atau 1,61%

Dokumentasi Penagihan retribusi dipasar

Faktor Pendorong/Keberhasilan

1. Keberhasilan pencapaian target kinerja didorong oleh adanya komitmen kuat pimpinan dan seluruh jajaran Dinas Koperasi, Usaha Mikro dan Perdagangan dalam melaksanakan program dan kegiatan secara terarah dan berkesinambungan. Penetapan target kinerja yang jelas, terukur, dan selaras dengan dokumen perencanaan daerah menjadi landasan dalam pelaksanaan kegiatan, sehingga setiap program memiliki fokus yang jelas terhadap pencapaian hasil dan outcome yang diharapkan.
2. Selain itu, konsistensi dalam pelaksanaan program, koordinasi lintas bidang, serta penguatan monitoring dan evaluasi turut mendorong optimalisasi pencapaian target kinerja. Komitmen organisasi dalam menjaga kualitas pelayanan, meningkatkan efektivitas pelaksanaan kegiatan, serta melakukan perbaikan berkelanjutan menjadi faktor kunci keberhasilan dalam mencapai target yang telah ditetapkan sesuai dengan rencana strategis.

Faktor Penghambat/Kegagalan

1. Pencapaian target kinerja masih menghadapi sejumlah hambatan, terutama keterbatasan sumber daya, baik dari sisi anggaran, sarana prasarana, maupun kapasitas sumber daya manusia. Kondisi tersebut berdampak pada terbatasnya jangkauan dan intensitas pelaksanaan program serta belum optimalnya pelayanan dan pembinaan yang dapat diberikan kepada pelaku usaha dan masyarakat secara menyeluruh.
2. Selain itu, faktor eksternal seperti dinamika kondisi ekonomi, fluktuasi harga, perubahan kebijakan, serta tingkat partisipasi dan kesiapan pelaku usaha yang beragam turut mempengaruhi capaian kinerja. Tantangan dalam pengumpulan data yang akurat dan berkelanjutan juga menjadi kendala dalam pengukuran kinerja secara optimal. Kondisi ini memerlukan upaya penyesuaian strategi, peningkatan koordinasi, serta penguatan kapasitas *organisasi agar target yang telah ditetapkan dapat dicapai secara lebih efektif dan berkelanjutan.*

Alternatif Solusi/Rencana Aksi yang Akan Dilakukan

1. Sebagai upaya mengatasi berbagai hambatan pencapaian kinerja, Dinas Koperasi, Usaha Mikro dan Perdagangan akan melakukan penguatan perencanaan dan

penganggaran yang lebih fokus dan berbasis prioritas, serta optimalisasi pemanfaatan sumber daya yang tersedia. Langkah ini dilakukan melalui peningkatan efektivitas pelaksanaan program, penguatan koordinasi lintas bidang dan lintas pemangku kepentingan, serta pemanfaatan kerja sama dan kemitraan untuk memperluas jangkauan layanan dan pembinaan.

2. Selain itu, rencana aksi difokuskan pada peningkatan kapasitas sumber daya manusia, penguatan sistem pendataan dan monitoring kinerja, serta penyesuaian strategi program terhadap dinamika kondisi ekonomi dan kebutuhan pelaku usaha. Dinas juga akan mendorong peningkatan partisipasi pelaku usaha melalui pendekatan pendampingan yang lebih intensif dan berkelanjutan, sehingga program dan kegiatan yang dilaksanakan dapat memberikan dampak yang lebih nyata dan mendukung pencapaian target kinerja secara optimal dan berkesinambungan.

Dalam mencapai sasaran Terwujudnya Peningkatan Pertumbuhan Produktifitas sektor Koperasi dan Usaha Mikro dan Meningkatnya Pertumbuhan Produktifitas sektor Perdagangan di dukung oleh Sumber daya manusia yang terdiri dari 76 ASN pada Dinas Koperasi, Usaha Mikro dan Perdagangan serta di dukung oleh 7 Program dengan Pagu Rp.3.567.000.992,77 dan terealisasi Rp. 2.908.754.675,00 atau sebesar 81,54%

Tabel.3.25
Realisasi Program Penunjang

No.	Sasaran Strategis	Indikator	Program	Pagu	Realisasi	%
1	2	3	4	5	6	7
1	Terwujudnya Peningkatan Pertumbuhan Produktifitas sektor Koperasi dan Usaha Mikro	Persentase Pertumbuhan Koperasi Berkualitas (%)	Program Pengawasan Dan Pemeriksaan Koperasi	638.848.255,14	516.986.700,00	80,92
			Program Penilaian Kesehatan KSP/USP Koperasi	11.204.873,00	5.123.000,00	45,72
			Program Pendidikan dan Latihan Perkoperasian	33.968.616,00	32.898.000,00	96,84
		JUMLAH		**684.021.744,14**	**555.007.700**	**81,13**
		Persentase Usaha Mikro yang dibina naik kelas (%)	Program Pemberdayaan Usaha Menegah, Usaha Kecil, Dan Usaha Mikro (UMKM)	2.005.330.817,38	1.360.406.118,00	67,83
		JUMLAH		**2.005.330.817,38**	**1.360.406.118,00**	**67,83**

2	Meningkatnya Pertumbuhan Produktifitas sektor Perdagangan	Persentase omset usaha pelaku perdagangan yang dibina (%)	Program Stabilitas Harga Barang Kebutuhan Pokok dan Barang Penting	585.169.813,00	180.140.300,00	30,78
			Program Pengembangan Ekspor	144.370.676,00	95.349.000,00	66,04
			Program Standardisasi dan Perlindungan Konsumen	89.353.796,45	76.444.650,00	85,55
			Program Penggunaan dan Pemasaran Produk Dalam Negeri	467.581.814,00	455.051.247,00	97,32
			Program Peningkatan Sarana Distribusi Perdagangan	.2.280.524.892,84	.2.101.769.478,00	92,16
JUMLAH				**3.567.000.992,77**	**2.908.754.675,00**	**81,54**

Dalam rangka memberikan gambaran mengenai tingkat pencapaian kinerja berdasarkan perbandingan antara sumber daya yang digunakan dengan hasil yang diperoleh. Efisiensi kinerja diukur menggunakan rumus berikut :

$$E = \frac{\sum_{i=1}^{n}\left((PAKi \times CKi) - RAKi\right)}{\sum_{i=1}^{n}(PAKi \times CKi)} \times 100\%$$

Keterangan:

E : Efisiensi
PAKi : Pagu anggaran keluaran i
RAKi : Realisasi anggaran keluaran i
CKi : Capaian keluaran i

Perhitungan Efisiensi Sasaran 1 Yaitu : Terwujudnya Peningkatan Pertumbuhan Produktifitas sektor Koperasi dan Usaha Mikro

1. Indikator Persentase pertumbuhan koperasi berkualitas

$$\text{Efisiensi} = \frac{(684.021.744,14 \times 200\%) - 555.007.700,00}{(684.021.744,14 \times 200\%)} \times 100\%$$

Efisiensi = 59,43%

Dengan rincian perhitungan seperti di bawah ini:

- PAKi = 684.021.744,14
- RAKi = 555.007.700,00
- CKi = 200% (capaian indikator sasaran)

Langkah perhitungan :

1. PAKi × 200% = 1.368.043.488,28
2. Selisih :

1.368.043.488,28 – 555.007.700,00 = 813.035.788,28

3. Efisiensi : $\frac{813.035.788,28}{1.368.043.488,28} \times 100\%$

Hasli : Tingkat Efisiensi = 59,43%

Berdasarkan hasil pengukuran kinerja, **Persentase Pertumbuhan Koperasi Berkualitas** menunjukkan **capaian kinerja sebesar 200%**, yang berarti realisasi kinerja mencapai **dua kali lipat dari target yang ditetapkan**. Sementara itu, **realisasi keuangan hanya sebesar 81,13%** dari pagu anggaran yang tersedia.

Kondisi tersebut menghasilkan **tingkat efisiensi sebesar 59,43%**, yang mengindikasikan bahwa peningkatan kinerja dapat dicapai secara optimal dengan penggunaan anggaran yang relatif lebih rendah. Hal ini mencerminkan bahwa pelaksanaan program dan kegiatan pembinaan koperasi berkualitas telah dilakukan secara **efektif dan efisien**, didukung oleh strategi pelaksanaan yang tepat sasaran, pemanfaatan sumber daya yang optimal, serta sinergi antara pemerintah daerah dan pelaku koperasi.

Dengan capaian kinerja yang sangat tinggi dan realisasi keuangan yang tidak mencapai 100%, indikator ini dapat dikategorikan **sangat efisien**, karena output dan outcome yang dihasilkan jauh melampaui target tanpa harus menghabiskan seluruh anggaran yang dialokasikan.

Tabel.3.26
Efisiensi Sasaran Indikator
Persentase pertumbuhan koperasi berkualitas

Capaian Kinerja	Realisasi Keuangan	Efisiensi
200%	81,13%	59,43%

2. Indikator Persentase usaha mikro yang dibina naik kelas

$$\text{Efisiensi} = \frac{(2.005.330.817,38 \times 108,33\%) - 1.360.406.118,00}{(2.005.330.817,38 \times 108,33\%)} \times 100\%$$

Efisiensi = 37,38%

Dengan rincian perhitungan seperti di bawah ini:

- PAKi = 2.005.330.817,38
- RAKi = 1.360.406.118,00
- CKi = 108,33% (capaian indikator sasaran)

Langkah perhitungan :

1. PAKi × 108,33% = 2.172.374.874,47
2. Selisih :

2.172.374.874,47 − 1.360.406.118,00 = 811.968.756,47

3. Efisiensi : $\frac{811.968.756,47}{2.172.374.874,47} \times 100\%$

Hasli : Tingkat Efisiensi = 37,38%

Berdasarkan hasil pengukuran kinerja, indikator **Persentase Usaha Mikro yang Dibina Naik Kelas** menunjukkan **capaian kinerja sebesar 108,33%**, yang berarti realisasi kinerja telah **melampaui target yang ditetapkan**. Di sisi lain, **realisasi keuangan hanya sebesar 67,83%** dari total pagu anggaran yang tersedia.

Kondisi tersebut menghasilkan **tingkat efisiensi sebesar 37,38%**, yang menunjukkan bahwa peningkatan jumlah usaha mikro yang naik kelas dapat dicapai dengan **pemanfaatan anggaran yang relatif lebih rendah**. Hal ini mencerminkan bahwa pelaksanaan program pembinaan usaha mikro telah dilakukan secara **efektif dan efisien**, melalui pendekatan pendampingan yang tepat sasaran, optimalisasi kegiatan nonfisik, serta sinergi dengan pemangku kepentingan terkait.

Dengan capaian kinerja yang melebihi target dan realisasi keuangan yang tidak mencapai 100%, indikator ini dapat dikategorikan **efisien**, karena output dan outcome yang dihasilkan mampu dicapai bahkan dilampaui tanpa harus menggunakan seluruh anggaran yang dialokasikan.

Tabel.3.27
Efisiensi Sasaran Indikator
Persentase usaha mikro yang dibina naik kelas

Capaian Kinerja	Realisasi Keuangan	Efisiensi
108,33%	67,83%	37,38%

Perhitungan Efisiensi Sasaran 2 Yaitu : Meningkatnya Pertumbuhan Produktifitas Sektor Perdagangan

1. Indikator Persentase omset usaha pelaku perdagngan yang dibina

$$\text{Efisiensi} = \frac{(3.567.000.992,77 \times 101,47\%) - 2.908.754.675,00}{(3.567.000.992,77 \times 101,47\%)} \times 100\%$$

Efisiensi = 19,64%

Dengan rincian perhitungan seperti di bawah ini:

- PAKi = 3.567.000.992,77
- RAKi = 2.908.754.675,00
- CKi = 101,47 (capaian indikator sasaran)

Langkah perhitungan :

1. PAKi × 101,47% = 3.619.435.907,36
2. Selisih :

3.619.435.907,36 − 2.908.754.675,00 = 710.681.232,36

3. Efisiensi : $\frac{710.681.232,36}{3.619.435.907,36} \times 100\%$

Hasli : Tingkat Efisiensi = 19,64%

Berdasarkan hasil pengukuran kinerja, indikator **Persentase Omzet Usaha Pelaku Perdagangan yang Dibina** menunjukkan **capaian kinerja sebesar 101,47%**, yang berarti realisasi kinerja **telah melampaui target yang ditetapkan**. Sementara itu, **realisasi keuangan tercatat sebesar 81,54%** dari pagu anggaran yang tersedia.

Kondisi tersebut menghasilkan **tingkat efisiensi sebesar 19,64%**, yang mengindikasikan bahwa peningkatan omzet usaha pelaku perdagangan dapat dicapai dengan **penggunaan anggaran yang lebih rendah dibandingkan alokasi yang direncanakan**. Hal ini menunjukkan bahwa pelaksanaan kegiatan pembinaan, fasilitasi, dan pendampingan usaha perdagangan telah dilakukan secara **cukup efektif dan efisien**, dengan fokus pada sasaran yang tepat dan pemanfaatan sumber daya secara optimal.

Dengan capaian kinerja yang melampaui target serta realisasi keuangan yang tidak mencapai 100%, indikator ini dapat dikategorikan **efisien**, karena hasil yang diperoleh

mampu dicapai sesuai bahkan melebihi target tanpa harus menyerap seluruh anggaran yang dialokasikan.

Tabel.3.28
Efisiensi Sasaran Strategis 2
Meningktnya Pertumbuhan Produktifitas Sektor Perdagagan
Indikator Persentase omset usaha pelaku perdagngan yang dibina

Capaian Kinerja	Realisasi Keuangan	Efisiensi
101,47%	81,54%	19,64%

B. AKUNTABILITAS KEUANGAN

Dalam rangka melaksanakan program dan kegiatan untuk mencapai sasaran yang ditetapkan, APBD Dinas Koperasi Usaha Mikro dan Perdagangan Kabupaten Tanah Laut Tahun Anggaran 2025 (setelah Perubahan APBD) ditetapkan dengan jumlah anggaran pendapatan sebesar Rp.1.000.000.000,00 dan anggaran belanja sebesar Rp.15.129.682.899,49 sehingga dianggarkan terjadi defisit anggaran sebesar minus Rp.14.129.682.899,49.

Realisasi APBD Dinas Koperasi Usaha Mikro dan Perdagangan Kabupaten Tanah Laut untuk Tahun Anggaran 2025 terdiri dari realisasi anggaran pendapatan sebesar Rp.980.765.250,00. dan belanja sebesar Rp.12.600.104.746,00 sehingga terjadi defisit anggaran sebesar Rp. 11.619.339.496,00.

Tabel.3.29. TUJUAN I
Meningkatnya Produktifitas dan Daya Saing Sektor Perdagangan

No	Sasaran Strategis	Indikator Kinerja		Target	Realisasi	Program				
						Uraian		Anggaran	Realiasasi	Persentase
								Rp	Rp	%
1	Terwujudnya Peningkatan Pertumbuhan Produktifitas sektor Koperasi dan Usaha Mikro	1	Persentase pertumbuhan koperasi berkualitas (%)	3,45	6,90	1	Program Pengawasan Dan Pemeriksaan Koperasi	638.848.255,14	516.986.700,00	80.92
						2	Program Penilaian Kesehatan KSP/USP Koperasi	11.204.873,00	5.123.000,00	45,72
						3	Program Pendidikan dan Latihan Perkoperasian	33.968.616,00	32.898.000,00	96,85
						JUMLAH		684.021.744,14	..555.007.700	81,13
		2	Persentase usaha mikro yang dibina naik kelas (%)	3,73	4,04	1	Program Pemberdayaan Usaha Menegah, Usaha Kecil, Dan Usaha Mikro (UMKM)	2.005.330.817,38	1.360.406.118,00	67.84
						JUMLAH		2.005.330.817,38	1.360.406.118,00	67.84
2	Meningkatnya Pertumbuhan Produktifitas sektor Perdagangan	1	Persentase omset usaha pelaku perdagangan yg dibina (%)	1,69	1,71	1	Program Stabilitas Harga Barang Kebutuhan Pokok dan Barang Penting	585.169.813,00	180.140.300,00	30,78
						2	Program Pengembangan Ekspor	144.370.676,00	95.349.000,00	66,04
						3	Program Standardisasi dan Perlindungan Konsumen	89.353.796,45	76.444.650,00	85,55
						4	Program Penggunaan dan Pemasaran Produk Dalam Negeri	467.581.814,00	455.051.247,00	97,32
						5	Program Peningkatan Sarana Distribusi Perdagangan	.2.280.524.892,84	..2.101.769.478,00	92,16
						JUMLAH		**3.567.000.992,77**	**2.908.754.675,00**	**81,54**

Tabel.3.30

Realisasi Anggaran Pendapatan dan Belanja Daerah untuk Tahun yang berakhir sampai dengan 31 Desember 2025 dan 2024

Kode Rekening	URAIAN	ANGGARAN	REALISASI 2025	% 2025	REALISASI 2024
1	2	3	4	5 = (4 / 3) * 100	6
4	**PENDAPATAN DAERAH**	**1.000.000.000.00**	**980.765.250,00**	**98.08**	**965.292.350.00**
4.1	**PENDAPATAN ASLI DAERAH (PAD)**	**1.000.000.000.00**	**980.765.250,00**	**98.08**	**965.292.350.00**
4.1.02	Retribusi Daerah	1.000.000.000,00	980.765.250,00	98.08	965.292.350.00
	JUMLAH PENDAPATAN ASLI DAERAH	**1.000.000.000.00**	**980.765.250,00**	**98.08**	**965.292.350.00**
5	**BELANJA DAERAH**	**15.129.682.899,49**	**12.600.104.746,00**	**83.28**	**17.219.307.953,00**
5.1	**BELANJA OPERASI**	**12.657.734.169,20**	**10.573.742.771,00**	**83.54**	**11.146.100.285,00**
5.1.01	Belanja Pegawai	5.345.314.216.00	4.550.223.758,00	85.13	4.620.845.422,00
5.1.02	Belanja Barang dan Jasa	7.058.169.953,20	6.023.519.013,00	85.34	6.475.254.863,00
5.1.04	Belanja Subsidi	254.250.000,00	0.00	0.00	0.00
5.1.05	Belanja Hibah	00.00	0,00	0.00	50.000.000,00
	JUMLAH BELANJA OPERASI	**12.657.734.169,20**	**10.573.742.771,00**	**83.54**	**11.146.100.285,00**
5.2	**BELANJA MODAL**	**2.471.948.730,29**	**2.026.361.975,00**	**81.97**	**6.073.207.668,00**
5.2.01	Belanja Modal Tanah	55,412,500,00	0,00	0,00	0,00
5.2.02	Belanja Modal Peralatan dan Mesin	836.152.421,89	484.911.650,00	57,99	1.107.405.453,00
5.2.03	Belanja Modal Gedung dan Bangunan	1.509.343.808,40	1.471.076.325,00	97,46	2.471.666.385,00
5.2.04	Belanja Modal Jalan, Jaringan, dan Irigasi	0,00	0.00	0,00	2.471.666.385,00
5.2.06	Belanja Modal Aset Lainnya	71.040,000.00	70.374.000.00	99,06	43.000.000.00
	JUMLAH BELANJA MODAL	**2.471.948.730,29**	**2.026.361.975,00**	**81.97**	**6.073.207.668,00**
	JUMLAH BELANJA	**15.129.682.899,49**	**12.600.104.746,00**	**83.28**	**17.219.307.953,00**
	SURPLUS/DEFISIT	**(14.129.682.899,49)**	**(11.619.339.496,00)**	**82,23**	**(16.254.015.603,00)**

Sumber : Dinas Koperasi Usaha Mikro dan Perdagangan Kabupaten Tanah Laut

Tabel.3.31
Perbandingan Realisasi Pendapatan dan Belanja Daerah
Tahun Anggaran 2025 dan 2024

Kode Rekening	URAIAN	ANGGARAN	REALISASI 2025	REALISASI 2024	% Kenaikan Penurunan
1	2	3	4	5	6
4	**PENDAPATAN DAERAH**	**1.000.000.000.00**	**980.765.250,00**	**965.292.350.00**	**98,42%**
4.1	**PENDAPATAN ASLI DAERAH (PAD)**	**1.000.000.000.00**	**980.765.250,00**	**965.292.350.00**	**98,42%**
4.1.02	Retribusi Daerah	1.000.000.000,00	980.765.250,00	965.292.350.00	98,42%
	JUMLAH PENDAPATAN ASLI DAERAH	**1.000.000.000.00**	**980.765.250,00**	**965.292.350.00**	**98,42%**
5	**BELANJA DAERAH**	**15.129.682.899,49**	**12.600.104.746,00**	**17.219.307.953,00**	**136,66%**
5.1	**BELANJA OPERASI**	**12.657.734.169,20**	**10.573.742.771,00**	**11.146.100.285,00**	**105,41%**
5.1.01	Belanja Pegawai	5.345.314.216.00	4.550.223.758,00	4.620.845.422,00	101,55%
5.1.02	Belanja Barang dan Jasa	7.058.169.953,20	6.023.519.013,00	6.475.254.863,00	107,49%
5.1.04	Belanja Subsidi	254.250.000,00	0.00	0.00	0,00%
5.1.05	Belanja Hibah	00.00	0,00	50.000.000,00	0,00%
	JUMLAH BELANJA OPERASI	**12.657.734.169,20**	**10.573.742.771,00**	**11.146.100.285,00**	**105,41%**
5.2	**BELANJA MODAL**	**2.471.948.730,29**	**2.026.361.975,00**	**6.073.207.668,00**	**299,70%**
5.2.01	Belanja Modal Tanah	55,412,500,00	0,00	0,00	0,00%
5.2.02	Belanja Modal Peralatan dan Mesin	836.152.421,89	484.911.650,00	1.107.405.453,00	228,37%
5.2.03	Belanja Modal Gedung dan Bangunan	1.509.343.808,40	1.471.076.325,00	2.471.666.385,00	168,01%
5.2.04	Belanja Modal Jalan, Jaringan, dan Irigasi	0,00	0.00	2.471.666.385,00	0,00%
5.2.06	Belanja Modal Aset Lainnya	71.040,000.00	70.374.000.00	43.000.000.00	61,10%
	JUMLAH BELANJA MODAL	**2.471.948.730,29**	**2.026.361.975,00**	**6.073.207.668,00**	**299,70%**
	JUMLAH BELANJA	**15.129.682.899,49**	**12.600.104.746,00**	**17.219.307.953,00**	**136,66%**
	SURPLUS/DEFISIT	**(14.129.682.899,49)**	**(11.619.339.496,00)**	**(16.254.015.603,00)**	**139,88%**

Sumber : Dinas Koperasi Usaha Mikro dan Perdagangan Kabupaten Tanah Laut

BAB IV
PENUTUP

A. Kesimpulan

Laporan Kinerja Dinas Koperasi, Usaha Mikro dan Perdagangan Tahun 2025 merupakan laporan pertanggungjawaban tahun pertama terhadap Rencana Strategis (Renstra) Tahun 2025 – 2029 sebagaimana diatur dalam Peraturan Bupati Tanah Laut Nomor 64 Tahun 2025 .

Dari evaluasi dan analisis atas pencapaian terhadap **2 Sasaran 3 Indikator Kinerja Utama** yang sudah diuraikan dalam Bab III Akuntabilitas Kinerja dapat dilihat bahwa rata-rata capaian kinerja seluruh indikator adalah 136,60% dengan tingkat capaian kinerja berkategori **Sangat Tinggi** dengan rentang capaian lebih dari 91%.

B. Strategi Peningkatan Kinerja

Upaya-upaya yang akan dilakukan Dinas Koperasi, Usaha Mikro dan Perdagangan dalam rangka peningkatan kinerja sebagai berikut:

1. Untuk meningkatkan omset pedagangan khususnya pada pasar dilingkungan Kabupaten Tanah Laut dan sesuai program unggulan Bupati Tanah Laut Periode 2025 - 2029 dilaksanakan rehab pasar dikecamatan dan rehab pasar dipelaihari menjadi pasar modern, tahun 2026 ini baru dilaksanakan review dokumen amdal pasar, dokumen andalalin dan desain perancanaan pasar rakyat pelaihari, diharapkan semua pasar di lingkungan Kabupaten Tanah Laut, dengan upaya tersebut diharapkan bisa meningkatkan omset pedagang, membuat konsumen betah dilingkungan pasar yang bersih dan rapi.
2. Memastikan bahwa alokasi anggaran belanja mendukung pencapaian sasaran dan tujuan pembangunan selama 5 Tahun kedepan sesuai dengan Visi Misi Bupati terpilih 2025 - 2029.
3. Melaksanakan monev kinerja pertriwulan melalui Aplikasi E SAKIP/ SIMPUN sebagai bahan penentuan target indikator kinerja pada periode yang akan datang
4. Mengingkatkan fungsi pengawasan keahlian profesional, baik mengikuti diklat, bimtek, kaji tiru termasuk mengikuti perkembangan terbaru di bidang manajemen pemerintahan dan auditing, dan diharapkan dapat memberikan sumbangan yang berarti untuk menyelesaikan temuan dan perbaikan kinerja instansi pemerintah terhadap kinerja yang dihasilkan.

5. Meningkatkan penyajian informasi pelaporan kinerja Dinas Koperasi Usaha Mikro dan Perdagangan yang menggambarkan pencapaian kinerja, efektivitas program dan efisiensi anggaran;
6. memberikan *reward* dan *punishment* kepada Pegawai lingkup Dinas Koperasi Usaha Mikro dan Perdagangan Kabupaten Tanah Laut sesuai dengan kinerja Individu.

Pelaihari, Januari 2026

Kepala Dinas,

H.Hairul Rijal,S.Sos.,M.Si
Pembina Utama Muda (IV/C)
NIP. 19700217 199009 1 001

LAMPIRAN - LAMPIRAN

DAFTAR CAPAIAN KINERJA SELURUH PEJABAT STRUKTURAL
DINAS KOPERASI USAHA MIKRO DAN PERDAGANGAN TAHUN 2025

No	Sasaran Strategis	Indikator Kinerja	2025			Keterangan
			Target	Realisasi	Capaian	
KEPALA DINAS						
1	Terwujudnya Peningkatan Pertumbuhan Produktifitas sektor Koperasi dan Usaha Mikro	Persentase pertumbuhan koperasi berkualitas	3,45%	6,90%	200%	
		Persentase usaha mikro yang dibina naik kelas	3,73%	4,04%	108,33%	
2	Meningkatnya Pertumbuhan Produktifitas sektor Perdagangan	Persentase omset usaha pelaku perdagangan yg dibina	1,69%	1,71%	101,47%	
SEKRETARIS						
1	Meningkatnya layanan Internal dan Akuntabilitas Kinerja Perangkat Daerah	Persentase Kepuasan Pegawai pada Layanan Internal Perangkat Daerah	75%	72,8%	97,067%	
		Nilai SAKIP Perangkat Daerah	79,05 nilai	73,45 nilai	92,92%	
KABID KOPERASI USAHA MIKRO						
1	Meningkatnya Volume Usaha Koperasi	Pertumbuhan Volume usaha koperasi	5%	24,66%	493%	
2	Meningkatnya Kelembagaan Koperasi	Persentase Koperasi Aktif	21,1%	31,19%	147,81%	
		Persentase Koperasi Sehat	21,1%	31,19%	147,81%	
3	Meningkatnya Produktivitas Usaha Mikro	Persentase Peningkatan Omzet Usaha Mikro yang dibina	33,33%	12,20%	36,60%	
4	Meningkatnya Peluasan Pemasaran Produk Usaha Mikro	Persentase Produk Usaha Mikro yang Ikut kegiatan Promosi dan Pemasaran	21,51%	21,51%	100%	
5	Meningkatnya Usaha Mikro yang Terbina	Persentase Usaha Mikro yang Terbina	22.08%	4,17%	18,90%	
6	Terlaksananya pengawasan koperasi	Jumlah Koperasi yang telah dilakukan Pemeriksaan dan Pengawasan	18 Unit Usaha	12 Unit Usaha	66,67%	
7	Terlaksananya Penilaian Kesehatan KSP/USP Koperasi	Jumlah Unit Usaha Koperasi yang Telah Dilakukan Penilaian Kesehatan	3 Unit Usaha	3 Unit Usaha	100%	
8	Terlaksananya Peningkatan Kapasitas SDM Koperasi	Jumlah SDM yang Memahami Pengetahuan Perkoperasian	25 Orang	25 Orang	100%	
	Terlaksananya fasilitasi penetapan unit usaha koperasi					
KABID PERDAGANGAN DAN KEMETROLOGIAN						
1	Meningkatnya standarisasi dan perlindungan konsumen	Persentase UTTP bertanda tera sah yang berlaku	73,92%	74,20%	100,37%	
2	Meningkatnya stabilitas harga bapokting	Koefisien variansi harga barang kebutuhan pokok dan barang penting	0,07%	-	-	Menunggu Hasil Rilis BPS

3	Meningkatnya pengembangan ekspor daerah	Persentase NIlai Net Ekspor	6%	-	-	Menunggu Hasil Rilis BPS
4	Meningkatnya kelancaran arus distribusi bapokting	Jumlah ketersediaan bapokting	13 Unit	13 Unit	100%	
		Jumlah pemantauan harga bahan pokok di	12 Kali	12 Kali	100%	
5	Meningkatnya kualitas produk sesuai kebutuhan ekspor	Jumlah produk lulus ekspor	2 Produk	2 Produk	100%	
6	Peningkatan kesadaran pedagang untuk menggunakan UTTP yang memenuhi standar	Persentasi Pemilik UTTP yang melakukan Tera/Tera Ulang	73,92%	74,20%	100,37%	
7	Meningkatnya kualitas produk sesuai kebutuhan ekspor	Jumlah produk unggulan yang dipromosikan	30 Produk	32 Produk	106,66%	
KABID PASAR						
1	Tercapainya target penerimaan retribusi pelayanan pasar	Persentase realisasi penerimaan retribusi pelayanan pasar	100%	98,08%	98,08%	
2	Meningkatnya kualitas Sarana dan Prasarana	Persentase sarpras pasar dalam kondisi baik	12,38%	12,38%	100%	
3	Terlaksananya pemungutan wajib retribusi pelayanan pasar	Jumlah wajib retribusi pelayanan pasar yang terpungut	Rp1.000.000.000	Rp 980.765.250	98,08%	
4	Terlaksananya pembangunan dan rehabilitasi sapras pasar	Jumlah sarana distribusi perdagangan	10 Unit	10 Unit	100%	
5	Terlaksananya penagihan retribusi pelayanan pasar	Jumlah Dokumen Hasil Pembinaan dan Pengendalian kepada Pengelola Sarana Distribusi Perdagangan	3 Dokumen	3 Dokumen	100%	
KASUBBAG UMUM DAN KEPEGAWAIAN						
1	Meningkatnya Layanan Administrasi Umum dan Kepegawaian Perangkat Daerah	Persentase Layanan Administrasi Umum dan Kepegawaian Perangkat Daerah	75%	66,4%	88,53%	
2	Terlaksananya Penyediaan Komponen Instalasi Listrik/Penerangan Bangunan Kantor	Jumlah Paket Komponen Instalasi Listrik/Penerangan Bangunan Kantor yang Disediakan	1 Paket	1 Paket	100%	
3	Terlaksananya Penyediaan Peralatan dan Perlengkapan Kantor	Jumlah Paket Peralatan dan Perlengkapan Kantor yang Disediakan	6 Paket	6 Paket	100%	
4	Terlaksananya Penyediaan Peralatan Rumah Tangga	Jumlah Paket Peralatan Rumah Tangga yang Disediakan	1 Paket	1 Paket	100%	
5	Terlaksananya Penyediaan Barang Cetakan dan Penggandaan	Jumlah Paket Barang Cetakan dan Penggandaan yang Disediakan	3 Paket	3 Paket	100%	
6	Tersedianya Bahan Bacaan dan Peraturan Perundang-Undangan	Jumlah Dokumen Bahan Bacaan dan Peraturan Perundang-Undangan yang Disediakan	1 Dokumen	1 Dokumen	100%	
7	Terlaksananya Penyediaan Bahan/Material	Jumlah Paket Bahan/Material yang Disediakan	2 Paket	2 Paket	100%	

8	Terlaksananya Fasilitasi Kunjungan Tamu	Jumlah Laporan Fasilitasi Kunjungan Tamu	12 Laporan	12 Laporan	100%	
9	Terlaksananya Penyelenggaraan Rapat Koordinasi dan Konsultasi SKPD	Jumlah Laporan Penyelenggaraan Rapat Koordinasi dan Konsultasi SKPD	12 Laporan	12 Laporan	100%	
10	Terlaksananya Dukungan Pelaksanaan Sistem Pemerintahan Berbasis Elektronik pada SKPD	Jumlah Dokumen Dukungan Pelaksanaan Sistem Pemerintahan Berbasis Elektronik pada SKPD	1 Dokumen	1 Dokumen	100%	
11	Terlaksannya Pengadaan Mebel	Jumlah Paket Mebel yang Disediakan	6 Unit	6 Unit	100%	
12	Terlaksananya Pengadaan Sarana dan Prasarana Gedung Kantor atau Bangunan Lainnya	Jumlah Sarana Prasarana Yang Disediakan	7 Unit	7 Unit	100%	
13	Terlaksananya Penyediaan Jasa Komunikasi, Sumber daya Air dan Listrik	Jumlah Laporan Penyediaan Jasa Komunikasi, Sumber Daya Air dan Listrik yang Disediakan	12 Laporan	12 Laporan	100%	
14	Terlaksananya Penyediaan Jasa Pelayanan umum kantor	Jumlah Laporan Penyediaan Jasa Pelayanan Umum Kantor yang Disediakan	12 Laporan	12 Laporan	100%	
15	Terlaksananya Penyediaan Jasa Pemeliharaan, Biaya Pemeliharaan, dan Pajak Kendaraan Perorangan Dinas atau Kendaraan Dinas Jabatan	Jumlah Kendaraan Perorangan Dinas atau Kendaraan Dinas Jabatan yang Dipelihara dan dibayarkan Pajaknya	1 Unit	1 Unit	100%	
16	Terlaksananya Penyediaan Jasa Pemeliharaan, Pajak, dan Perizinan Kendaraan Dinas Operasional atau lapangan	Jumlah Kendaraan Dinas Operasional atau Lapangan yang Dipelihara dan dibayarkan Pajak dan Perizinannya	28 Unit	28 Unit	100%	
17	Terlaksananya Pemeliharaan Peralatan Mesin dan Lainnya	Jumlah Peralatan dan Mesin Lainnya yang Dipelihara	42 Unit	42 Unit	100%	
18	Terlaksananya Pemeliharaan/Rehabilitasi Gedung Kantor dan bangunan lainnya	Jumlah Gedung Kantor dan Bangunan Lainnya yang Dipelihara/Direhabilitasi	1 Unit	1 Unit	100%	
19	Terlaksananya Pemeliharaan /rehabilitasi Sarana dan Prasarana Gedung Kantor atau Bangunan Lainnya	Jumlah Sarana dan Prasarana Gedung Kantor atau Bangunan Lainnya yang Dipelihara/Direhabilitasi	1 Unit	1 Unit	100%	
KASUBBAG PERENCANAAN DAN KEUANGAN						
1	Meningkatnya ketepatan waktu penyusunan dokumen perencanaan, penggaran dan evaluasi capaian kinerja perangkat daerah	persentase ketepatan waktu penyusunan dokumen perencanaan, penganggaran dan evaluasi capaian kinerja perangkat daerah	100%	100%	100%	
2	Meningkatnya layanan Administrasi Keuangan Perangkat Daerah	persentase layanan administrasi keuangan Perangkat Daerah	75%	76,10%	101,47%	

3	Tersusunnya Dokumen Perencanaan Perangkat Daerah	Jumlah Dokumen Perencanaan Perangkat Daerah	7 Dokumen	7 Dokumen	100%	
4	Tersusunnya laporan Evaluasi Kinerja Perangkat Daerah	Jumlah Laporan Evaluasi Kinerja Perangkat Daerah	5 Laporan	5 Laporan	100%	
5	Tersedianya Gaji dan Tunjangan ASN	Jumlah Orang yang Menerima Gaji dan Tunjangan ASN	34 Orang/bul	34 Orang/bulan	100%	
6	Terlaksananya Penatausahaan dan Pengujian/Verifikasi Keuangan SKPD	Jumlah Dokumen Penatausahaan dan Pengujian/Verifikasi Keuangan SKPD	2 Dokumen	2 Dokumen	100%	

PEMERINTAH KABUPATEN TANAH LAUT
DINAS KOPERASI, USAHA MIKRO DAN PERDAGANGAN
Jl. Datu Insad Komplek Perkantoran, Kelurahan Angsau, Kecamatan Pelaihari, ,
Kabupaten Tanah Laut, Kalimantan Selatan 70815

PERJANJIAN KINERJA PERUBAHAN
TAHUN 2025

Dalam rangka mewujudkan manajemen pemerintahan yang efektif, transparan dan akuntabel serta berorientasi pada hasil, kami yang bertanda tangan dibawah ini:

Nama : H. HAIRUL RIJAL, S.SOS,.M.SI

Jabatan : Kepala Dinas Koperasi Usaha Mikro dan Perdagangan

Selanjutnya disebut pihak pertama.

Nama : H. RAHMAT TRIANTO

Jabatan : Bupati

Selaku atasan pihak pertama, selanjutnya disebut pihak kedua.

Pihak pertama berjanji akan mewujudkan target kinerja yang seharusnya sesuai lampiran perjanjian ini, dalam rangka mencapai target kinerja jangka menengah seperti yang telah ditetapkan dalam dokumen perencanaan. Keberhasilan dan kegagalan pencapain target kinerja tersebut menjadi tanggungjawab kami.
Pihak kedua akan melakukan supervisi yang diperlukan serta akan melakukan evaluasi terhadap capaian kinerja dari perjanjian ini dan mengambil tindakan yang diperlukan dalam rangka pemberian penghargaan dan sanksi.

TANAH LAUT, 2 SEPTEMBER 2025

PIHAK KEDUA	PIHAK PERTAMA
H. RAHMAT TRIANTO	H. HAIRUL RIJAL, S.SOS,.M.SI NIP 19700217 199009 1 00

Didownload dari Simpun KABUPATEN TANAH LAUT

PERJANJIAN KINERJA PERUBAHAN TAHUN 2025
DINAS KOPERASI, USAHA MIKRO DAN PERDAGANGAN KAB. TANAH LAUT

No	Sasaran Strategis	Indikator	Target
(1)	(2)	(3)	(4)
	SASARAN		
1	Terwujudnya Peningkatan Pertumbuhan Produktifitas sektor Koperasi dan Usaha Mikro	Persentase Usaha Mikro Yang dibina Naik Kelas	3,73 %
		Persentase Pertumbuhan Koperasi Berkualitas	3,45 %
2	Meningkatnya Pertumbuhan Produktifitas sektor Perdagangan	Persentase omset usaha pelaku perdagangan yg dibina	1,69 %

	Program	Anggaran
	Program	
1	PROGRAM PENGAWASAN DAN PEMERIKSAAN KOPERASI	638.848.255
2	PROGRAM PENDIDIKAN DAN LATIHAN PERKOPERASIAN	33.968.616
3	PROGRAM PEMBERDAYAAN USAHA MENENGAH, USAHA KECIL, DAN USAHA MIKRO (UMKM)	2.005.330.817
4	PROGRAM PENINGKATAN SARANA DISTRIBUSI PERDAGANGAN	2.280.524.893
5	PROGRAM STABILISASI HARGA BARANG KEBUTUHAN POKOK DAN BARANG PENTING	585.169.813
6	PROGRAM PENGEMBANGAN EKSPOR	144.370.676
7	PROGRAM STANDARDISASI DAN PERLINDUNGAN KONSUMEN	89.353.796
8	PROGRAM PENGGUNAAN DAN PEMASARAN PRODUK DALAM NEGERI	467.581.814
9	PROGRAM PENILAIAN KESEHATAN KSP/USP KOPERASI	11.204.873
10	PROGRAM PENUNJANG URUSAN PEMERINTAHAN DAERAH KABUPATEN/KOTA	8.873.329.345

TANAH LAUT, 2 SEPTEMBER 2025

Bupati TANAH LAUT

H. RAHMAT TRIANTO

Kepala Dinas Koperasi Usaha Mikro dan Perdagangan

H. HAIRUL RIJAL, S.SOS.,M.SI
NIP 19700217 199009 1 00

Didownload dari Simpun KABUPATEN TANAH LAUT

PEMERINTAH KABUPATEN TANAH LAUT

DINAS KOPERASI, USAHA MIKRO DAN PERDAGANGAN

Jl. Datu Insad Komplek Perkantoran, Kelurahan Angsau, Kecamatan Pelaihari
Kabupaten Tanah Laut, Kalimatan Selatan 70815

PERJANJIAN KINERJA PERUBAHAN
TAHUN 2025

Dalam rangka mewujudkan manajemen pemerintahan yang efektif, transparan dan akuntabel serta berorientasi pada hasil, kami yang bertanda tangan dibawah ini:

Nama : LATIP KAMARUDIN, S.AP

Jabatan : Kabid Koperasi usaha Mikro

Selanjutnya disebut pihak pertama.

Nama : H. HAIRUL RIJAL, S.Sos,.M.Si

Jabatan : Kepala Dinas Koperasi Usaha Mikro dan Perdagangan

Selaku atasan pihak pertama, selanjutnya disebut pihak kedua.

Pihak pertama berjanji akan mewujudkan target kinerja yang seharusnya sesuai lampiran perjanjian ini, dalam rangka mencapai target kinerja jangka menengah seperti yang telah ditetapkan dalam dokumen perencanaan. Keberhasilan dan kegagalan pencapain target kinerja tersebut menjadi tanggungjawab kami.
Pihak kedua akan melakukan supervisi yang diperlukan serta akan melakukan evaluasi terhadap capaian kinerja dari perjanjian ini dan mengambil tindakan yang diperlukan dalam rangka pemberian penghargaan dan sanksi.

TANAH LAUT, 2 SEPTEMBER 2025

PIHAK KEDUA	PIHAK PERTAMA
H. HAIRUL RIJAL, S.Sos,.M.Si	LATIP KAMARUDIN, S.AP
NIP.19700217 199009 1 001	NIP.19740705 199403 1 004

Didownload dari Simpun KABUPATEN TANAH LAUT

PERJANJIAN KINERJA PERUBAHAN TAHUN 2025
Dinas Koperasi, Usaha Mikro dan Perdagangan
TANAH LAUT

No	Sasaran Strategis	Indikator	Target
(1)	(2)	(3)	(4)
1	Meningkatnya Kelembagaan Koperasi (PROGRAM PENGAWASAN DAN PEMERIKSAAN KOPERASI)	Pertumbuhan Volume Usaha Koperasi	5
2	- (PROGRAM PENILAIAN KESEHATAN KSP/USP KOPERASI)	Pertumbuhan Volume Usaha Koperasi	5
3	Meningkatnya Kelembagaan Koperasi (PROGRAM PENDIDIKAN DAN LATIHAN PERKOPERASIAN)	Pertumbuhan Volume Usaha Koperasi	5
4	- (PROGRAM PEMBERDAYAAN DAN PERLINDUNGAN KOPERASI)	Pertumbuhan Volume Usaha Koperasi	5
5	Meningkatnya Produktivitas Usaha Mikro (PROGRAM PEMBERDAYAAN USAHA MENENGAH, USAHA KECIL, DAN USAHA MIKRO (UMKM))	Persentase Peningkatan Omzet Usaha Mikro yang dibina	33,33
6	Terlaksananya Peningkatan Kelembagaan Koperasi (Pemeriksaan dan Pengawasan Koperasi, Koperasi Simpan Pinjam/Unit Simpan Pinjam Koperasi yang Wilayah Keanggotaannya dalam Daerah Kabupaten/ Kota)	Presentase Koperasi Aktif	1,1 %
7	Terlaksananya Peningkatan Kelembagaan Koperasi (Penilaian Kesehatan Koperasi Simpan Pinjam/Unit Simpan Pinjam Koperasi yang Wilayah Keanggotaanya dalam 1 (satu) Daerah Kabupaten/Kota)	Presentase Koperasi Aktif	1,1 %

Didownload dari Simpun KABUPATEN TANAH LAUT

8	Terlaksananya Peningkatan Kelembagaan Koperasi (Pendidikan dan Latihan Perkoperasian Bagi Koperasi yang Wilayah Keanggotaan dalam Daerah Kabupaten/Kota)	Presentase Koperasi Aktif	1,1 %
9	Terlaksananya Peningkatan Pembinaan Usaha Mikro (Pemberdayaan Usaha Mikro yang Dilakukan melalui Pendataan, Kemitraan, Kemudahan Perizinan, Penguatan Kelembagaan dan Koordinasi dengan Para Pemangku Kepentingan)	Persentase Usaha Mikro yang terbina	22,08 %
10	Meningkatnya Penumbuhan Kesadaran Bagi Keluarga dan Kelompok Masyarakat Dalam Peningkatan Taraf Hidup Melalui Kehidupan Berkoperasi Dalam Pengembangan Ekonomi (Pelaksanaan Proses Pemeriksaan dan Pengawasan Koperasi yang Wilayah Keanggotaannya Daerah Kabupaten/Kota)	Jumlah Koperasi yang telah dilakukan Pemeriksaan dan Pengawasan	18 Unit Usaha
11	Terlaksananya pembinaan koperasi (Pelaksanaan Penilaian Kesehatan KSP/USP Koperasi Kewenangan Kabupaten/Kota)	Jumlah Unit Usaha Koperasi yang Telah Dilakukan Penilaian Kesehatan	3 Unit Usaha
12	Terlaksananya Peningkatan Kapasitas SDM Koperasi (Peningkatan Pemahaman dan Pengetahuan Perkoperasian serta Kapasitas dan Kompetensi SDM Koperasi)	Jumlah SDM yang Memahami Pengetahuan Perkoperasian	100 Orang
13	Terlaksananya fasilitasi legalitas perizinan usaha mikro (Pemberdayaan Kelembagaan Potensi dan Pengembangan Usaha Mikro)	Jumlah Unit Usaha yang Telah Menerima Pembinaan dan Pendampingan Terhadap Usaha Mikro	110 Unit Usaha

14	Terfasilitasinya akses permodalan usaha mikro (Koordinasi dan Sinkronisasi dengan Para Pemangku Kepentingan dalam Pemberdayaan Usaha Mikro)	Jumlah SDM yang Telah Melakukan Koordinasi dan Sinkronisasi dengan Para Pemangku Kepentingan dalam Pemberdayaan Usaha Mikro	10 Orang
15	- (Pelatihan dan Pendampingan Pemanfaataan Sistem Aplikasi Pembukuan/Pencatatan Keuangan Usaha Mikro dan Usaha Kecil)	Jumlah Usaha Mikro yang Terfasilitasi	100 Unit Usaha

	Kegiatan Sub Kegiatan Program	Anggaran
	Kegiatan	
1	Pemeriksaan dan Pengawasan Koperasi, Koperasi Simpan Pinjam/Unit Simpan Pinjam Koperasi yang Wilayah Keanggotaannya dalam Daerah Kabupaten/ Kota	638.848.255
2	Penilaian Kesehatan Koperasi Simpan Pinjam/Unit Simpan Pinjam Koperasi yang Wilayah Keanggotaanya dalam 1 (satu) Daerah Kabupaten/Kota	11.204.873
3	Pendidikan dan Latihan Perkoperasian Bagi Koperasi yang Wilayah Keanggotaan dalam Daerah Kabupaten/Kota	33.968.616
4	Pemberdayaan Usaha Mikro yang Dilakukan melalui Pendataan, Kemitraan, Kemudahan Perizinan, Penguatan Kelembagaan dan Koordinasi dengan Para Pemangku Kepentingan	2.005.330.817
	Sub Kegiatan	
5	Pelaksanaan Proses Pemeriksaan dan Pengawasan Koperasi yang Wilayah Keanggotaannya Daerah Kabupaten/Kota	638.848.255
6	Pelaksanaan Penilaian Kesehatan KSP/USP Koperasi Kewenangan Kabupaten/Kota	11.204.873
7	Peningkatan Pemahaman dan Pengetahuan Perkoperasian serta Kapasitas dan Kompetensi SDM Koperasi	33.968.616
8	Pemberdayaan Kelembagaan Potensi dan Pengembangan Usaha Mikro	1.971.625.384
9	Koordinasi dan Sinkronisasi dengan Para Pemangku Kepentingan dalam Pemberdayaan Usaha Mikro	5.825.000

10	Pelatihan dan Pendampingan Pemanfaataan Sistem Aplikasi Pembukuan/Pencatatan Keuangan Usaha Mikro dan Usaha Kecil	27.880.433
	Program	
11	PROGRAM PENGAWASAN DAN PEMERIKSAAN KOPERASI	638.848.255
12	PROGRAM PENDIDIKAN DAN LATIHAN PERKOPERASIAN	33.968.616
13	PROGRAM PEMBERDAYAAN USAHA MENENGAH, USAHA KECIL, DAN USAHA MIKRO (UMKM)	2.005.330.817
14	PROGRAM PENILAIAN KESEHATAN KSP/USP KOPERASI	11.204.873

TANAH LAUT, 2 SEPTEMBER 2025

Kepala Dinas Koperasi Usaha Mikro dan Perdagangan

H. HAIRUL RIJAL, S.Sos.,M.Si
NIP.19700217 199009 1 001

Kabid Koperasi usaha Mikro

LATIP KAMARUDIN, S.AP
NIP.19740705 199403 1 004

Didownload dari Simpun KABUPATEN TANAH LAUT

PEMERINTAH KABUPATEN TANAH LAUT

DINAS KOPERASI, USAHA MIKRO DAN PERDAGANGAN

Jl. Datu Insad Komplek Perkantoran, Kelurahan Angsau, Kecamatan Pelaihari
Kabupaten Tanah Laut, Kalimatan Selatan 70815

PERJANJIAN KINERJA PERUBAHAN
TAHUN 2025

Dalam rangka mewujudkan manajemen pemerintahan yang efektif, transparan dan akuntabel serta berorientasi pada hasil, kami yang bertanda tangan dibawah ini:

Nama : MUHAMMAD LUTHFI AKBAR, S.IP

Jabatan : Sekretaris

Selanjutnya disebut pihak pertama.

Nama : H. HAIRUL RIJAL, S.Sos,.M.Si

Jabatan : Kepala Dinas Koperasi Usaha Mikro dan Perdagangan

Selaku atasan pihak pertama, selanjutnya disebut pihak kedua.

Pihak pertama berjanji akan mewujudkan target kinerja yang seharusnya sesuai lampiran perjanjian ini, dalam rangka mencapai target kinerja jangka menengah seperti yang telah ditetapkan dalam dokumen perencanaan. Keberhasilan dan kegagalan pencapain target kinerja tersebut menjadi tanggungjawab kami.
Pihak kedua akan melakukan supervisi yang diperlukan serta akan melakukan evaluasi terhadap capaian kinerja dari perjanjian ini dan mengambil tindakan yang diperlukan dalam rangka pemberian penghargaan dan sanksi.

TANAH LAUT, 2 SEPTEMBER 2025

PIHAK KEDUA	PIHAK PERTAMA
H. HAIRUL RIJAL, S.Sos,.M.Si	MUHAMMAD LUTHFI AKBAR, S.IP
NIP.19700217 199009 1 001	NIP. 19860415 200701 1 001

Didownload dari Simpun KABUPATEN TANAH LAUT

PERJANJIAN KINERJA PERUBAHAN TAHUN 2025
Dinas Koperasi, Usaha Mikro dan Perdagangan
TANAH LAUT

No	Sasaran Strategis	Indikator	Target
(1)	(2)	(3)	(4)
1	Meningkatnya Kualitas Layanan Internal dan Akuntabilitas Kinerja Perangkat Daerah (PROGRAM PENUNJANG URUSAN PEMERINTAHAN DAERAH KABUPATEN/KOTA)	Nilai SAKIP Perangkat Daerah	79,1 Persen
..	-	Persentase Kepuasan Pegawai pada Layanan Internal Perangkat Daerah	100 Persen

	Program	Anggaran
	Program	
1	PROGRAM PENUNJANG URUSAN PEMERINTAHAN DAERAH KABUPATEN/KOTA	8.873.329.345

TANAH LAUT, 2 SEPTEMBER 2025

Kepala Dinas Koperasi Usaha Mikro dan Perdagangan

H. HAIRUL RIJAL, S.Sos,.M.Si
NIP.19700217 199009 1 001

Sekretaris

MUHAMMAD LUTHFI AKBAR, S.IP
NIP.19860415 200701 1 001

Didownload dari Simpun KABUPATEN TANAH LAUT

PEMERINTAH KABUPATEN TANAH LAUT
DINAS KOPERASI, USAHA MIKRO DAN PERDAGANGAN
Jl. Datu Insad Komplek Perkantoran, Kelurahan Angsau, Kecamatan Pelaihari
Kabupaten Tanah Laut, Kalimatan Selatan 70815

PERJANJIAN KINERJA PERUBAHAN
TAHUN 2025

Dalam rangka mewujudkan manajemen pemerintahan yang efektif, transparan dan akuntabel serta berorientasi pada hasil, kami yang bertanda tangan dibawah ini:

Nama : TOMMI NAVIRI, S.PD

Jabatan : Kabid Pasar

Selanjutnya disebut pihak pertama.

Nama : H. HAIRUL RIJAL, S.Sos,.M.Si

Jabatan : Kepala Dinas Koperasi Usaha Mikro dan Perdagangan

Selaku atasan pihak pertama, selanjutnya disebut pihak kedua.

Pihak pertama berjanji akan mewujudkan target kinerja yang seharusnya sesuai lampiran perjanjian ini, dalam rangka mencapai target kinerja jangka menengah seperti yang telah ditetapkan dalam dokumen perencanaan. Keberhasilan dan kegagalan pencapain target kinerja tersebut menjadi tanggungjawab kami.
Pihak kedua akan melakukan supervisi yang diperlukan serta akan melakukan evaluasi terhadap capaian kinerja dari perjanjian ini dan mengambil tindakan yang diperlukan dalam rangka pemberian penghargaan dan sanksi.

TANAH LAUT, 2 SEPTEMBER 2025

PIHAK KEDUA	PIHAK PERTAMA
H. HAIRUL RIJAL, S.Sos,.M.Si	TOMMI NAVIRI, S.PD
NIP.19700217 199009 1 001	NIP.19801117 200701 1 004

Didownload dari Simpun KABUPATEN TANAH LAUT

PERJANJIAN KINERJA PERUBAHAN TAHUN 2025
Dinas Koperasi, Usaha Mikro dan Perdagangan
TANAH LAUT

No	Sasaran Strategis	Indikator	Target
(1)	(2)	(3)	(4)
1	Tercapainya target penerimaan retribusi pelayanan pasar (PROGRAM PENINGKATAN SARANA DISTRIBUSI PERDAGANGAN)	Persentase Realisasi Penerimaan Retribusi Pelayanan Pasar	100
2	Meningkatnya kualitas Sarana dan Prasarana pasar (Pembangunan dan Pengelolaan Sarana Distribusi Perdagangan)	Persentase sarpras pasar dalam kondisi baik	12,38 %
3	Terlaksananya pemungutan wajib retribusi pelayanan pasar (Pembinaan Terhadap Pengelola Sarana Distribusi Perdagangan Masyarakat di Wilayah Kerjanya)	Jumlah wajib retribusi pelayanan pasar yang terpungut	1.000.000.000 Rp
4	Terlaksananya pembangunan dan rehabilitasi sapras pasar (Penyediaan Sarana Distribusi Perdagangan)	Jumlah Sarana Distribusi Perdagangan	10 Unit
5	Terlaksananya penertiban dan kebersihan pasar (Fasilitasi Pengelolaan Sarana Distribusi Perdagangan)	Jumlah Fasilitasi Pengelolaan Sarana Distribusi Perdagangan	18 Unit
6	Terlaksananya penagihan retribusi pelayanan pasar (Pembinaan dan Pengendalian Pengelola Sarana Distribusi Perdagangan)	Jumlah Dokumen Hasil Pembinaan dan Pengendalian kepada Pengelola Sarana Distribusi Perdagangan	3 Dokumen

Didownload dari Simpun KABUPATEN TANAH LAUT

	Kegiatan Sub Kegiatan Program	Anggaran
	Kegiatan	
1	Pembangunan dan Pengelolaan Sarana Distribusi Perdagangan	2.047.094.893
2	Pembinaan Terhadap Pengelola Sarana Distribusi Perdagangan Masyarakat di Wilayah Kerjanya	233.430.000
	Sub Kegiatan	
3	Penyediaan Sarana Distribusi Perdagangan	1.874.679.325
4	Fasilitasi Pengelolaan Sarana Distribusi Perdagangan	172.415.568
5	Pembinaan dan Pengendalian Pengelola Sarana Distribusi Perdagangan	233.430.000
	Program	
6	PROGRAM PENINGKATAN SARANA DISTRIBUSI PERDAGANGAN	2.280.524.893

TANAH LAUT, 2 SEPTEMBER 2025

Kepala Dinas Koperasi Usaha Mikro dan Perdagangan

H. HAIRUL RIJAL, S.Sos.,M.Si
NIP.19700217 199009 1 001

Kabid Pasar

TOMMI NAVIRI, S.PD
NIP.19801117 200701 1 004

PEMERINTAH KABUPATEN TANAH LAUT
DINAS KOPERASI, USAHA MIKRO DAN PERDAGANGAN
Jl. Datu Insad Komplek Perkantoran, Kelurahan Angsau, Kecamatan Pelaihari
Kabupaten Tanah Laut, Kalimatan Selatan 70815

PERJANJIAN KINERJA PERUBAHAN
TAHUN 2025

Dalam rangka mewujudkan manajemen pemerintahan yang efektif, transparan dan akuntabel serta berorientasi pada hasil, kami yang bertanda tangan dibawah ini:

Nama : EDI HARIYADI, SP

Jabatan : Kabid Perdagangan dan Kemetrologian

Selanjutnya disebut pihak pertama.

Nama : H. HAIRUL RIJAL, S.Sos,.M.Si

Jabatan : Kepala Dinas Koperasi Usaha Mikro dan Perdagangan

Selaku atasan pihak pertama, selanjutnya disebut pihak kedua.

Pihak pertama berjanji akan mewujudkan target kinerja yang seharusnya sesuai lampiran perjanjian ini, dalam rangka mencapai target kinerja jangka menengah seperti yang telah ditetapkan dalam dokumen perencanaan. Keberhasilan dan kegagalan pencapain target kinerja tersebut menjadi tanggungjawab kami.
Pihak kedua akan melakukan supervisi yang diperlukan serta akan melakukan evaluasi terhadap capaian kinerja dari perjanjian ini dan mengambil tindakan yang diperlukan dalam rangka pemberian penghargaan dan sanksi.

TANAH LAUT, 2 SEPTEMBER 2025

PIHAK KEDUA	PIHAK PERTAMA
H. HAIRUL RIJAL, S.Sos,.M.Si	EDI HARIYADI, SP
NIP.19700217 199009 1 001	NIP.19800512 200903 1 006

Didownload dari Simpun KABUPATEN TANAH LAUT

PERJANJIAN KINERJA PERUBAHAN TAHUN 2025
Dinas Koperasi, Usaha Mikro dan Perdagangan
TANAH LAUT

No	Sasaran Strategis	Indikator	Target
(1)	(2)	(3)	(4)
1	- (PROGRAM PERIZINAN DAN PENDAFTARAN PERUSAHAAN)	Persentase UTTP bertanda tera sah yang berlaku	73,92
2	Meningkatnya stabilitas harga bapokting (PROGRAM STABILISASI HARGA BARANG KEBUTUHAN POKOK DAN BARANG PENTING)	Koefisiensi variansi harga barang kebutuhan pokok dan barang penting	0,07
3	Meningkatnya pengembangan ekspor daerah (PROGRAM PENGEMBANGAN EKSPOR)	Persentase Nilai Net Ekspor	6
4	Meningkatnya standarisasi dan perlindungan konsumen (PROGRAM STANDARDISASI DAN PERLINDUNGAN KONSUMEN)	Persentase UTTP bertanda tera sah yang berlaku	73,92
5	Meningkatnya pengembangan ekspor daerah (PROGRAM PENGGUNAAN DAN PEMASARAN PRODUK DALAM NEGERI)	Persentase Nilai Net Ekspor	6
6	Meningkatnya kelancaran arus distribusi bapokting (Pengendalian Harga, dan Stok Barang Kebutuhan Pokok dan Barang Penting di Tingkat Pasar Kabupaten/Kota)	Jumlah ketersediaan bapokting	13 Bapokting
7	Tersedianya informasi harga dan ketersediaan bahan pokok (Pengawasan Pupuk dan Pestisida Bersubsidi di Tingkat Daerah Kabupaten/Kota)	Jumlah pemantauan harga bahan pokok di pasar	12 Kali
8	Meningkatnya kualitas produk sesuai kebutuhan ekspor (Penyelenggaraan Promosi Dagang melalui Pameran	Jumlah produk lulus ekspor	2 Produk

Didownload dari Simpun KABUPATEN TANAH LAUT

	Dagang dan Misi Dagang bagi Produk Ekspor Unggulan yang terdapat pada 1 (satu) Daerah Kabupaten/Kota)		
9	Peningkatan kesadaran pedagang untuk menggunakan UTTP yang memenuhi standar (Pelaksanaan Metrologi Legal berupa, Tera, Tera Ulang, dan Pengawasan)	Persentasi Pemilik UTTP yang melakukan Tera/Tera Ulang	73,92 %
10	Meningkatnya Promosi produk unggulan pelaku usaha (Pelaksanaan Promosi, Pemasaran dan Peningkatan Penggunaan Produk Dalam Negeri)	Jumlah produk unggulan yang dipromosikan	30 Produk
11	Menjaga kesetabilan harga dan ketersediaan bapokting (Pemantauan Harga dan Stok Barang Kebutuhan Pokok dan Barang Penting pada Pelaku Usaha Distribusi Barang dalam 1 (satu) Kabupaten/Kota)	Jumlah Laporan Pemantauan Harga dan Stok Barang Kebutuhan Pokok dan Barang Penting pada Pelaku Usaha Distribusi Barang dalam 1 (Satu) Kabupaten/Kota	48 Laporan
12	Tersedianya informasi harga dan ketersediaan bahan pokok (Pelaksanaan Operasi Pasar Reguler dan Pasar Khusus yang Berdampak dalam 1 (satu) Kabupaten/Kota)	Jumlah Laporan Pelaksanaan Operasi Pasar Reguler dan Pasar Khusus yang Berdampak dalam 1 (Satu) Kabupaten/Kota	30 Laporan
13	Terlaksananya operasi pasar (Pengawasan Penyaluran dan Penggunaan Pupuk dan Pestisida Bersubsidi)	Jumlah Laporan Pengawasan Penyaluran dan Penggunaan Pupuk dan Pestisida Bersubsidi dengan Realisasi Minimal 90%	4 Laporan
14	Terlaksananya standarisasi kualitas produk (Pameran Dagang Nasional)	Jumlah Pelaku Usaha yang Difasilitasi dalam Pameran Dagang	35 Pelaku Usaha
15	Terlaksananya pelayanan tera/ tera ulang dan pengawasan (Pelaksanaan Metrologi Legal berupa, Tera, Tera Ulang)	Jumlah Alat Ukur, Alat Takar, Alat Timbang, dan Alat Perlengkapan Ditera Ulang	1.100 Unit
16	Terlaksananya pengawasan (Pengawasan/Penyuluhan Metrologi Legal)	Jumlah Pelaku Usaha di Bidang Metrologi Legal yang Dibina	320 Orang
17	Terlaksananya pameran dagang	Jumlah UMKM yang memperoleh fasilitasi Promosi Penggunaan	50 UMKM

	(Pelaksanaan Promosi Penggunaan Produk Dalam Negeri di Tingkat Kabupaten/Kota)	Produk Dalam Negeri di Tingkat Kabupaten/Kota	

	Kegiatan Sub Kegiatan Program	Anggaran
	Kegiatan	
1	Pengendalian Harga, dan Stok Barang Kebutuhan Pokok dan Barang Penting di Tingkat Pasar Kabupaten/Kota	581.519.456
2	Pengawasan Pupuk dan Pestisida Bersubsidi di Tingkat Daerah Kabupaten/Kota	3.650.357
3	Penyelenggaraan Promosi Dagang melalui Pameran Dagang dan Misi Dagang bagi Produk Ekspor Unggulan yang terdapat pada 1 (satu) Daerah Kabupaten/Kota	144.370.676
4	Pelaksanaan Metrologi Legal berupa, Tera, Tera Ulang, dan Pengawasan	89.353.796
5	Pelaksanaan Promosi, Pemasaran dan Peningkatan Penggunaan Produk Dalam Negeri	467.581.814
	Sub Kegiatan	
6	Pemantauan Harga dan Stok Barang Kebutuhan Pokok dan Barang Penting pada Pelaku Usaha Distribusi Barang dalam 1 (satu) Kabupaten/Kota	4.176.901
7	Pelaksanaan Operasi Pasar Reguler dan Pasar Khusus yang Berdampak dalam 1 (satu) Kabupaten/Kota	577.342.555
8	Pengawasan Penyaluran dan Penggunaan Pupuk dan Pestisida Bersubsidi	3.650.357
9	Pameran Dagang Nasional	144.370.676
10	Pelaksanaan Metrologi Legal berupa, Tera, Tera Ulang	40.696.823
11	Pengawasan/Penyuluhan Metrologi Legal	48.656.973
12	Pelaksanaan Promosi Penggunaan Produk Dalam Negeri di Tingkat Kabupaten/Kota	467.581.814
	Program	
13	PROGRAM STABILISASI HARGA BARANG KEBUTUHAN POKOK DAN BARANG PENTING	585.169.813
14	PROGRAM PENGEMBANGAN EKSPOR	144.370.676
15	PROGRAM STANDARDISASI DAN PERLINDUNGAN KONSUMEN	89.353.796
16	PROGRAM PENGGUNAAN DAN PEMASARAN PRODUK DALAM NEGERI	467.581.814

Didownload dari Simpun KABUPATEN TANAH LAUT

TANAH LAUT, 2 SEPTEMBER 2025

Kepala Dinas Koperasi Usaha Mikro dan Perdagangan	Kabid Perdagangan dan Kemetrologian
H. HAIRUL RIJAL, S.Sos,.M.Si	EDI HARIYADI, SP
19700217 199009 1 001	NIP.19800512 200903 1 006

Didownload dari Simpun KABUPATEN TANAH LAUT

PEMERINTAH KABUPATEN TANAH LAUT
DINAS KOPERASI, USAHA MIKRO DAN PERDAGANGAN
Jl. Datu Insad Komplek Perkantoran, Kelurahan Angsau, Kecamatan Pelaihari
Kabupaten Tanah Laut, Kalimatan Selatan 70815

PERJANJIAN KINERJA PERUBAHAN
TAHUN 2025

Dalam rangka mewujudkan manajemen pemerintahan yang efektif, transparan dan akuntabel serta berorientasi pada hasil, kami yang bertanda tangan dibawah ini:

Nama : HIKMATIAH,A.MD

Jabatan : Kasubbag Umpeg

Selanjutnya disebut pihak pertama.

Nama : Muhammad Luthfi Akbar, S.IP

Jabatan : Sekretaris

Selaku atasan pihak pertama, selanjutnya disebut pihak kedua.

Pihak pertama berjanji akan mewujudkan target kinerja yang seharusnya sesuai lampiran perjanjian ini, dalam rangka mencapai target kinerja jangka menengah seperti yang telah ditetapkan dalam dokumen perencanaan. Keberhasilan dan kegagalan pencapain target kinerja tersebut menjadi tanggungjawab kami.
Pihak kedua akan melakukan supervisi yang diperlukan serta akan melakukan evaluasi terhadap capaian kinerja dari perjanjian ini dan mengambil tindakan yang diperlukan dalam rangka pemberian penghargaan dan sanksi.

TANAH LAUT, 2 SEPTEMBER 2025

PIHAK KEDUA	PIHAK PERTAMA
Muhammad Luthfi Akbar, S.IP	HIKMATIAH,A.MD
NIP.19860415 200701 1 001	NIP.19690801 198903 2 008

Didownload dari Simpun KABUPATEN TANAH LAUT

PERJANJIAN KINERJA PERUBAHAN TAHUN 2025
Dinas Koperasi, Usaha Mikro dan Perdagangan
TANAH LAUT

No	Sasaran Strategis	Indikator	Target
(1)	(2)	(3)	(4)
1	Meningkatnya Layanan Administrasi Umum dan Kepegawaian Perangkat Daerah (Administrasi Kepegawaian Perangkat Daerah)	Persentase Layanan Administrasi Umum dan Kepegawaian Perangkat Daerah	100 %
2	Meningkatnya Layanan Administrasi Umum dan Kepegawaian Perangkat Daerah (Administrasi Umum Perangkat Daerah)	Persentase Layanan Administrasi Umum dan Kepegawaian Perangkat Daerah	100 %
3	Meningkatnya Layanan Administrasi Umum dan Kepegawaian Perangkat Daerah (Pengadaan Barang Milik Daerah Penunjang Urusan Pemerintah Daerah)	Persentase Layanan Administrasi Umum dan Kepegawaian Perangkat Daerah	100 %
4	Meningkatnya Layanan Administrasi Umum dan Kepegawaian Perangkat Daerah (Penyediaan Jasa Penunjang Urusan Pemerintahan Daerah)	Persentase Layanan Administrasi Umum dan Kepegawaian Perangkat Daerah	100 %
5	Meningkatnya Layanan Administrasi Umum dan Kepegawaian Perangkat Daerah (Pemeliharaan Barang Milik Daerah Penunjang Urusan Pemerintahan Daerah)	Persentase Layanan Administrasi Umum dan Kepegawaian Perangkat Daerah	100 %
6	- (Pengadaan Pakaian Dinas Beserta Atribut Kelengkapannya)	Jumlah Paket Pakaian Dinas beserta Atribut Kelengkapan	30 Paket
7	Terlaksananya Pendidikan dan Pelatihan Pegawai berdasarkan tugas dan fungsi	Jumlah Pegawai Berdasarkan Tugas dan Fungsi yang Mengikuti Pendidikan dan Pelatihan	6 Orang

Didownload dari Simpun KABUPATEN TANAH LAUT

	(Pendidikan dan Pelatihan Pegawai Berdasarkan Tugas dan Fungsi)		
8	- (Penyediaan Komponen Instalasi Listrik/Penerangan Bangunan Kantor)	Jumlah Paket Komponen Instalasi Listrik/Penerangan Bangunan Kantor yang Disediakan	1 Paket
9	- (Penyediaan Peralatan dan Perlengkapan Kantor)	Jumlah Paket Peralatan dan Perlengkapan Kantor yang Disediakan	6 Paket
10	Tersedianya Peralatan Rumah Tangga (Penyediaan Peralatan Rumah Tangga)	Jumlah Paket Peralatan Rumah Tangga yang Disediakan	1 Paket
11	- (Penyediaan Barang Cetakan dan Penggandaan)	Jumlah Paket Barang Cetakan dan Penggandaan yang Disediakan	3 Paket
12	- (Penyediaan Bahan Bacaan dan Peraturan Perundang-undangan)	Jumlah Dokumen Bahan Bacaan dan Peraturan Perundang-Undangan yang Disediakan	1 Dokumen
13	Terlaksananya Penyediaan Barang Pakai Habis (Penyediaan Bahan/Material)	Jumlah Paket Bahan/Material yang Disediakan	2 Paket
14	Terlaksananya Fasilitas Kunjungan Tamu (Fasilitasi Kunjungan Tamu)	Jumlah Laporan Fasilitasi Kunjungan Tamu	12 Laporan
15	Terlaksananya Penyelenggaraan Rapat koordinasi dan konsultasi SKPD (Penyelenggaraan Rapat Koordinasi dan Konsultasi SKPD)	Jumlah Laporan Penyelenggaraan Rapat Koordinasi dan Konsultasi SKPD	12 Laporan
16	Terlaksananya Penyediaan Barang Pakai Habis (Dukungan Pelaksanaan Sistem Pemerintahan Berbasis Elektronik pada SKPD)	Jumlah Dokumen Dukungan Pelaksanaan Sistem Pemerintahan Berbasis Elektronik pada SKPD	1 Dokumen
17	Terlaksananya Penyediaan Barang Pakai Habis (Pengadaan Mebel)	Jumlah Paket Mebel yang Disediakan	6 Unit
18	Terlaksananya Penatausahaan Arsip Dinamis pada SKPD (Pengadaan Sarana dan Prasarana Gedung Kantor atau Bangunan Lainnya)	Jumlah Unit Sarana dan Prasarana Gedung Kantor atau Bangunan Lainnya yang Disediakan	7 Unit

Didownload dari Simpun KABUPATEN TANAH LAUT

19	Terlaksananya Penyediaan Jasa Pelayanan Umum Kantor, Komunikasi, Air dan Listrik (Penyediaan Jasa Komunikasi, Sumber Daya Air dan Listrik)	Jumlah Laporan Penyediaan Jasa Komunikasi, Sumber Daya Air dan Listrik yang Disediakan	12 Laporan
20	Terlaksananya Pendataan dan Pengolahan Administrasi Kepegawaian (Penyediaan Jasa Pelayanan Umum Kantor)	Jumlah Laporan Penyediaan Jasa Pelayanan Umum Kantor yang Disediakan	12 Laporan
21	Terlaksananya Pemeliharaan Kendaraan, Mesin, Gedung serta sarana dan Prasarana gedung kantor (Penyediaan Jasa Pemeliharaan, Biaya Pemeliharaan, dan Pajak Kendaraan Perorangan Dinas atau Kendaraan Dinas Jabatan)	Jumlah Kendaraan Perorangan Dinas atau Kendaraan Dinas Jabatan yang Dipelihara dan dibayarkan Pajaknya	1 Unit
22	Terlaksananya Pembayaran Pajak Kendaraan Perorangan dinas atau kendaraan operasional (Penyediaan Jasa Pemeliharaan, Biaya Pemeliharaan, Pajak dan Perizinan Kendaraan Dinas Operasional atau Lapangan)	Jumlah Kendaraan Dinas Operasional atau Lapangan yang Dipelihara dan dibayarkan Pajak dan Perizinannya	28 Unit
23	Terlaksananya Pemeliharaan Kendaraan, Mesin, Gedung serta sarana dan Prasarana gedung kantor (Pemeliharaan Peralatan dan Mesin Lainnya)	Jumlah Peralatan dan Mesin Lainnya yang Dipelihara	42 Unit
24	Terlaksananya Pemeliharaan Kendaraan, Mesin, Gedung serta sarana dan Prasarana gedung kantor (Pemeliharaan/Rehabilitasi Gedung Kantor dan Bangunan Lainnya)	Jumlah Gedung Kantor dan Bangunan Lainnya yang Dipelihara/Direhabilitasi	1 Unit
25	Terlaksananya Pemeliharaan Kendaraan, Mesin, Gedung serta sarana dan Prasarana	Jumlah Sarana dan Prasarana Gedung Kantor atau Bangunan	1 Unit

	gedung kantor (Pemeliharaan/Rehabilitasi Sarana dan Prasarana Gedung Kantor atau Bangunan Lainnya)	Lainnya yang Dipelihara/Direhabilitasi	

	Kegiatan Sub Kegiatan Program	Anggaran
	Kegiatan	
1	Administrasi Kepegawaian Perangkat Daerah	0
2	Administrasi Umum Perangkat Daerah	655.773.184
3	Pengadaan Barang Milik Daerah Penunjang Urusan Pemerintah Daerah	71.565.116
4	Penyediaan Jasa Penunjang Urusan Pemerintahan Daerah	2.173.134.092
5	Pemeliharaan Barang Milik Daerah Penunjang Urusan Pemerintahan Daerah	609.543.574
	Sub Kegiatan	
6	Pengadaan Pakaian Dinas Beserta Atribut Kelengkapannya	0
7	Pendidikan dan Pelatihan Pegawai Berdasarkan Tugas dan Fungsi	0
8	Penyediaan Komponen Instalasi Listrik/Penerangan Bangunan Kantor	19.991.049
9	Penyediaan Peralatan dan Perlengkapan Kantor	75.666.932
10	Penyediaan Peralatan Rumah Tangga	11.328.357
11	Penyediaan Barang Cetakan dan Penggandaan	76.633.379
12	Penyediaan Bahan Bacaan dan Peraturan Perundang-undangan	4.100.000
13	Penyediaan Bahan/Material	14.902.472
14	Fasilitasi Kunjungan Tamu	7.100.000
15	Penyelenggaraan Rapat Koordinasi dan Konsultasi SKPD	335.490.000
16	Dukungan Pelaksanaan Sistem Pemerintahan Berbasis Elektronik pada SKPD	110.560.995
17	Pengadaan Mebel	28.709.595
18	Pengadaan Sarana dan Prasarana Gedung Kantor atau Bangunan Lainnya	42.855.521
19	Penyediaan Jasa Komunikasi, Sumber Daya Air dan Listrik	85.000.000
20	Penyediaan Jasa Pelayanan Umum Kantor	2.088.134.092
21	Penyediaan Jasa Pemeliharaan, Biaya Pemeliharaan, dan Pajak Kendaraan Perorangan Dinas atau Kendaraan Dinas Jabatan	37.500.000

Didownload dari Simpun KABUPATEN TANAH LAUT

22	Penyediaan Jasa Pemeliharaan, Biaya Pemeliharaan, Pajak dan Perizinan Kendaraan Dinas Operasional atau Lapangan	299.145.000
23	Pemeliharaan Peralatan dan Mesin Lainnya	13.653.000
24	Pemeliharaan/Rehabilitasi Gedung Kantor dan Bangunan Lainnya	232.951.127
25	Pemeliharaan/Rehabilitasi Sarana dan Prasarana Gedung Kantor atau Bangunan Lainnya	26.294.447
	Program	

TANAH LAUT, 2 SEPTEMBER 2025

Sekretaris

Kasubbag Umpeg

Muhammad Luthfi Akbar, S.IP
NIP.19860415 200701 1 001

HIKMATIAH,A.MD
NIP.19690801 198903 2 008

PEMERINTAH KABUPATEN TANAH LAUT
DINAS KOPERASI, USAHA MIKRO DAN PERDAGANGAN
Jl. Datu Insad Komplek Perkantoran, Kelurahan Angsau, Kecamatan Pelaihari
Kabupaten Tanah Laut, Kalimatan Selatan 70815

PERJANJIAN KINERJA PERUBAHAN
TAHUN 2025

Dalam rangka mewujudkan manajemen pemerintahan yang efektif, transparan dan akuntabel serta berorientasi pada hasil, kami yang bertanda tangan dibawah ini:

Nama : PRANOTO DWI PRASETYO, SE

Jabatan : Kasubbag Perencanaan dan Keuangan

Selanjutnya disebut pihak pertama.

Nama : Muhammad Luthfi Akbar, S.IP

Jabatan : Sekretaris

Selaku atasan pihak pertama, selanjutnya disebut pihak kedua.

Pihak pertama berjanji akan mewujudkan target kinerja yang seharusnya sesuai lampiran perjanjian ini, dalam rangka mencapai target kinerja jangka menengah seperti yang telah ditetapkan dalam dokumen perencanaan. Keberhasilan dan kegagalan pencapain target kinerja tersebut menjadi tanggungjawab kami.
Pihak kedua akan melakukan supervisi yang diperlukan serta akan melakukan evaluasi terhadap capaian kinerja dari perjanjian ini dan mengambil tindakan yang diperlukan dalam rangka pemberian penghargaan dan sanksi.

TANAH LAUT, 2 SEPTEMBER 2025

PIHAK KEDUA	PIHAK PERTAMA
Muhammad Luthfi Akbar, S.IP	PRANOTO DWI PRASETYO, SE
NIP.19860415 200701 1 001	NIP.19761126 201001 1 003

Didownload dari Simpun KABUPATEN TANAH LAUT

PERJANJIAN KINERJA PERUBAHAN TAHUN 2025
Dinas Koperasi, Usaha Mikro dan Perdagangan
TANAH LAUT

No	Sasaran Strategis	Indikator	Target
(1)	(2)	(3)	(4)
1	Meningkatnya ketepatan waktu penyusunan dokumen perencanaan, penggaran dan evaluasi capaian kinerja perangkat daerah (Perencanaan, Penganggaran, dan Evaluasi Kinerja Perangkat Daerah)	persentase ketepatan waktu penyusunan dokumen perencanaan, penganggaran dan evaluasi capaian kinerja perangkat daerah	100 %
2	Meningkatnya layanan Administrasi Keuangan Perangkat Daerah (Administrasi Keuangan Perangkat Daerah)	% layanan administrasi keuangan Perangkat Daerah	100 %
3	Tersusunnya Dokumen Perencanaan Perangkat Daerah (Penyusunan Dokumen Perencanaan Perangkat Daerah)	Jumlah Dokumen Perencanaan Perangkat Daerah tersusun*)	7
4	Tersusunnya laporan Evaluasi Kinerja Perangkat Daerah (Evaluasi Kinerja Perangkat Daerah)	Jumlah Laporan Evaluasi Kinerja Perangkat Daerah	5 Laporan
5	Tersedianya Gaji dan Tunjangan ASN (Penyediaan Gaji dan Tunjangan ASN)	Jumlah Orang yang Menerima Gaji dan Tunjangan ASN	34 Orang/bulan
6	Terlaksananya Penatausahaan dan Pengujian/Verifikasi Keuangan SKPD (Pelaksanaan Penatausahaan dan Pengujian/Verifikasi Keuangan SKPD)	Jumlah Dokumen Penatausahaan dan Pengujian/Verifikasi Keuangan SKPD	2 Dokumen

Didownload dari Simpun KABUPATEN TANAH LAUT

	Kegiatan Sub Kegiatan Program	Anggaran
	Kegiatan	
1	Perencanaan, Penganggaran, dan Evaluasi Kinerja Perangkat Daerah	11.999.624
2	Administrasi Keuangan Perangkat Daerah	5.351.313.755
	Sub Kegiatan	
3	Penyusunan Dokumen Perencanaan Perangkat Daerah	5.999.807
4	Evaluasi Kinerja Perangkat Daerah	5.999.817
5	Penyediaan Gaji dan Tunjangan ASN	5.345.314.216
6	Pelaksanaan Penatausahaan dan Pengujian/Verifikasi Keuangan SKPD	5.999.539
	Program	

TANAH LAUT, 2 SEPTEMBER 2025

Sekretaris

Muhammad Luthfi Akbar, S.IP
NIP.19860415 200701 1 001

Kasubbag Perencanaan dan Keuangan

PRANOTO DWI PRASETYO, SE
NIP.19761126 201001 1 003

Didownload dari Simpun KABUPATEN TANAH LAUT

PEMERINTAH KABUPATEN TANAH LAUT
DINAS KOPERASI, USAHA MIKRO DAN PERDAGANGAN
Jl. Datu Insyad Komplek Perkantoran, Pelaihari. Kode Pos 70814

KEPUTUSAN BUPATI TANAH LAUT
NOMOR : 2) TAHUN 2025

TENTANG

PENETAPAN INDIKATOR KINERJA UTAMA DI LINGKUNGAN DINAS KOPERASI, USAHA MIKRO DAN PERDAGANGAN KABUPATEN TANAH LAUT TAHUN 2025 - 2029

BUPATI TANAH LAUT

Menimbang : a. bahwa untuk melaksanakan ketentuan Pasal 3 dan Pasal4 Peraturan Menteri Negara Pendayagunaan Aparatur Negara Nomor PER/9/M.PAN/5/2007 tentang Pedoman Umum Penetapan Indikator Kinerja Utama di Lingkungan Instansi Pemerintah, maka Bupati wajib menetapkan Indikator Kinerja Utama di Lingkungan Pemerintah Kabupaten Tanah Laut;

b. Bahwa demi menjadi pedoman sebagaimana mana maksud pada huruf a maka Dinas Koperasi, Usaha Mikro dan Perdagangan Kabupaten Tanah Laut dalam melaksanakan pembangunan priode tahun 2025 – 2029 di pemerintah Kabupaten Tanah Laut secara konsisten dan berkesinambungan perlu dituangkan dalam suatu indikator kinerja utama Dinas Koperasi, Usaha Mikro dan Perdagngan Kabupaten Tanah Laut;

c. bahwa untuk memenuhi ketentuan sebagaimana dimaksud dalam huruf a dan b, perlu menetapkan Keputusan Bupati tentang Indikator Kinerja Utama di Lingkungan Pemerintah Kabupaten Tanah Laut Tahun 2025 - 2029;

Mengingat : 1. Undang-Undang Nomor 8 Tahun 1965 _ tentang Pembentukan Daerah Tingkat II Tanah Laut, Daerah Tingkat II Tapin dan Daerah Tingkat II Tabalong (Lembaran Negara Republik Indonesia Tahun 1965 Nomor 51, Tambahan Lembaran Negara Republik IndonesiaNomor 2756) dengan mengubah Undang-Undang Nomor 27 Tahun 1959 tentang Penetapan Undang-UndangDarurat Nomor 3 Tahun 1953 tentang

2. Pembentukan Daerah Tingkat II di Kalimantan (Lembaran Negara Republik Indonesia Tahun 1953 Nomor 9) sebagai Undang-Undang (Lembaran Negara Republik Indonesia Tahun 1959 Nomor 72, Tambahan Lembaran Negara Republik Indonesia Nomor 1820);

3. Undang-Undang Nomor 25 Tahun 2009 _ tentang Pelayanan Publik (Lembaran Negara Republik Indonesia Tahun 2009 Nomor 112, Tambahan Lembaran Negara Republik Indonesia Nomor 5038);

4. Undang-Undang Nomor 12 Tahun 2011 _ tentang Pembentukan Peraturan Perundang-undangan (Lembaran Negara Republik Indonesia Tahun 2011 Nomor 82 Tambahan Lembaran Negara Republik Indonesia Nomor 5234) sebagaimana telah diubah dengan Undang-Undang Nomor 13 Tahun 2022 tentang Perubahan Kedua Atas Undang-Undang Nomor 12 Tahun 2011 tentang Pembentukan Peraturan Perundang-undangan (Lembaran Negara Republik Indonesia Tahun 2022 Nomor 143,Tambahan Lembaran Negara Republik Indonesia Nomor 6801);

5. Undang-Undang Nomor 23 Tahun 2014 tentang Pemerintahan Daerah (Lembaran Negara Republik Indonesia Tahun 2014 Nomor 244, Tambahan Lembaran Negara Republik Indonesia Nomor 5587) sebagaimana telah diubah dengan Undang-Undang Nomor 6 Tahun 2022 tentang beberapa kali terakhir Peraturan Pemerintah Pengganti Undang- Undang Nomor 2 Tahun 2022 tentang Cipta Kerja menjadi Undang- Undang (Lembaran Negara Republik Indonesia Tahun 2023 Nomor 41, Tambahan Lembaran Negara Republik Inodnesia Nomor 6856);

6. Undang-undang Nomor 30 Tahun 2014 tentang Administrasi Pemerintahan (Lembaran Negara Republik Indonesia Tahun 2014 Nomor 292, Tambahan Lembaran Negara Republik Indonesia Nomor 5601) sebagaimana telah diubah dengan Undang-Undang Nomor 6 Tahun 2022 tentang Penetapan Peraturan Pemerintah Pengganti Undang- Undang Nomor 2 Tahun 2022 tentang Cipta Kerja menjadi Undang- Undang (Lembaran Negara Republik Indonesia Tahun 2023 Nomor 41, Tambahan Lembaran Negara Republik Inodnesia Nomor 6856);

7. Peraturan Pemerintah Nomor 12 Tahun 2017 tentang Pembinaan dan Pengawasan Penyelenggaraan Pemerintahan Daerah (Lembaran Negara Republik Indonesia Tahun 2017 Nomor 73, Tambahan Lembaran Negara Republik Indonesia Nomor 6041);

8. Peraturan Daerah Kabupaten Tanah Laut Nomor 6 Tahun 2016 tentang Pembentukan dan Susunan Perangkat Daerah (Lembaran Daerah Kabupaten Tanah Laut Tahun 2016 Nomor 6, Tambahan Lembaran Daerah Kabupaten Tanah Laut Nomor 25) sebagaimana telah diubah dengan Peraturan Daerah Kabupaten Tanah Laut Nomor 14 Tahun 2022 tentang Perubahan Atas Peraturan Daerah Kabupaten Tanah Laut Nomor 6 Tahun 2016 tentang Pembentukan dan Susunan Perangkat Daerah (Lembaran Daerah Kabupaten Tanah Laut Nomor 62);

9. Peraturan Presiden Nomor 29 Tahun 2014 tentang Sistem Akuntabilitas Kinerja Instansi Pemerintah;

10. Peraturan Menteri Negara Pendayagunaan Aparatur Negara Nomor PER/9/M.PAN/5/2007 tentang Pedoman Penetapan Indikator Kinerja Utama di Lingkungan Instansi Pemerintah;

11. Peraturan Menteri Negara Pendayagunaan Aparatur Negara Nomor PER/20/M.PAN/11/2008 tentang Pedoman Penyusunan Indikator Kinerja Utama Menteri Negara Pendayagunaan Aparatur Negara;

12. Peraturan Menteri Negara Pendayagunaan Aparatur Negara dan Reformasi Birokrasi Nomor 53 Tahun 2014 tentang Petunjuk Teknis Perjanjian Kinerja, Pelaporan Kinerja dan Tata Cara Reviu atas Laporan Kinerja Instansi Pemerintah;

13. Peraturan Bupati Tanah Laut Nomor 118 Tahun 2023 tentang Kedudukan, Susunan Organisasi, Tugas dan Fungsi Serta Tata Kerja Perangkat Daerah Kabupaten Tanah Laut (Berita Daerah Kabupaten Tanah Laut Tahun 2023 Nomor 118);

14. Peraturan Bupati Tanah Laut Nomor 43 Tahun 2025 Tentang Tugas Pokok, Fungsi, Dan Uraian Tugas Badan Di Lingkungan Pemerintah Kabupaten Tanah Laut (Berita Daerah Kabupaten Tanah Laut Tahun 2025 Nomor 45)

M E M U T U S K A N :

Menetapkan	:	PENETAPAN INDIKATOR KINERJA UTAMA PADA DINAS KOPERASI, USAHA MIKRO DAN PERDAGANGAN KABUPATEN TANAH LAUT TAHUN 2025 - 2029.
KESATU	:	Indikator Kinerja Utama Dinas Koperasi, Usaha Mikro dan Perdagangan Kabupaten Tanah Laut Priode 2025-2029 sebagaimana terlampir dalam Lampiran Keputusan ini.
KEDUA	:	Indikator Kinerja Utama (IKU) ini menjadi acuan Dinas Koperasi, Usaha Mikro dan Perdagangan Kabupaten Tanah Laut dalam merencanakan kegiatan setiap tahunnya selama periode 2025-2029
KETIGA	:	Segala biaya yang timbul akibat ditetapkannya Keputusan ini dibebankan kepada Anggaran Pendapatan dan Belanja Daerah Kabupaten Tanah Laut.
KEEMPAT	:	Apabila terdapat kekliruan dalam penetapan keputusan ini akan diadakan perbaikan sebagaimana mestinya.
KELIMA	:	Keputusan ini mulai berlaku sejak tanggal ditetapkan.

Ditetapkan di Pelaihari
Pada tanggal 13 Agustus 2025

a.n. BUPATI TANAH LAUT
Plt. Kepala Dinas Koperasi, Usaha Mikro
Dan Perdagangan

Mohammad Syahid, S.STP, M.AP
Pembina TK I (IV/b)
NIP 197906292000031004

Tembusan Yth:
Yang bersangkutan untuk digunakan sebagaimana mestinya.

LAMPIRAN
KEPUTUSAN BUPATI TANAH LAUT
NOMOR : Tahun 2025
TANGGAL : **13 Agustus 2025**

INDIKATOR KINERJA UTAMA (IKU)
DINAS KOPERASI, USAHA MIKRO DAN PERDAGANGAN KABUPATEN TANAH LAUT

Kabupaten	:	Tanah Laut
Nama SKPD	:	Dinas Koperasi, Usaha Mikro dan Perdagangan
Tugas	:	a. Melaksanakan perumusan dan pelaksanaan kebijakan; b. penyusunan norma, standar, prosedur dan kriteria; dan c. pembinaan, pemantauan, evaluasi, dan pelaporan pelaksanaan perdagangan, koperasi dan usaha mikro.
Fungsi	:	a. perumusan kebijakan teknis Bidang koperasi, usaha mikro dan bidang perdagangan; b. pelaksanaan kebijakan teknis Bidang koperasi, usaha mikro dan bidang perdagangan; c. pelaksanaan evaluasi dan pelaporan Bidang koperasi, usaha mikro dan Bidang perdagangan serta Bidang Pasar; d. pelaksanaan administrasi dinas; e. pembinaan UPTD Dinas; dan f. pelaksanaan fungsi lain yang diberikan Bupati terkait dengan tugas dan fungsinya.

No.	Kinerja Utama/ Outcome/Tujuan/ Sasaran	Indikator Kinerja Utama	Penjelasan Rumus	Penanggungjawab / Sumber Data
1	Meningkatnya Pertumbuhan Produktifitas sektor Perdagangan	Persentase omset usaha pelaku perdagangan yg dibina	$= \frac{Jumlah\ Omset\ pelaku\ usahayg\ dibina\ tahun\ n\ -\ Jumlah\ omset\ pelaku\ usaha\ dibina\ tahun\ n\ -1}{Jumlah\ omset\ seluruh\ pelaku\ usaha\ yg\ dibina\ tahun\ n-1} x\ 100\%$	Bidang Perdagangan dan Kemetrologian
2	Terwujudnya Peningkatan Pertumbuhan Produktifitas sektor Koperasi dan Usaha Mikro	Persentase Usaha Mikro yang dibina naik kelas.	$= \frac{Jumlah\ usaha\ mikro\ Naik\ Kelas}{Jumlah\ Pelaku\ usaha\ mikro\ yang\ dibina} x\ 100\%$	Bidang Koperasi, Usaha Mikro
		Persentase Pertumbuhan Koperasi Berkualitas	$= \frac{Jumlah\ Koperasi\ berkualitas\ tahun\ n\ -\ Jumlah\ koperasi\ berkualitas\ tahun\ n-1}{Jumlah\ Koperasi\ berkualitas\ n-1} x\ 100\%$	Bidang Koperasi, Usaha Mikro

a.n. BUPATI TANAH LAUT
Plt.Kepala Dinas Koperasi, Usaha Mikro
Dan Perdagangan

Mohammad Syahid, S.STP, M.AP
Pembina TK I (IV/b)
NIP 197906292000031004

RENCANA AKSI TAHUN 2025

Dinas Koperasi, Usaha Kecil dan Perdagangan

Tujuan Pokin	Indikator Tujuan Pokin	Target Pokin	Sasaran Strategis Pokin	Indikator Sasaran Pokin	Target Pokin	Tw 1	Tw 2	Tw 3	Tw 4	Sasaran Program (Pokin)	Program SPD	Indikator Program (Pokin)	Indikator Program SPD	Target Pokin	Tw 1	Tw 2	Tw 3	Tw 4	Sasaran Kegiatan Pokin	Nomenklatur Kegiatan SPD	Indikator Pokin	Indikator SPD	Target Pokin	Tw 1	Tw 2	Tw 3	Tw 4	Sasaran Sub Kegiatan	Nomenklatur Sub Kegiatan	Indikator Pokin	Indikator Sub Keg SPD	Target Pokin	Tw 1	Tw 2	Tw 3	Tw 4
Meningkatnya Produktifitas dan Daya Saing Sektor Perdagangan	Rasio PDRB Sektor Perdagangan	10,73	Terwujudnya Peningkatan Pertumbuhan Produktifitas sektor Koperasi dan Usaha Mikro	Persentase Usaha Mikro Yang aktifnya Naik Omset	0,75%				0,75	Meningkatnya Kelembagaan Koperasi	PROGRAM PENGEMBANGAN DAN PENGEMBANGAN KOPERASI	Pertumbuhan Volume usaha Koperasi007	Pertumbuhan Volume Usaha Koperasi	2,0				2,0	Terlaksananya Peningkatan Kelembagaan Koperasi	Pemeriksaan dan Pengawasan Koperasi, Koperasi Simpan Pinjam/Unit Simpan Pinjam Koperasi yang Wilayah Keanggotaannya dalam Daerah Kabupaten/ Kota	Persentase Koperasi Aktif	Presentase Koperasi Aktif	2,10				2,10	Terlaksananya pemeriksaan koperasi	Pelaksanaan Pressa Pemeriksaan dan Pengawasan Koperasi yang Wilayah Keanggotaannya Daerah Kabupaten/Kota	Jumlah Koperasi terencana	Jumlah Koperasi yang telah dilakukan Pemeriksaan dan Pengawasan	10 Kop			5	10
				Persentase Pertumbuhan Koperasi Berkualitas	0,25%				0,25																												
Meningkatnya Produktifitas dan Daya Saing Sektor Perdagangan	Rasio PDRB Sektor Perdagangan	10,73	Terwujudnya Peningkatan Pertumbuhan Produktifitas sektor Koperasi dan Usaha Mikro	Persentase Usaha Mikro Yang aktifnya Naik Omset	0,75%				0,75	Meningkatnya Kelembagaan Koperasi	PROGRAM PENILAIAN KESEHATAN KSP/USP KOPERASI	Pertumbuhan Volume usaha Koperasi008	Pertumbuhan Volume Usaha Koperasi	2,0				2,0	Terlaksananya Peningkatan Kelembagaan Koperasi	Penilaian Kesehatan Koperasi Simpan Pinjam/Unit Simpan Pinjam Koperasi yang Wilayah Keanggotaannya dalam 1 (satu) Daerah Kabupaten/Kota	Persentase Koperasi Aktif	Presentase Koperasi Aktif	2,10				2,10	Terlaksananya penilaian koperasi	Pelaksanaan Penilaian Kesehatan KSP/USP Koperasi Cakupan Kabupaten/Kota	Jumlah Koperasi yang terdata	Jumlah Unit Usaha Koperasi yang Telah Dilakukan Penilaian Kesehatan	2 Unit			1	
				Persentase Pertumbuhan Koperasi Berkualitas	0,25%				0,25																												
Meningkatnya Produktifitas dan Daya Saing Sektor Perdagangan	Rasio PDRB Sektor Perdagangan	10,73	Terwujudnya Peningkatan Pertumbuhan Produktifitas sektor Koperasi dan Usaha Mikro	Persentase Usaha Mikro Yang aktifnya Naik Omset	0,75%				0,75	Meningkatnya Kelembagaan Koperasi	PROGRAM PENDIDIKAN DAN LATIHAN PERKOPERASIAN	Pertumbuhan Volume usaha Koperasi009	Pertumbuhan Volume Usaha Koperasi	2,0				2,0	Terlaksananya Peningkatan Kelembagaan Koperasi	Pendidikan dan Latihan Perkoperasian Bagi Koperasi yang Wilayah Keanggotaannya dalam Daerah Kabupaten/Kota	Persentase Koperasi Aktif	Presentase Koperasi Aktif	2,10				2,10	Terlaksananya Peningkatan Kepaskes SDM Koperasi	Peningkatan Pemahaman dan Pengetahuan Perkoperasian serta Kepaskes dan Kompetensi SDM Koperasi	Persentase SDM koperasi yang terlatih	Jumlah SDM yang Memahami Pengetahuan Perkoperasian	20 Org			20	
				Persentase Pertumbuhan Koperasi Berkualitas	0,25%				0,25																												
Meningkatnya Produktifitas dan Daya Saing Sektor Perdagangan	Rasio PDRB Sektor Perdagangan	10,73	Terwujudnya Peningkatan Pertumbuhan Produktifitas sektor Koperasi dan Usaha Mikro	Persentase Usaha Mikro Yang aktifnya Naik Omset	0,75%				0,75		PROGRAM PENGEMBANGAN DAN PENGINDUSTRIAN KOPERASI	002	Pertumbuhan Volume Usaha Koperasi																							
				Persentase Pertumbuhan Koperasi Berkualitas	0,25%				0,25																												
Meningkatnya Produktifitas dan Daya Saing Sektor Perdagangan	Rasio PDRB Sektor Perdagangan	10,73	Terwujudnya Peningkatan Pertumbuhan Produktifitas sektor Koperasi dan Usaha Mikro	Persentase Usaha Mikro Yang aktifnya Naik Omset	0,75%				0,75	Terlaksananya Peningkatan Pemasaran Usaha Mikro	PROGRAM PENGEMBANGAN USAHA MIKRO DAN USAHA MIKRO, DAN USAHA MIKRO LAINNYA	Persentase Peningkatan Omset Usaha Mikro yang aktif002	Persentase Peningkatan Omset Usaha Mikro yang aktif	20,00				20,00	Terlaksananya Peningkatan Pemasaran Usaha Mikro	Pembandayan Usaha Mikro yang Dilakukan melalui Pameran, Seminar, Sosialisasi Pelatihan, Pengadaan Gelembagan dan Gasentral dengan Pola Pemangku Gagantingan	Persentase Usaha Mikro yang terdata	Persentase Usaha Mikro yang terdata dan Persentase Produk Usaha Mikro yang Jual Sesuai Premasi dan Pemasaran	5%					Terlaksananya fasilitasi legalitas perizinan usaha mikro	Pembandayan Gelembagan Pasarsi dan Pengembangan Usaha Mikro	Jumlah usaha Mikro yang terfasilitasi legalitas perizinan	Jumlah Unit Usaha yang Telah Memperoleh Pembinaan dan Pendampingan Pemasaran usaha Mikro	100 Unit Usaha			50	100
				Persentase Pertumbuhan Koperasi Berkualitas	0,25%				0,25																												
																												Terlaksananya pendataan usaha Mikro	Gasentral dan Sinkronisasi dengan Pola Pemangku Gagantingan dalam Pembandayan Usaha Mikro	Jumlah Data usaha Mikro	Jumlah SDM yang Telah Melakukan Gasentral dan Sinkronisasi dengan Pola Pemangku Gagantingan dalam Pembandayan Usaha Mikro	20 Org				20
																												Terlaksananya Pemasaran SDM Usaha Mikro	Pelatihan dan Pendampingan Pemanfaatan Dalam Digitasi Pembukuan/Pemasaran Gasungan Usaha Mikro dan Usaha Gasil		Jumlah Usaha Mikro yang Terfasilitasi	20 Unit Usaha				20
Meningkatnya Produktifitas dan Daya Saing Sektor Perdagangan	Rasio PDRB Sektor Perdagangan	10,73	Meningkatnya Pertumbuhan Produktifitas sektor Perdagangan	Persentase omset usaha gasilu pendagangan yg aktifnya	1,25%				1,25	Meningkatnya standardisasi dan pembinaan pemasaran	PROGRAM PENGEMBANGAN PENGUJIAN PENGUJIAN	002	Persentase UTTP terkendali hasil sah yang terlaku	73,82				73,82																		
Meningkatnya Produktifitas dan Daya Saing Sektor Perdagangan	Rasio PDRB Sektor Perdagangan	10,73	Meningkatnya Pertumbuhan Produktifitas sektor Perdagangan	Persentase omset usaha gasilu pendagangan yg aktifnya	1,25%				1,25	Terwujudnya target pemerintah terfasilitasi pelayanan niaga	PROGRAM PENINGKATAN SARANA DISTRIBUSI PERDAGANGAN	Persentase realisasi pemerintah terfasilitasi pelayanan pasar008	Persentase Realisasi Pemerintah Terfasilitasi Pelayanan Pasar	100%	20	20	20	20	Terwujudnya pasar tertib dan bersih	Pembangunan dan Pengelolaan Sarana Distribusi Perdagangan	Jumlah pasar yang tertib dan bersih	Persentase sarpras pasar dalam kondisi baik	100%					Terlaksananya pemeriksaan sarpras pasar	Pengelolaan Sarana Distribusi Perdagangan	Jumlah pemeriksaan sarpras pasar	Jumlah Sarana Distribusi Perdagangan	2 Unit				2
																												pemeliharaan dan pembersihan pasar	Fasilitasi Pengelolaan Sarana Distribusi Perdagangan	Jumlah kegiatan pemeliharaan pasar	Jumlah Fasilitasi Pengelolaan Sarana Distribusi Perdagangan	12 Unit	12	12	12	12

																				Terlaksananya pemungutan retribusi pelayanan pasar	Pembinaan Terhadap Pengelola Sarana Distribusi Perdagangan Masyarakat di Wilayah Garjanya	Jumlah wajib retribusi pelayanan pasar yang terpungut.	Jumlah wajib retribusi pelayanan pasar yang terpungut	Rp 1.000.000.000,-	200,0	200,0	100,0	100,0	Terlaksananya pendataan wajib retribusi pelayanan pasar	Pembinaan dan Pengendalian Pengelola Sarana Distribusi Perdagangan	Jumlah wajib retribusi pelayanan pasar terdata/terlaksana	Jumlah Dokumen hasil Pembinaan dan Pengendalian kepada Pengelola Sarana Distribusi Perdagangan	2 Dok				2
Meningkatnya Produktifitas dan Daya Saing Sektor Perdagangan	Kasie PDKB Sektor Perdagangan	10.70	Meningkatnya Pemanfaatan Produktifitas sektor Perdagangan	Pelaksanaan amat usaha pelaku perdagangan yg efisien	1,00%				1,00	Meningkatnya stabilitas harga sembako	PROGRAM STABILISASI HARGA BAHAN POKOK DAN BARANG PENTING	Ketersediaan informasi harga barang kebutuhan pokok dan barang penting DIA	Ketersediaan informasi harga barang kebutuhan pokok dan barang penting	0,07 miu				0,07 miu	Meningkatnya keterampilan aparat stabilisasi sembako	Pengendalian Harga dan Distribusi Barang Kebutuhan Pokok dan Barang Penting di Tingkat Pasar Kabupaten/Kota	Jumlah keterampilan sembako	Jumlah keterampilan sembako	12	12	12	12	12	Terjalinnya kerjasama dengan daerah yang surplus komoditas yang belum dan digunakan setelah	Pemantauan Harga dan Distribusi Barang Kebutuhan Pokok dan Barang Penting pada Pelaku Usaha Distribusi Barang dalam 1 (satu) Kabupaten/Kota	Jumlah Kerjasama yang ditandatanganan	Jumlah Laporan Pemantauan Harga dan Distribusi Barang Kebutuhan Pokok dan Barang Penting pada Pelaku Usaha Distribusi Barang dalam 1 (Satu) Kabupaten/Kota	12 Lap	12	12	12	12
																													Terlaksananya kerjasama dengan pemasok	Pelaksanaan Operasi Pasar Regular dan Pasar Khusus yang Berkemajuan dalam 1 (satu) Kabupaten/Kota	Jumlah kerjasama yang ditandatanganan	Jumlah Laporan Pelaksanaan Operasi Pasar Regular dan Pasar Khusus yang Berkemajuan dalam 1 (Satu) Kabupaten/Kota	1 Lap				1
																				Tersedianya informasi harga dan ketersediaan bahan pokok	Pengawasan Pupuk dan Pestisida Bersubsidi di Tingkat Daerah Kabupaten/Kota	Jumlah pemantauan harga bahan pokok di pasar	Jumlah pemantauan harga bahan pokok di pasar	12	3	3	3	3	Terlaksananya operasi pasar	Pengawasan Penyaluran dan Penggunaan Pupuk dan Pestisida Bersubsidi		Jumlah Laporan Pengawasan Penyaluran dan Penggunaan Pupuk dan Pestisida Bersubsidi dengan Kualitasi Minimal 80%	12 Lap	3 Lap	3 Lap	3 Lap	3 Lap
Meningkatnya Produktifitas dan Daya Saing Sektor Perdagangan	Kasie PDKB Sektor Perdagangan	10.70	Meningkatnya Pemanfaatan Produktifitas sektor Perdagangan	Pelaksanaan amat usaha pelaku perdagangan yg efisien	1,00%				1,00	Meningkatnya pengembangan ekspor daerah	PROGRAM PENGEMBANGAN EKSPOR	Pelaksanaan Nilai Tukar Ekspor DIA	Pelaksanaan Nilai Tukar Ekspor	0%				0	Meningkatnya kualitas produk sesuai kebutuhan ekspor	Pelaksanaan Pemasar Daging melalui Pemasar Daging dan Nilai Daging kegi Produk Ekspor Unggulan yang terdaftar pada 1 (satu) Daerah Kabupaten/Kota	Jumlah produk unggulan ekspor	Jumlah produk unggulan ekspor	2 Produk				2	Terlaksananya standardisasi kualitas produk	Pemasar Daging Nasional	Jumlah produk sesuai standar ekspor luar daerah	Jumlah Pelaku Usaha yang Distasitasi dalam Pemasar Daging	10 Pelaku usaha			10	
Meningkatnya Produktifitas dan Daya Saing Sektor Perdagangan	Kasie PDKB Sektor Perdagangan	10.70	Meningkatnya Pemanfaatan Produktifitas sektor Perdagangan	Pelaksanaan amat usaha pelaku perdagangan yg efisien	1,00%				1,00	Meningkatnya standardisasi dan perlindungan konsumen	PROGRAM PENGEMBANGAN DAN PERLINDUNGAN KONSUMEN	Pelaksanaan UTTP berhemat tera sah yang berlaku DIA	Pelaksanaan UTTP berhemat tera sah yang berlaku	73,92%				73,92	Meningkatnya kesadaran pedagang untuk menggunakan UTTP yang memenuhi standar	Pelaksanaan Metrologi Legal berupa, Tera, Tera Ulang, dan Pengawasan	Pengantaran Permintaan UTTP yang melakukan Tera/Tera ulang	Pengantaran Permintaan UTTP yang melakukan Tera/Tera ulang	73,92%				73,92	Terlaksananya pelayanan tera/tera ulang dan pengawasan	Pelaksanaan Metrologi Legal berupa, Tera, Tera Ulang	Jumlah pelayanan tera/tera ulang	Jumlah Dan Ukur Dan Timbang dan Dan Perlengkapan Diera Ulang	10%	20	600	100	100
																													Terlaksananya pelayanan tera/tera ulang dan pengawasan	Pengawasan/Penyuluhan Metrologi Legal	Jumlah pengawasan metrologi legal yang ditelaksanakan	Jumlah Pelaku Usaha di Bidang Metrologi Legal yang Diera	100 Pelaku usaha	20	20	100	100
Meningkatnya Produktifitas dan Daya Saing Sektor Perdagangan	Kasie PDKB Sektor Perdagangan	10.70	Meningkatnya Pemanfaatan Produktifitas sektor Perdagangan	Pelaksanaan amat usaha pelaku perdagangan yg efisien	1,00%				1,00	Meningkatnya pengembangan ekspor daerah	PROGRAM PENGEMBANGAN DAN PENGEMBANGAN PRODUK UNGGULAN UNGGULAN	Pelaksanaan Produk Unggulan yang di promosikan DIA	Pelaksanaan Produk Unggulan yang di promosikan	100%			100		Meningkatnya Promosi produk unggulan pelaku usaha	Pelaksanaan Promosi Pemasaran dan Peningkatan Penggunaan Produk Dalam Negeri	Jumlah produk unggulan yang dipromosikan	Jumlah produk unggulan yang dipromosikan	10 Produk				10	Gelaran/Kim promosi daerah dan monitoring pelaku usaha produk unggulan	Pelaksanaan Promosi Penggunaan Produk Dalam Negeri di Tingkat Kabupaten/Kota	Daftar produk unggulan	Jumlah UMKM yang mengunakan fasilitasi Promosi Penggunaan Produk Dalam Negeri di Tingkat Kabupaten/Kota	10				10

Pekanbaru, Desember 2021

Kepala Dinas

Drs. H. Jupitman Nainggolan, M.Si

NIP. 196511121 199803 1 016

POHON KINERJA DINAS KOPERASI USAHA MIKRO DAN PERDAGANGAN 2025

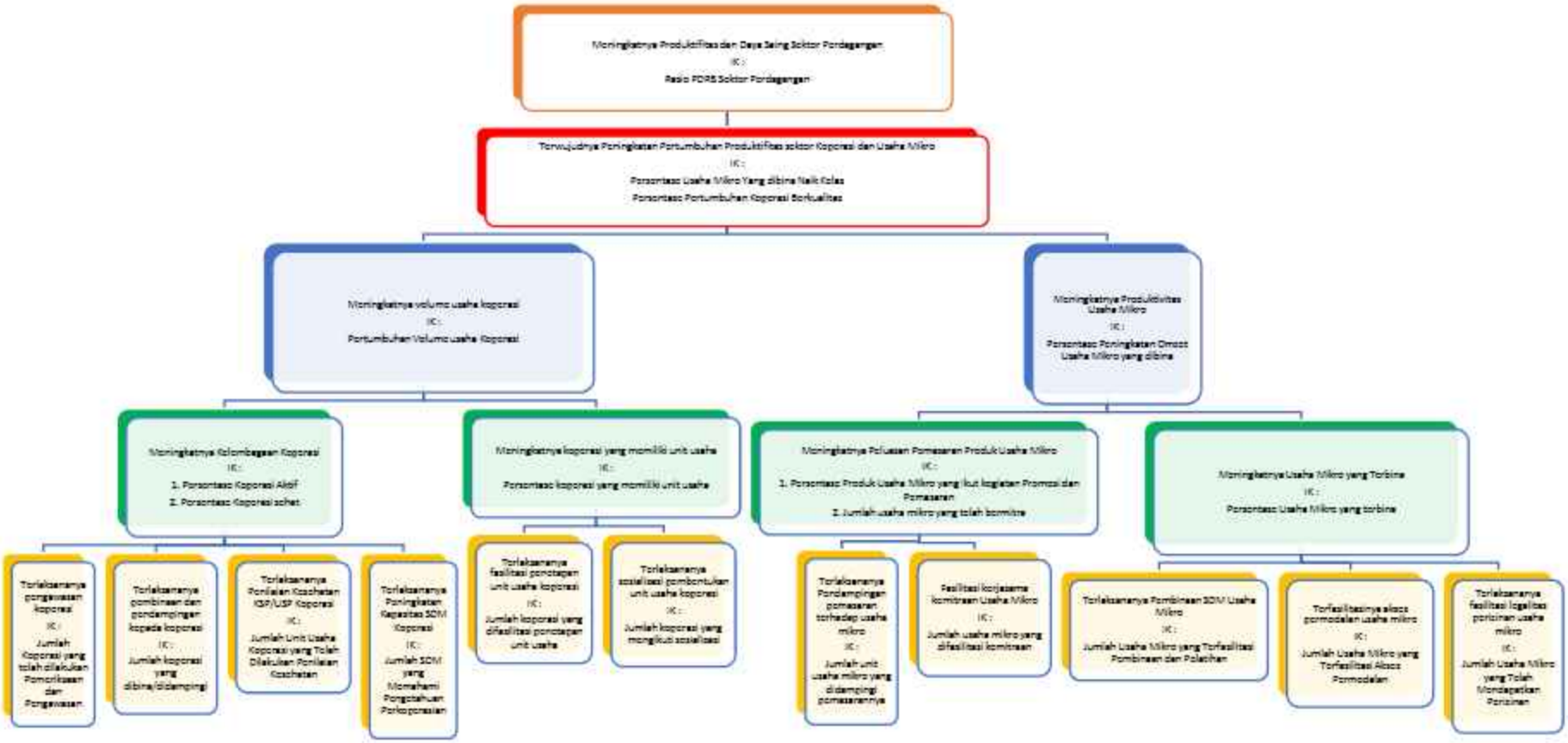

POHON KINERJA DINAS KOPERASI USAHA MIKRO DAN PERDAGANGAN 2025

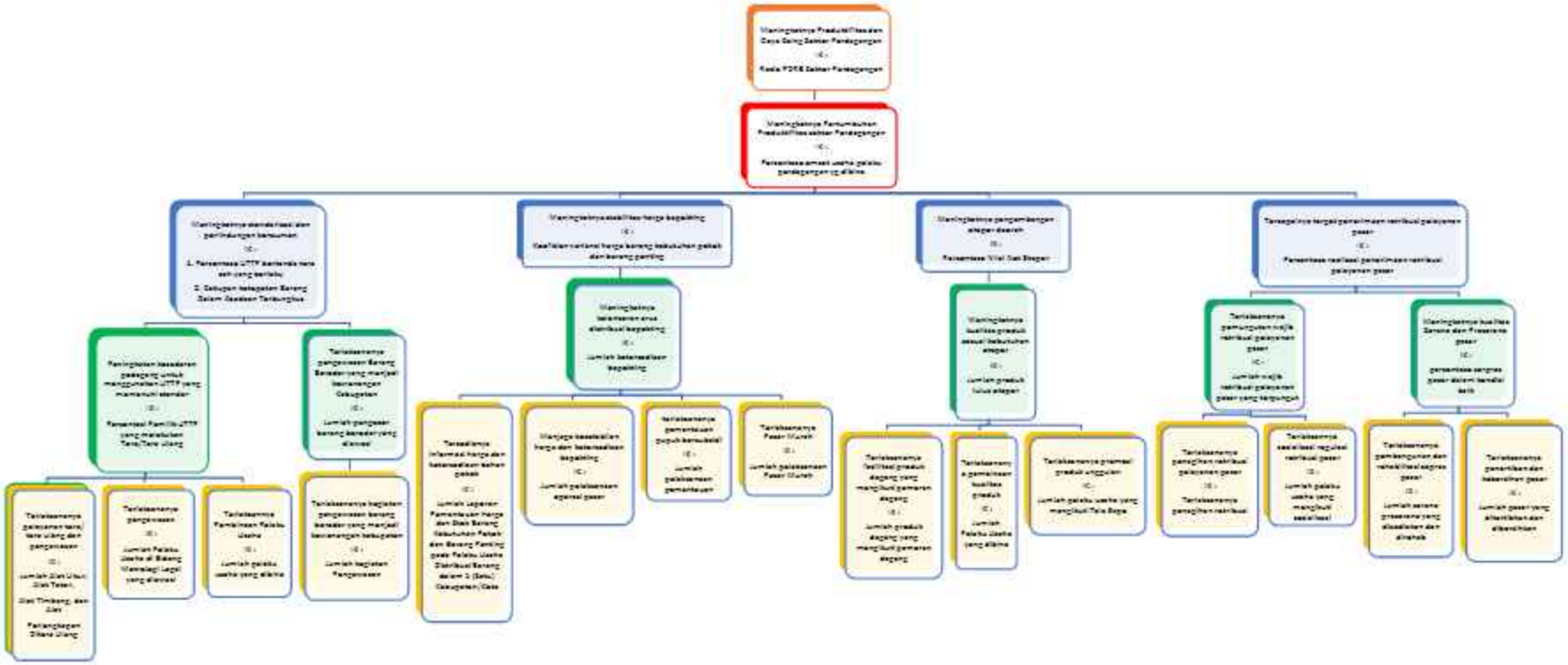

Menghasilkan Produktifitas dan Daya Saing Sektor Perdagangan

Tersedianya Pelayanan Perlindungan Konsumen Produktifitas sektor Perdagangan

Indikator:
R. Persentase Perlindungan Konsumen yang Meningkat (%) (HARIAS, RUDI, ZULFIA, PIT)
R. Persentase Usaha Niaga yang dibina Baik Baik (%) (HARIAS, RUDI, ZULFIA, PIT)

undefined

Menghasilkan Informasi Perlindungan Konsumen

Indikator:
R. Persentase Pengaduan Konsumen Ditangani (%) (LATIF ASYANSYAH, ZAIP)
R. Persentase Pengaduan Konsumen yang Selesai (%) (LATIF ASYANSYAH, ZAIP)

Meningkatnya Informasi Produktifitas Sektor Perdagangan

Indikator:
R. Persentase Kegiatan Pengawasan Produktifitas Sektor Perdagangan (%) (LATIF ASYANSYAH, ZAIP)
Jumlah Kegiatan yang telah dilaksanakan (Unit) (LATIF ASYANSYAH, ZAIP)

Terselenggarakan Pelayanan Perlindungan Konsumen

Indikator:
R. Persentase Pelayanan Konsumen Produktifitas Sektor Perdagangan (%) (LATIF ASYANSYAH, ZAIP)
Jumlah Unit Layanan Kosumen Produktifitas (Unit) (LATIF ASYANSYAH, ZAIP)

Terselenggarakan Pelayanan Perlindungan Konsumen Produktifitas sektor Perdagangan

Indikator:
R. Persentase Pengaduan Konsumen Produktifitas Sektor Perdagangan (%) (LATIF ASYANSYAH, ZAIP)
Jumlah Pengaduan Konsumen Produktifitas Sektor Perdagangan (Unit) (LATIF ASYANSYAH, ZAIP)

Terselenggarakan Pelayanan Perlindungan Konsumen Produktifitas sektor Perdagangan

Indikator:
R. Persentase Pelayanan Konsumen Produktifitas Sektor Perdagangan (%) (LATIF ASYANSYAH, ZAIP)
Jumlah Pelayan

PEMERINTAH KABUPATEN TANAH LAUT

INSPEKTORAT

Jln. A.Syairani Komplek Perkantoran Gagas Pelaihari Telp. (0512) 22384

Pelaihari, 8 September 2025

Yth.
1. *Inspektur Kabupaten Tanah Laut*
2. Kepala Badan Perencanaan Pembangunan, Riset dan Inovasi Daerah Kabupaten Tanah Laut
3. Kepala Dinas Penanaman Modal dan Pelayanan Terpadu Satu Pintu Kabupaten Tanah Laut
4. Kepala Dinas Ketahanan Pangan dan Perikanan Kabupaten Tanah Laut
5. Kepala Dinas Pendidikan dan Kebudayaan Kabupaten Tanah Laut
6. Kepala Satpol PP dan Pemadam Kebakaran Kabupaten Tanah Laut
7. Kepala Dinas Koperasi, Usaha Mikro dan Perdagangan Kabupaten Tanah Laut
8. Camat Pelaihari
9. Camat Batu Ampar
10. Camat Bumi Makmur

SURAT PENGANTAR

NOMOR : 700.1.2.8/ 336 /INSP/VIII/2025

No.	Jenis yang dikirim	Banyaknya	Keterangan
1.	Laporan Hasil Evaluasi atas Akuntabilitas Kinerja Instansi Pemerintah (AKIP) Tahun 2025 Nomor : 700.1.2.1/ 243 s.s.d 251 / LHE – AKIP /Insp/2025 Tanggal : 29 Agustus 2025	1 (satu) Berkas	Disampaikan dengan hormat sebagai bahan laporan

Kepala Subbag Administrasi dan Umum,

Za'arina Humairah, SE
Penata Tingkat I (III/d)
NIP. 19731008 200604 2 017

PEMERINTAH KABUPATEN TANAH LAUT
INSPEKTORAT
Jl. A. Syairani Komplek Perkantoran Gagas, Pelaihari, Kabupaten Tanah Laut, Kalimantan Selatan 70814
Telepon (0512) 22384 Pos-el inspekturtanahlaut@gmail.com
Laman https://Dinas Koperasi, Usaha Mikro dan Perdagangan.tanahlautkab.go.id

Pelaihari, 29 Agustus 2025

Nomor : 700.1.2.1/248/LHE AKIP/Insp/ 2025
Sifat : Rahasia
Lampiran : 2 (Dua) berkas
H a l : Laporan Hasil Evaluasi atas Akuntabilitas Kinerja Instansi Pemerintah (AKIP) Tahun 2025

Yth. Kepala Dinas Koperasi, Usaha Mikro dan Perdagangan
Kabupaten Tanah Laut
di
Pelaihari

Dengan ini kami sampaikan Hasil Evaluasi atas Akuntabilitas Kinerja Instansi Pemerintah (AKIP) Tahun 2025 pada Dinas Koperasi, Usaha Mikro dan Perdagangan Kabupaten Tanah Laut dengan uraian sebagai berikut :

1. **Dasar Hukum**
   a. Peraturan Presiden Republik Indonesia Nomor 29 Tahun 2014 tentang Sistem Akuntabilitas Kinerja Instansi Pemerintah;
   b. Peraturan Menteri Pendayagunaan Aparatur Negara dan Reformasi Birokrasi Nomor 88 Tahun 2021 tentang Evaluasi Akuntabilitas Kinerja Instansi Pemerintah;
   c. Peraturan Bupati Tanah Laut Nomor 68 Tahun 2022 tentang Petunjuk Teknis Pelaksanaan Evaluasi Akuntabilitas Kinerja Instansi Pemerintah (AKIP) Perangkat Daerah Lingkup Pemerintah Kabupaten Tanah Laut, dan;

2. **Tujuan Evaluasi**
   a. Memperoleh informasi tentang implementasi SAKIP;
   b. Menilai tingkat implementasi SAKIP;
   c. Menilai tingkat akuntabilitas kinerja;
   d. Memberikan saran perbaikan untuk peningkatan implementasi SAKIP;
   e. Memonitor tindak lanjut rekomendasi hasil evaluasi periode sebelumnya.

3. **Ruang Lingkup Evaluasi**

Evaluasi dilaksanakan terhadap 4 (empat) komponen besar manajemen kinerja, yang meliputi :

a. Perencanaan Kinerja Tahun 2025;
b. Pengukuran Kinerja Tahun 2025;
c. Pelaporan Kinerja Tahun 2024;
d. Evaluasi Akuntabilitas Kinerja Internal Tahun 2024.

Dalam pelaksanaan evaluasi dokumen yang diperlukan adalah :

a. Renstra SKPD Tahun 2024-2026 dan Rancangan Renstra Tahun 2025-2029;
b. Renja SKPD Tahun 2025;
c. Dokumen Pelaksanaan Anggaran (DPA) Tahun 2024 dan 2025 ;
d. Indikator Kinerja Utama (IKU);
e. Perjanjian Kinerja (PK) Tahun 2025;
f. *Cascading*;
g. Pohon Kinerja;
h. Laporan Kinerja Tahun 2024;
i. Dokumen lain yang mendukung.

4. **Hasil evaluasi**

Pelaksanaan Evaluasi atas Akuntabilitas Kinerja Instansi Pemerintah (AKIP) Tahun 2025 berdasarkan Surat Perintah Tugas Plt. Inspektur Kabupaten Tanah Laut Nomor 800.1.11.1/309/Insp/2025 tanggal 28 Juli 2025. Hasil evaluasi dituangkan dalam bentuk nilai dengan kisaran mulai dari 0 sampai dengan 100, yang selanjutnya diberikan "kategori predikat", untuk menentukan tingkat akuntabilitas kinerja instansi yang bersangkutan, dengan kriteria sebagai berikut:

No.	Kategori	Nilai	Interpretasi
1	AA	> 90 – 100	**Sangat Memuaskan** Telah terwujud Good Governance. Seluruh kinerja dikelola dengan sangat memuaskan di seluruh unit kerja. Telah terbentuk pemerintah yang dinamis, adaptif dan efisien (reform). Pengukuran kinerja telah dilakukan sampai ke level individu.

2	A	> 80 – 90	**Memuaskan** Terdapat gambaran bahwa instansi pemerintah/ unit kerja dapat memimpin perubahan dalam mewujudkan pemerintahan berorientasi hasil, karena pengukuran kinerja telah dilakukan sampai ke level eselon 4/ Pengawas/ Subkoordinator.
3	BB	> 70 – 80	**Sangat Baik** Terdapat gambaran bahwa AKIP sangat baik pada 2/3 unit kerja, baik itu unit kerja utama, maupun unit kerja pendukung. Akuntabilitas yang sangat baik ditandai dengan mulai terwujudnya efisiensi penggunaan anggaran dalam mencapai kinerja, memiliki sistem manajemen kinerja yang andal dan berbasis teknologi informasi, serta pengukuran kinerja telah dilakukan sampai ke level eselon 3/ Koordinator.
4	B	> 60 – 70	**Baik** Terdapat gambaran bahwa AKIP sudah baik pada 1/3 unit kerja, khususnya pada unit kerja utama. Terlihat masih perlu adanya sedikit perbaikan pada unit kerja, serta komitmen dalam manajemen kinerja. Pengukuran kinerja baru dilaksanakan sampai dengan level eselon 2/ unit kerja.
5	CC	> 50 – 60	**Cukup (Memadai)** Terdapat gambaran bahwa AKIP cukup baik. Namun demikian, masih perlu banyak perbaikan walaupun tidak mendasar khususnya akuntabilitas kinerja pada unit kerja.
6	C	> 30-50	**Kurang** Sistem dan tatanan dalam AKIP kurang dapat diandalkan. Belum terimplementasi sistem manajemen kinerja sehingga masih perlu banyak perbaikan mendasar di level pusat.
7	D	>0 – 30	**Sangat Kurang** Sistem dan tatanan dalam AKIP sama sekali tidak dapat diandalkan. Sama sekali belum terdapat penerapan manajemen kinerja sehingga masih perlu banyak perbaikan/ perubahan yang sifatnya sangat mendasar, khususnya dalam implementasi SAKIP

Hasil Evaluasi atas akuntabilitas kinerja Dinas Koperasi, Usaha Mikro dan PerdaganganKabupaten Tanah Laut menunjukkan nilai sebesar **73,45** dengan predikat **"BB". Hal tersebut menunjukkan bahwa implementasi akuntabilitas kinerja "Sangat Baik".**

Akuntabilitas yang memuaskan ditandai dengan terwujudnya gambaran bahwa AKIP sangat baik pada 2/3 unit kerja, baik itu unit kerja utama, maupun unit kerja pendukung. Akuntabilitas yang sangat baik ditandai dengan mulai terwujudnya efisiensi penggunaan anggaran dalam mencapai kinerja, memiliki sistem manajemen kinerja yang andal dan berbasis teknologi informasi, serta pengukuran kinerja telah dilakukan sampai ke level eselon 3/ Koordinator.

Rincian hasil evaluasi tersebut adalah sebagai berikut :

Komponen yang di nilai	Bobot	Nilai Evaluasi AKIP di Tahun 2024	Nilai Evaluasi AKIP di Tahun 2025
a. Perencanaan Kinerja	30,00	23,70	22,50
b. Pengukuran Kinerja	30,00	22,50	21,60
c. Pelaporan Kinerja	15,00	10,35	9,60
d. Evaluasi Internal	25,00	22,50	19,75
Nilai Hasil Evaluasi		**79,05**	**73,45**
Tingkat Akuntabilitas Kinerja		**BB**	**BB**

5. **Catatan Hasil evaluasi**

Catatan atas hasil evaluasi akuntabilitas pada Dinas Koperasi, Usaha Mikro dan Perdagangan Kabupaten Tanah Laut Tahun 2025 sebagai berikut:

a. Perencanaan Kinerja

Evaluasi atas perencanaan kinerja mencakup penilaian atas ketersediaan dokumen perencanaan kinerja, kualitas dokumen perencanaan kinerja, dan pemanfaatan dokumen perencanaan kinerja. Hasil evaluasi atas komponen perencanaan kinerja menunjukkan nilai sebesar **22,50** dari nilai maksimal yang dapat dicapai sebesr **30,00**.

Dinas Koperasi, Usaha Mikro dan Perdagangan Kabupaten Tanah Laut telah menyusun perencanaan kinerja secara memadai.

Dokumen perencanaan kinerja disusun dengan baik dan dimanfaatkan untuk mewujudkan hasil yang berkesinambungan, namun masih terdapat beberapa hal yang perlu diperbaiki,yaitu:

1) Masih terdapat ketidak selarasan sasaran kinerja pada dokumen perencanaan kinerja
2) Masih terdapat ketidak selarasan indikator kinerja pada dokumen perencanaan kinerja
3) Masih terdapat ketidak selarasan target kinerja pada dokumen perencanaan kinerja

b. Pengukuran Kinerja

Evaluasi atas pengukuran kinerja mencakup penilaian keberadaan, kualitas, dan implementasi pengukuran kinerja, yang meliputi keandalan pengukuran kinerja, kesesuaian data kinerja yang dibutuhkan dalam mengukur capaian kinerja, pemanfaatan teknologi dalam pengumpulan data kinerja serta pemanfaatan pengukuran kinerja dalam penyesuaian-penyesuaian yang perlu dilakukan untuk mencapai kinerja yang diharapkan. Hasil evaluasi atas komponen pengukuran kinerja menunjukkan nilai sebesar **21,60** dari nilai maksimal yang dapat dicapai sebesar **30,00.**

Pada komponen pengukuran kinerja, terdapat catatan sebagai berikut :

1) Belum terdapat SOP/Pedoman teknis pengumpulan data kinerja secara memadai, hal itu dapat terlihat :
   a) Belum terdapat penjelasan mengenai kinerja apa saja yang dikumpulkan
   b) Belum terdapat penjelasan kapan pelaksanaan pengukuran kinerja dilaksanakan
2) Belum terdapat SOP/Pedoman teknis perhitungan capaian kinerja
3) Terdapat target yang disajikan dalam doukumen pengukuran capaian kinerja berbeda dengan target yang disajikan dalam dokumen rencana aksi sehingga penyajian atas perhitungan capaian kinerja tidak akurat

c. Pelaporan Kinerja

Evaluasi atas pelaporan kinerja mencakup penilaian atas pemenuhan pelaporan kinerja, penyajian informasi kinerja, dan pemanfaatan atas penyajian informasi dalam pelaporan kinerja tersebut. Hasil evaluasi atas komponen pelaporan kinerja menunjukkan nilai sebesar **9,60** dari nilai maksimal yang dapat dicapai sebesar **15,00.**

Dinas Koperasi, Usaha Mikro dan Perdagangan Kabupaten Tanah Laut telah membuat Laporan Kinerja Tahun 2024.

Laporan kinerja tersebut telah menyajikan realisasi atas target kinerja yang telah ditetapkan sebelumnya. Laporan Kierja Dinas Koperasi, Usaha Mikro dan Perdagangan Tahun 2024 telah dipublikasikan melalui *website* PPID dan esr menpan.

Pada komponen pelaporan kinerja, terdapat catatan sebagai berikut :

1) Dokumen Laporan Kinerja belum menyajikan analisis benchmarking, yakni perbandingan realisasi kinerja dengan capaian di level nasional, maupun daerah lain
2) Dokumen Laporan Kinerja tidak menyajikan target dan capaian renstra, target dan capaian RPD (Jangka menengah)/RPJMD
3) Dokumen Laporan Kinerja belum sepenuhnya telah menginfokan perbandingan realisasi kinerja dengan realisasi kinerja tahun-tahun sebelumnya

d. Evaluasi Internal

Evaluasi atas akuntabilitas kinerja internal mencakup penilaian atas pemenuhan rekomendasi hasil evaluasi AKIP tahun lalu, dan pemanfaatan atas evaluasi kinerja internal dalam meningkatkan capaian *output* dan capaian *outcome*. Hasil evaluasi atas komponen evaluasi kinerja internal menunjukkan nilai sebesar **19,75** dari nilai maksimal yang dapat dicapai sebesar **25,00**.

Rekomendasi atas hasil evaluasi kinerja internal tahun lalu telah seluruhnya ditindaklanjuti, namun hasil evaluasi akuntabilitas kinerja internal belum sepenuhnya dimanfaatkan untuk perbaikan capaian *output* dan *outcome* kinerja perangkat daerah.

6. **Rekomendasi**

Berdasarkan hasil evaluasi yang telah dilaksanakan, terdapat beberapa hal yang direkomendasikan kepada Kepala Dinas Koperasi, Usaha Mikro dan Perdagangan Kabupaten Tanah Laut untuk ditindaklanjuti sebagai berikut:

a. Menyusun langkah perbaikan atas pemantauan kinerja sebagaimana yang tertuang dalam rencana aksi pada setiap triwulan guna mendukung pencapaian target kinerja dan memperhatikan tindak lanjut atas Rencana Aksi tindak lanjut (RATL) atas catatan-catatan perbaikan yang perlu dilakukan;
b. Agar dalam membuat dokumen perencanaan kinerja dapat memperhatikan keselarasan sasaran kinerja, indikator kinerja, dan target kinerja pada tiap-tiap dokumen perencanaan kinerja
c. Agar target yang disajikan dalam dokumen pengukuran capaian kinerja dapat selaras dengan target yang disajikan dalam dokumen rencana aksi sehingga penyajian atas perhitungan capaian kinerja dapat dipertanggungjawabkan
d. Agar pimpinan secara konsisten dan melakukan pemantauan pada kinerja bawahan dengan memberikan umpan balik *(feedback)* dalam bentuk narasi yang menjelaskan analisis capaian kinerja, hambatan, maupun faktor penunjangnya
e. Agar menyusun dan menetapkan SOP Pengumpulan Data Kinerja yang memuat mekanisme, tanggung jawab, metode, serta standar kualitas data
f. Agar kedapannya laporan kinerja menyajikan target dan capaian renstra, target dan capaian RPD (Jangka menengah)/RPJMD
g. Agar kedapannya laporan kinerja menyajikan menyajikan perbandingan kinerja dengan tahun-tahun sebelumnya pada indikator kinerja eselon 3 dan eselon 4
h. Agar kedepannya laporan kinerja memuat analisis benchmarking dengan membandingkan realisasi kinerja terhadap capaian nasional atau daerah lain

7. **Tindak lanjut Hasil Evaluasi Tahun Sebelumnya**

Evaluasi juga mempertimbangkan atas tindak lanjut hasil rekomendasi yang telah diberikan tahun sebelumnya. Berdasarkan hasil pemantauan tindak lanjut evaluasi AKIP tahun sebelumnya Dinas Koperasi, Usaha Mikro dan PerdaganganKabupaten Tanah Laut telah menindaklanjuti rekomendasi yang diberikan dan melakukan upaya perbaikan sebagai berikut :

a. Telah dilaksankan evaluasi pada triwulan 1 dan akan dilaksanakan evaluasi pada triwulan kedua akhir bulan juni,
b. Telah dilakukan pemantauan kinerja secara berkala
c. Telah dilaksanakan pembahasan pohon kinerja dan di situ telah di bahas cara mengukur sasaran/ indikator dengan tepat.
d. Segera menindaklanjuti rekomendasi laporan hasil evaluasi internal Tahun 2023 dengan Menyusun rencana aksi tindak lanjut;
e. Akan melaksanakan monitoring atas seluruh rekomendasi hasil evaluasi akuntabilitas kinerja internal;
f. Telah menyampaikan laporan monitoring evaluasi per triwulan tahun 2024 kepada Inspektorat Kabupaten Tanah Laut

Demikian disampaikan hasil evaluasi terhadap akuntabilitas kinerja Dinas Koperasi, Usaha Mikro dan Perdagangan Kabupaten Tanah Laut, atas perhatian dan kerjasama yang baik di ucapkan terima kasih.

Plt. Inspektur,

Hj. Riva Mahrani,ST, CGCAE
Pembina (IV/a)
NIP. 19770223 200604 2 009

Tembusan :

1. Bupati Tanah Laut di Pelaihari
2. Menteri PAN dan RB di Jakarta
3. Arsip

Lampiran I

AKUNTABILITAS KINERJA INSTANSI PEMERINTAH
Dinas Koperasi, Usaha Menengah dan Perdagangan
KABUPATEN TANAH LAUT Tahun 2024

No	Komponen/Sub Komponen	Bobot	DISKUMDAG	
			Jawaban	Nilai
1	PERENCANAAN KINERJA	30,00		25,50
1.1	Dokumen Perencanaan kinerja telah tersedia	6,00	BB	4,80
1.2	Dokumen Perencanaan kinerja telah memenuhi standar yang baik, yaitu untuk mencapai hasil, dengan ukuran kinerja yang SMART, menggunakan penyelarasan (cascading) disetiap level secara logis, serta memperhatikan kinerja bidang lain (crosscutting)	9,00	BB	7,20
1.3	Perencanaan Kinerja telah dimanfaatkan untuk mewujudkan hasil yang berkesinambungan	15,00	B	10,50
2	PENGUKURAN KINERJA	30,00		21,60
2.1	Pengukuran Kinerja telah dilakukan	6,00	BB	4,80
2.2	Pengukuran Kinerja telah menjadi kebutuhan dalam mewujudkan Kinerja secara Efektif dan Efisien dan telah dilakukan secara berjenjang dan berkelanjutan	9,00	B	6,30
2.3	Pengukuran Kinerja telah dijadikan dasar dalam pemberian Reward dan Punishment, serta penyesuaian strategi dalam mencapai kinerja yang efektif dan efisien	15,00	B	10,50
3	PELAPORAN KINERJA	15,00		9,60
3.1	Terdapat Dokumen Laporan yang menggambarkan Kinerja	3,00	BB	2,40
3.2	Dokumen Laporan Kinerja telah memenuhi Standar menggambarkan Kualitas atas Pencapaian Kinerja, informasi keberhasilan/ kegagalan kinerja serta upaya perbaikan/ penyempurnaannya	4,50	CC	2,70
3.3	Pelaporan Kinerja telah memberikan dampak yang besar dalam penyesuaian strategi/ kebijakan dalam mencapai kinerja berikutnya	7,50	CC	4,25
4	EVALUASI AKUNTABILITAS KINERJA INTERNAL	25,00		19,75

4.1	Evaluasi Akuntabilitas Kinerja Internal telah dilaksanakan	5,00	A	4,50
4.2	Evaluasi Akuntabilitas Kinerja Internal telah dilaksanakan secara berkualitas dengan Sumber Daya yang memadai	7,50	B	5,25
4.3	Implementasi SAKIP telah meningkat karena evaluasi Akuntabilitas Kinerja Internal sehingga memberikan kesan yang nyata (dampak) dalam efektifitas dan efisiensi Kinerja	12,50	BB	10,00
HASIL EVALUASI AKUNTABILITAS KINERJA				**73,45**
KESIMPULAN				**BB**
INTERPRESTASI				**Sangat Baik**

Plt. Inspektur,

Hj. Riva Mahrani,ST, CGCAE
Pembina (IV/a)
NIP. 19770223 200604 2 009

Lampiran II

Terdapat ketidak selarasan indikator kinerja pada dokumen perencanaan kinerja

Rencana strategis 2025 - 2029

Kegiatan Pemeriksaan dan Pengawasan Koperasi, Koperasi Simpan Pinjam/Unit Simpan Pinjam Koperasi yang Wilayah Keanggotaannya dalam Daerah Kabupaten/ Kota	Jumlah Koperasi terawasi		100%	58.021.077	100%	59.999.782	100%	250.000.000	100%	300.000.000	100%	325.000.000	100%	350.000.000	

Rencana Aksi

Sasaran Kegiatan Pokin	Nomenklatur Kegiatan SIPD	Indikator Pokin	Indikator SIPD	Target Pokin	
Terlaksanaanya Peningkatan Kelembagaan Koperasi	Pemeriksaan dan Pengawasan Koperasi, Koperasi Simpan Pinjam/Unit Simpan Pinjam Koperasi yang Wilayah Keanggotaannya dalam Daerah Kabupaten/Kota3473	Persentase Koperasi Aktif	Presentase Koperasi Aktif	1,10	Tapk

Rencana Kerja

	Kegiatan Pemeriksaan dan Pengawasan Koperasi, Koperasi Simpan Pinjam/Unit Simpan Pinjam Koperasi yang Wilayah Keanggotaannya dalam Daerah Kabupaten/ Kota	Kab Tala	Persentase capaian Pemeriksaan dan Pengawasan Koperasi, Koperasi Simpan Pinjam/Unit Simpan Pinjam Koperasi yang Wilayah Keanggotaannya dalam Daerah Kabupaten/ Kota	100%						100%	

Terdapat perbedaan indikator kinerja pada tiap-tiap dokumen perencanaan kinerja

Terdapat ketidak selarasan target kinerja pada dokumen perencanaan kinerja

Rencana strategis 2025 - 2029

Kegiatan Pemeriksaan dan Pengawasan Koperasi, Koperasi Simpan Pinjam/Unit Simpan Pinjam Koperasi yang Wilayah Keanggotaannya dalam Daerah Kabupaten/ Kota	Jumlah Koperasi terawasi			100%	10.021.677	100%	10.999.702	100%	250.000.000	100%	300.000.000	100%	125.000.000	100%	150.000.000

Rencana Aksi

Sasaran Kegiatan Pokin	Nomenklatur Kegiatan SIPD	Indikator Pokin	Indikator SIPD	Target Pokin	
Terlaksananya Peningkatan Kelembagaan Koperasi	Pemeriksaan dan Pengawasan Koperasi, Koperasi Simpan Pinjam/Unit Simpan Pinjam Koperasi yang Wilayah Keanggotaannya dalam Daerah Kabupaten/Kota3473	Persentase Koperasi Aktif	Presentase Koperasi Aktif	1,10	T

Rencana Kerja 2025

	Kegiatan Pemeriksaan dan Pengawasan Koperasi, Koperasi Simpan Pinjam/Unit Simpan Pinjam Koperasi yang Wilayah Keanggotaannya dalam Daerah Kabupaten/ Kota	Kab Tala	Presentase capaian Pemeriksaan dan Pengawasan Koperasi, Koperasi Simpan Pinjam/Unit Simpan Pinjam Koperasi yang Wilayah Keanggotaannya dalam Daerah Kabupaten/ Kota	100%						100%	

Terdapat perbedaan target kinerja pada tiap-tiap dokumen perencanaan kinerja

Terdapat ketidak selarasan target kinerja pada dokumen perencanaan kinerja

Rencana Aksi

RENCANA AKSI 2025

Dinas Koperasi, Usaha Mikro dan

Sasaran Program (Pokin)	Program SKPD	Indikator Program (Pokin)	Indikator Program SKPD	Target Pokin	Ba Ke Pe
Terlaksananya Peningkatan Pembinaan Usaha Mikro	PROGRAM PEMBERDAYAA N USAHA MENENGAH, USAHA KECIL, DAN USAHA MIKRO (UMKM)	Persentase Peningkatan Omzet Usaha Mikro yang dibina651	Persentase Peningkatan Omzet Usaha Mikro yang dibina	33,33	Te a P Pe Us

Perjanjian Kinerja

PERJANJIAN KINERJA TAHUN 2025
DINAS KOPERASI, USAHA MIKRO DAN PERDAGANGAN
KABUPATEN TANAH LAUT

No.	Sasaran Strategis	Indikator Kinerja	Target
1	2	3	4
KINERJA UTAMA			
1	Meningkatnya Kelembagaan Koperasi	Persentase Koperasi Berkualitas	3,45%
2	Terlaksananya Peningkatan Kelembagaan Koperasi	Persentase Koperasi Aktif	1,10%
3	Terlaksananya Peningkatan Kapasitas SDM Koperasi	Persentase SDM koperasi yang terlatih	5,88%
4	Meningkatnya Produktivitas Usaha Mikro	Persentase Peningkatan Omzet Usaha Mikro yang dibina	33,33%
5	Terlaksananya Peningkatan Kegiatan Promosi dan Pemasaran Produk Usaha Mikro	Persentase Produk Usaha Mikro yang ikut kegiatan Promosi dan Pemasaran	21,51%
6	Terlaksananya Peningkatan Pembinaan Usaha Mikro	Persentase Usaha Mikro yang terbina	22,08%

Terdapat perbedaan sasaran kinerja pada dokumen perencanaan kinerja

Target Yang Disajikan Dalam Doukumen Pengukuran Capaian Kinerja Berbeda Dengan Target Yang Disajikan Dalam Dokumen Rencana Aksi Sehingga Penyajian Atas Perhitungan Capaian Kinerja Tidak Akurat

Rencana Aksi

RENCANA AKSI 2025

Dinas Koperasi, Usaha Mikro dan Perdagangan

Indikator Program (Pokok)	Indikator Program SIPD	Target Pokok	Sasaran Kegiatan Pokok	Nomenklatur Kegiatan SIPD	Indikator Pokok	Indikator SIPD	Target Pokok	Sasaran Sub Kegiatan	Nomenklatur Sub Kegiatan	Indikator Pokok	Indikator Sub Keg SIPD	Target SIPD
Pertumbuhan Volume usaha Koperasi647	Pertumbuhan Volume Usaha Koperasi	5,0	Terlaksanaya Peningkatan Kelembagaan Koperasi	Pemeriksaan dan Pengawasan Koperasi, Koperasi Simpan Pinjam/Unit Simpan Pinjam Koperasi yang Wilayah Keanggotaannya dalam Daerah Kabupaten/Kota3475	Persentase Koperasi Aktif	Presentase Koperasi Aktif	1,10	Terlaksanaya pengawasan koperasi	Pelaksanaan Proses Pemeriksaan dan Pengawasan Koperasi yang Wilayah Keanggotaannya Daerah Kabupaten/Kota	Jumlah Koperasi terawasi	Jumlah Koperasi yang telah dilakukan Pemeriksaan dan Pengawasan	10 Unit Usaha
Pertumbuhan Volume usaha Koperasi648	Pertumbuhan Volume Usaha Koperasi	5,0	Terlaksanaya Peningkatan Kelembagaan Koperasi	Penilaian Kesehatan Koperasi Simpan Pinjam/Unit Simpan Pinjam Koperasi yang Wilayah Keanggotaannya dalam Daerah	Persentase Koperasi Aktif	Presentase Koperasi Aktif	1,10	Terlaksanaya pembinaan koperasi	Pelaksanaan Penilaian Kesehatan KSP/USP Koperasi Kewenangan Kabupaten/Kota	Jumlah Koperasi yang terbina	Jumlah Unit Usaha Koperasi yang Telah Dilakukan Penilaian Kesehatan	5 Unit Usah
Pertumbuhan Volume usaha Koperasi649	Pertumbuhan Volume Usaha Koperasi	5,0	Terlaksanaya Peningkatan Kelembagaan Koperasi	Pendidikan dan Latihan Perkoperasian Bagi Koperasi yang Wilayah Keanggotaan dalam Daerah Kabupaten/Kota3475	Persentase Koperasi Aktif	Presentase Koperasi Aktif	1,10	Terlaksanaya Peningkatan Kapasitas SDM Koperasi	Peningkatan Pemahaman dan Pengetahuan Perkoperasian serta Kapasitas dan Kompetensi SDM Koperasi	Persentase SDM koperasi yang terlatih	Jumlah SDM yang Memahami Pengetahuan Perkoperasian	50 Orang

Pengukuran Kinerja

PROGRAM PENGEMBANGAN KESEHATAN KOPERASI	Pertumbuhan Volume Usaha Koperasi	%	0,5	11.204,875	0	0%	0	-	
Penilaian Kesehatan Koperasi Simpan Pinjam/Unit Simpan Pinjam Koperasi Yang Wilayah Keanggotaannya Dalam Daerah Kabupaten/Kota	Persentase Koperasi Aktif	%	1,10	11.204,875	0	0%	0	-	
Pelaksanaan Penilaian Kesehatan KSP/USP Koperasi Kewenangan Kabupaten/Kota	Jumlah Unit Usaha Koperasi yang Telah Dilakukan Penilaian Kesehatan	Unit Usaha	1	11.204,875	0	0%	0	-	

Terdapat perbedaan target kinerja pada dokumen perencanaan kinerja dengan dokumen pengukuran kinerja

Pit. Inspektur,

Hj. Riva Mahrani,ST, CGCAE
Pembina (IV/a)
NIP. 19770223 200604 2 009

MATRIK TINDAK LANJUT EVALUASI SAKIP TAHUN 2025 ATAS LHE NOMOR: 700.1.2.1/243 s.s.d 251/LHE-AKIP/Insp/2025 TANGGAL 29 Agustus 2025 DINAS KOPERASI USAHA MIKRO DAN PERDAGANGAN KABUPATEN TANAH LAUT

No	Rekomendasi	Rencana Aksi Tindak Lanjut	Target	waktu Pelaksanaan	Penanggung Jawab	Status/Progres Penyelesaian	Data Dukung
1	Menyusun Langkah perbaikan atas pemantauan kinerja sebagaimana yang tertuang dalam rencana aksi pada setiap triwulan guna mendukung pencapaian target kinerja dan meperhatikan tindak lanjut atas rencana Aksi tindak lanjut (RATL) atas catatan - catatan perbaikan yang perlu dilakukan;	Kami akan menyusun langkah perbaikan melalui pemantauan kinerja secara berkala sesuai rencana aksi setiap triwulan, serta memastikan tindak lanjut atas RATL dilaksanakan dengan konsisten untuk mendukung pencapaian target kinerja dan perbaikan berkelanjutan	4 Dokumen	Per TW I, II, III, IV tahun 2025	Kepala Dinas, Sekretaris dan tim sakip	Adanya Rapat per TW	https://drive.google.com/drive/folders/1LYU6J10TE9VRYfBoTIS5B1XkTHvrrWgs?usp=drive_link
2	Agar dapat membuat dokumen perencanaan kinerja dapat memperhatikan keselarasan sasaran kinerja , indicator kinerja , dan target kinerja pada tiap – tiap dokumen perencanaan kinerja	Kami berkomitmen untuk menyusun dokumen perencanaan kinerja dengan memperhatikan keselarasan antara sasaran kinerja, indikator kinerja, dan target kinerja pada setiap dokumen, sehingga dapat mendukung keterpaduan perencanaan serta pencapaian tujuan organisasi secara optimal	1 Dokumen	Per TW I, II, III, IV tahun 2025	Kepala Dinas, Sekretaris dan tim sakip	Keselarasan Dokumen Renstra 2025 – 2029, Renja, RKA, dan DPA serta Rencana Aksi	https://drive.google.com/drive/folders/1LYU6J10TE9VRYfBoTIS5B1XkTHvrrWgs?usp=drive_link
3	Agar target yang disajikan dalam dokumen pengukuran capaian kinerja dapat selaras dengan target yang disajikan dalam dolumen rencana aksi sehingga penyajian atas perhitungan capaian kinerja dapat dipertanggungjawabkan	Kami akan memastikan bahwa target yang tercantum dalam dokumen pengukuran capaian kinerja selaras dengan target dalam dokumen rencana aksi, sehingga penyajian hasil perhitungan capaian kinerja dapat dipertanggungjawabkan secara transparan dan akuntabel.	1 Dokumen	Per TW I, II, III, IV tahun 2025	Kepala Dinas, Sekretaris dan tim sakip	Dokumen Rencana Aksi selaras dengan pengukuran capaian kinerja	https://drive.google.com/drive/folders/1LYU6J10TE9VRYfBoTIS5B1XkTHvrrWgs?usp=drive_link
4	Agar pimpinan secara konsisten dan melakukan pemantauan pada kinerja bawahan dengan memberikan umpan balik (feedback) dalam bentuk narasi yang menjelaskan analisis capaian kinerja, hambatan, maupun faktor penunjangannya.	Pimpinan akan secara konsisten melakukan pemantauan terhadap kinerja bawahan dengan memberikan umpan balik dalam bentuk narasi yang menjelaskan analisis capaian kinerja, hambatan yang dihadapi, serta faktor penunjang yang mendukung pencapaian kinerja, sehingga proses evaluasi menjadi lebih komprehensif dan akuntabel.	1 Dokumen	Per TW I, II, III, IV tahun 2025	Kepala Dinas, Sekretaris dan tim sakip	Dokumentasi kegiatan Pimpinan mengawasi secara konsisten terkait evaluasi pelaksanaan kinerja dan pencapaian kinerja	https://drive.google.com/drive/folders/1LYU6J10TE9VRYfBoTIS5B1XkTHvrrWgs?usp=drive_link
5	Agar Menyusun dan menetapkan SOP Pengumpulan Data Kinerja memuat mekanisme, tanggung jawab, metode, serta standar kualitas data.	Kami akan menyusun dan menetapkan SOP Pengumpulan Data Kinerja yang secara jelas memuat mekanisme, pembagian tanggung jawab, metode pengumpulan, serta standar kualitas data, sehingga data kinerja yang dihasilkan dapat terjamin keandalan, akurasi, dan akuntabilitasnya.	1 Dokumen	Oktober 2025	Kepala Dinas, Sekretaris dan tim sakip	Membuat Dokumen SOP Pengumpulan Data Kinerja	https://drive.google.com/drive/folders/1LYU6J10TE9VRYfBoTIS5B1XkTHvrrWgs?usp=drive_link

6.	Agar kedepannya laporan kinerja menyajikan target dan capaian renstra, target dan capaian RPD (Jangka menengah) / RPJMD	Kedepan kami akan menyusun laporan kinerja yang secara komprehensif menyajikan target dan capaian Renstra, serta target dan capaian RPD (jangka menengah) maupun RPJMD. Hal ini dimaksudkan untuk memastikan keterpaduan perencanaan dan pengukuran kinerja, sehingga akuntabilitas kinerja perangkat daerah dapat lebih terjamin.	1 Dokumen	Per TW I, II, III, IV tahun 2025	Kepala Dinas, Sekretaris dan tim sakip	Menyusun Laporan Kinerja Per TW	https://drive.google.com/drive/folders/1LYU6J10TE9VRYfBoTIS5B1XkTHvrrWgs?usp=drive_link
7	Agar kedepannya laporan kinerja menyajikan perbandingan kinerja dengan tahun – tahun sebelumnya pada indicator kinerja eselon 3 dan eselon 4	Laporan kinerja ke depan akan disusun dengan menyajikan perbandingan kinerja dengan tahun-tahun sebelumnya, khususnya pada indikator kinerja eselon III dan eselon IV. Langkah ini dilakukan untuk memperkuat analisis capaian, tren perkembangan kinerja, serta meningkatkan kualitas evaluasi kinerja perangkat daerah.	1 laporan	Per TW I, II, III, IV tahun 2025	Kepala Dinas, Sekretaris dan tim sakip	Menyusun Laporan dengan mempertimbangkan perbandingan kinerja dengan tahun – tahun sebelumnya serta meningkatkan kualitas evaluasi kinerja perangkat daerah	https://drive.google.com/drive/folders/1LYU6J10TE9VRYfBoTIS5B1XkTHvrrWgs?usp=drive_link
8	Agar kedepannya laporan kinerja memuat analisis benchmarking dengan membandingan realisasi kinerja terhadap capaian nasional atau daerah lain	Laporan kinerja ke depan akan dilengkapi dengan analisis benchmarking yang membandingkan realisasi kinerja terhadap capaian nasional maupun daerah lain. Hal ini bertujuan untuk memberikan perspektif komparatif, memperkuat evaluasi, serta mendorong perbaikan berkelanjutan dalam pencapaian kinerja perangkat daerah.	1 laporan	Januari 2026	Kepala Dinas, Sekretaris dan tim sakip	Menyusun laporan Kinerja kedepan akan dilengkapi analisis benchmarking dan membandingkan kinerja terhadap capaian nasional atau daerah	https://drive.google.com/drive/folders/1LYU6J10TE9VRYfBoTIS5B1XkTHvrrWgs?usp=drive_link

Mengetahui
Kepala Dinas,

H. HAIRUL RIJAL, S.Sos., M.SI
Pembina Utama Muda (IV/C)
NIP. 19700217 199009 1 001