

**LAPORAN KETERANGAN PERTANGGUNGJAWABAN (LKPJ)
DAN LAPORAN PENYELENGGARAAN PEMERINTAH DAERAH (LPPD)
DINAS PEMBERDAYAAN MASYARAKAT DAN DESA
KABUPATEN TANAH LAUT
TAHUN 2022**

**BAB I
PENDAHULUAN**

A. Dasar Hukum

Dalam menyelenggarakan pemerintahan Daerah pemerintah daerah diharuskan Menyusun laporan terkait dengan pertanggungjawaban Kinerja, Salah satu bentuk laporannya yaitu Laporan Penyelenggaraan Pemerintah Daerah (LPPD) yang telah diatur dalam UU No. 23 Tahun 2014 yang mana LPPD adalah Laporan atas penyelenggaraan Pemerintahan daerah selama 1 (satu) tahun anggaran yang dibuat dalam rangka memberikan laporan pelaksanaan dan gambaran pencapaian kinerja penyelenggaraan Pemerintahan dan pembangunan.

LPPD menggambarkan kinerja urusan yang ditangani oleh pemerintah daerah untuk itu Kemedagri menetapkan Indikator Kinerja Kunci (IKK) untuk masing masing urusan, IKK merupakan Indikator Kinerja Utama yang mencerminkan keberhasilan Penyelenggaraan Suatu Urusan Pemerintahan.

Semenjak era reformasi tahun 1998 indonesia semakin menuju era keterbukaan hal ini dilihat dari semakin tingginya kesadaran masyarakat terhadap Hak dan Kewajiban sebagai warga Negara kesadaran tersebut berdampak pada semakin meningkatnya Tuntutan Penyelenggaraan Pemerintah kearah yang lebih transparan, Partisfatif dan akuntabilitas yang menjadi hal penting sebagai basis Kinerja pemerintah daerah yang berdasar Hukum :

1. Pasal 69 Undang-Undang Nomor 23 Tahun 2014 tentang Pemerintahan Daerah mengamanatkan bahwa kepala Daerah setelah tahun Anggaran berakhir ;
2. Peraturan Pemerintah No. 3 Tahun 2007 Tentang LPPD, LKPD Kepala Daerah
3. Peraturan Pemerintah No.38 Tahun 2007 tentang Pembagian urusan Pemerintah, Pemerintah Provinsi dan Pemerintah Daerah;
4. Surat Sekretariat Daerah Kabupaten Tanah Laut Nomor : 130/3425/Pem/2022 tanggal 29 Desember 2022 perihal Permintaan Dokumen LKPJ Tahun 2022.

B. Gambaran Umum Dinas PMD

a). Struktur Organisasi

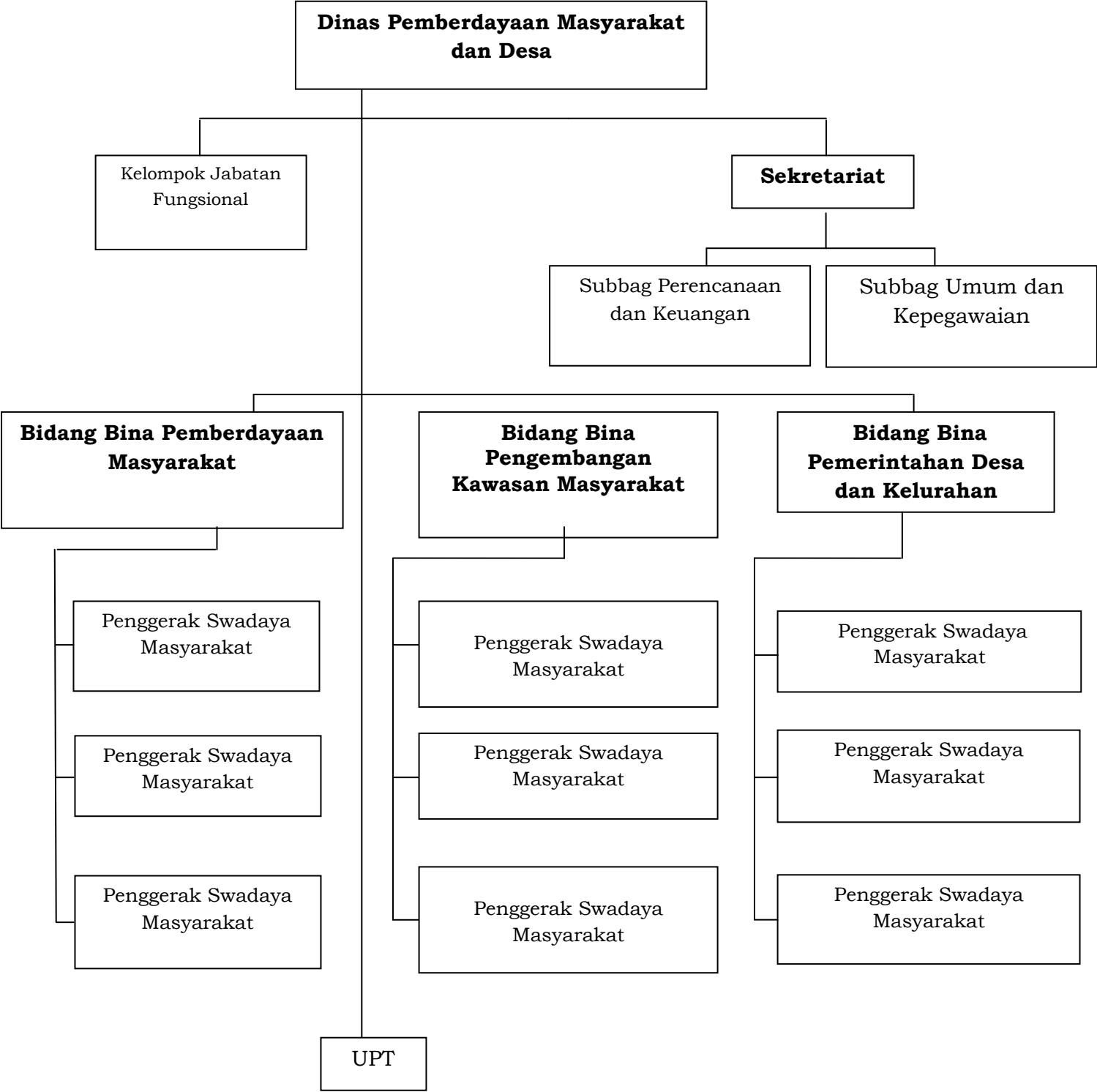

b. Kepegawaian

Jumlah personil sebanyak 29 orang dengan kualifikasi pendidikan ,S.2 4 orang,S.1 12 orang, D3 6 orang, dan, SLTA 7 orang, Untuk eselon II ada 1 orang, Eselon III sebanyak 3 orang, Eselon IV 2 orang, Penggerak Swadaya Masyarakat Muda sebanyak 6 orang serta terdapat 17 orang staf yakni Untuk golongan I ada 0 orang, golongan II 13 orang, golongan III sebanyak 4 orang.

DAFTAR URUT KEPANGKATAN (DUK) PEGAWAI NEGERI SIPIL
TAHUN 2022

NO	NAMA / NIP	TEMPAT / TANGGAL LAHIR	TMT Pangkat / Gol. Ruang	SEX L/P	TMT JABATAN TERAKHIR	MASA KERJA		DIKLAT YANG PERNAH DI IKUTI		PENDIDIKAN TERAKHIR			BATAS USIA PENSIUN	KET
						THN	BLN	NAMA	TAHUN	JURUSAN & NAMA SEKOLAH	TAHUN	UMUR		
1	2	3	4	5	6	7	8	9	10	11	12	13	14	15
1	H. BAMBANG KUSUDARISMAN, S.IP, M.Si	Barabai	1-4-2018	L	Kepala Dinas	23	6	ADUM	2000		1995	54	2026	
	NIP. 19680818 199010 1 003	18 Agustus 1968	Pembina Utama (IV.c)		30 Agustus 2021			PIM II	2019	S2 Administrasi Publik				
2	Dra. DIAN WAHYU AGUSTARIAH, MA	Malang	1-4-2020	P	Sekretaris	30	-	ADUM	2001	S2 Magister Administrasi	2014	58	2022	Pensiun terhitung 1 September 2022
	NIP. 19640823 19903 2 005	23 Agustus 1964	Pembina Tk. I IV.b					PIM III	2004					
3	ARY SETYAWAN HIUNG, S.Psi	Banjarmasin	01/04/14	L	Kabid Bina Pegembangan Kawasan Perdesaan	20	10	PIM III	2003	S2 Manajemen SDM	2010	48	2032	
	NIP. 19740826 200003 1 005	26 Agustus 1974	Pembina IV.a		03 Maret 2014			PIM IV	2015					
4	M. HADIAT WICAKSONO, S.STP, M.IP	Banyuwangi	1-4-2021	p	Kabid Bina Pemberdayaan Masyarakat	35	11	SPADA	1994	S2 PEMEREINTA HAN DESA	2005	35	2024	
	NIP. 19870617 200602 1 001	17 Juni 1987	Pembina IV.a					PIM III	2006					

5	AAN NORHUDA, S.Sos	Pelaihari	Pembina TK I IV.b	L	Kabid Bina Pemerintahan Desa & Kelurahan	23	2	PRAJAB	1995	S1 Adminstrasi Negara	2003	46	2031	
	NIP. 19760214 199412 1 001	14 Februari 1976	1-10-2016		6 September 2021			PIM III	2011					
6	GUSTI NOOR INDAH ASTUTI, SE	Pelaihari	Penata III.c	P	Kasubbag Umum & Kepegawaian	15	01	PIM IV	2018	S1	2009	48	2032	
	NIP. 19740312 201001 2 001	12 Maret 1974	01 April 2018		19 April 2021					Ekonomi STIE				
7	ACHMAD SYAFARIADI, SE	Banjarbaru	Penata Muda III.a	L	Kasubag Perencanaan & Keuangan	11	7	Prajab	2008	S1 Ekonomi	2016	50	2030	
	NIP. 19720329 200801 1 010	29 Maret 1972	01 April 2017		21 April 2021					Unlam Banjarmasin				
8	HEREANSYAH, S.Sos	Barabai	Penata Tk. I III.d	L	Penggerak Swadaya Muda	17	5	PIM IV	2014	S1 FISIP	1993	54	2026	
	NIP. 19680528 200701 1 021	28 Mei 1968	1-10-2018		03 Januari 2017					Unlam Banjarmasin				
9	MARLISA ZANNA RIHANA, SE	Rantau	Penata Tk. I III.d	P	Penggerak Swadaya Muda	17	5	PIM IV	2014	S1 Manajemen Keu	1995	53	2027	
	NIP. 19690830 200701 2 017	30Agustus 1969	01 April 2019		03 Januari 2017					STIE Banjarmasin				
10	MUHAMMAD ARBANI, ST	Banjarmasin	Penata Tk. I III.d	L	Penggerak Swadaya Muda	17	2	PIM IV	2014	S1 Teknik Sipil	1998	52	2028	
	NIP. 19700525 200701 1 045	25 Mei 1970	01 Oktober 2018		03 Januari 2017									

[illegible]

17	MOCHAMAT TAHIR, S.Tr	Pelaihari	Penata Muda III.a	L	Analisis Data Informasi	14	10	Prajab	2008	S1	2017	46	2034	
	NIP. 19760112 200701 1 010	12 Januari 1976	01 Oktober 2017							STEAM				
18	HASANI, A.Md, Pjk	Tanah Laut	Pengatur Tk. I II.d	L	Pengelola Pemberdayaan Masyarakat	18	11	Diklat BMD	2012	D3 Perpajakan	2017	46	2034	
	NIP. 19760120 200701 1 009	20 Januari 1976	01 April 2019							Unlam Banjarmasin				
19	KASRIANSYAH, A.Md. Pjk	Tanah Laut	Pengatur Tk. I II.d	L	Verifikator	15	11	PRAJA B	2008	D3 Perpajakan	2017	46	2034	
	NIP. 19760814 200801 1 011	14 Agustus 1976	1-10-2020							Unlam Banjarmasin				
20	TRI MURTI, A.Md, Pjk	Tanah Laut	Pengatur II.c	P	Bendahara	13	3	PRAJAB	2011	D3 Perpajakan	2017	45	2035	
	NIP. 19770313 201001 2 001	13 Maret 1977	01 April 2018							Unlam Banjarmasin				
21	BUDI SULASMONO	Tanah Laut	Pengatur II.c	L	Pengadministrasi Perencanaan dan Program			PRAJAB	2011	SLTA	2002	40	2040	
	NIP. 19820207 201001 1 001	7 Februari 1982												
22	BAMBANG PRIHANDOYO	Klaten	Pengatur Tk. I II.d	L	Pengadministrasi Data Penyajian dan Publikasi	17	1			SLTA	1986	55	2025	
	NIP. 19670613 200701 1 028	13 Juni 1967												
23	HALIMATUS SA'ADIAH	Tanah Laut	Pengatur Tk. I II.d	P	Pengadministrasi Umum	18	4			SLTA	1987	54	2026	

[illegible]

C. Kondisi sarana dan prasarana Dinas PMD

Sarana dan prasarana Dinas Pemberdayaan Masyarakat dan Desa (DPMD) Kabupaten Tanah Laut yang terletak di jalan Pangeran Antasari No. 2 Pelaihari Telepon/Fax 0512-21001-23001, memiliki Peralatan pendukung operasional kegiatan Dinas Pemberdayaan Masyarakat dan Desa Kabupaten Tanah Laut Terdiri dari 1 (satu) Ruang Kepala Dinas, 1 (satu) Ruang Sekretaris, 3 (tiga) Ruang Bidang Pemerintahan Desa dan Kelurahan, 4 (empat) Ruang Bidang Pemberdayaan Masyarakat, 2 (dua) Ruang Bidang Pengembangan Kawasan Perdesaan, 3 (tiga) Ruang Sekretariat. Peralatan kantor sebagai pendukung kelancaran pelaksanaan tugas yaitu 9 (sembilan) kendaraan roda 2, 4 (empat) buah kendaraan roda 4, Meja 35 buah kursi 49 buah dan lemari arsip 31 buah, 8 unit printer, 8 Buah Komp Dekstop, 17 buah Komputer PC, 2 buah handycam (1 buah rusak) 2 buah camera (1 buah rusak), 3 buah proyektor (1 buah rusak) 2 buah soundsystem portable (1 buah rusak), 1 buah genset (Rusak), 9 Unit printer, 1 GPS, 5 SCANNER, 5 UPS

D. Data Statistik.

Perencanaan dan program pembangunan akan dapat diimplementasikan secara tepat bila didukung oleh ketersediaan data statistik wilayah kecil yang relevan. Dengan demikian, kebijakan bersifat spesifik lokal yang sesuai dengan kondisi masyarakat setempat dapat dilaksanakan oleh pemerintah di level daerah tersebut misalnya kabupaten, kecamatan atau desa, dalam upaya mewujudkan cita-cita pembangunan Nasional dan terciptanya kesejahteraan serta kemandirian masyarakat Desa, Dinas Pemberdayaan Masyarakat & Desa Kabupaten Tanah Laut telah melaksanakan upaya-upaya tersebut melalui kegiatan pengembangan ekonomi masyarakat Desa, meningkatkan peran dan fungsi Lembaga Pemerintahan Desa, menggiatkan lembaga kemasyarakatan, mengaktifkan kader penggerak pembangunan Desa, *meningkatkan* peranan kaum perempuan dalam pembangunan, meningkatkan keswadayaan masyarakat dalam mewujudkan kemandirian Desa, mengembangkan pengetahuan dan keterampilan dibidang teknologi tepat guna serta mengembangkan kawasan terpadu antar Desa / Kelurahan sebagai upaya memajukan dan mengembangkan pusat-pusat pertumbuhan ekonomi Desa, berikut data statistik Dinas Pemberdayaan Masyarakat dan Desa :

1. Data Profile Desa

- 2. Data Posyandu Aktif
- 3. Data PKK Aktif
- 4. Data Penempatan Transmigrasi
- 5. Data BumDesa
- 6. Data Lembaga Adat

Data Jumlah dapat dilihat ditabel dibawah ini

1. Tabel Jumlah Desa, Luas dan Jumlah Penduduk (data Profile Desa)

KABUPATEN	KECAMATAN	DESA	LUAS WIL. (km2)	JLH. PENDUDUK (JIWA)
1	2	3	5	6
TANAH LAUT	11	130		
	1 TAKISUNG	Kecamatan Takisung	343,00	32.378
		1 Benua Lawas	22,50	1.785
		2 Tabonio	23,40	3.679
		3 Kuala Tambangan	59,20	2.150
		4 Takisung	46,30	3.279
		5 Gunung Makmur	26,90	3.570
		6 Benua Tengah	22,50	3.502
		7 Ranggung	11,30	3.007
		8 Pagatan Besar	45,30	2.506
		9 Batilai	6,00	775
		10 Ranggung Dalam	15,00	1.325
		11 Telaga Langsung	43,30	1.320
		12 Sumber Makmur	21,30	2.281
	2 Jorong	Kec. Jorong	628,00	34.553
		1 Sabubur	235,00	3.075
		2 Jorong	26,22	4.138
		3 Asam-Asam	56,00	4.646
		4 Batalang	23,00	1.275
		5 Swarangan	175,00	1.840
		6 Muara Asam-Asam	10,00	1.990
		7 Alur	4,78	1.900
		8 Asri Mulia	9,00	1.037
		9 Karang Rejo	15,00	2.393
		10 Asam Jaya	9,00	1.447
		11 Simp.EmpaSungai Baru	65,00	6.482
	3 Pelaihari	Kec. Pelaihari	378,95	77.246
		1 Bumi Jaya	8,00	2.164
		2 Sungai Riam	42,33	3.124
		3 Tampang	11,50	1.034
		4 Telaga	23,00	2.171
		5 Panjaratan	16,00	971

		6	Atu-atu	3,00	2.679
		7	Panggung	39,00	4.610
		8	Tungkaran	27,75	704
		9	Ujung Batu	21,00	2.779
		10	Panggung Baru	19,00	1.355
		11	Ambungan	13,50	1.845
		12	Guntung Besar	6,00	401
		13	Kampung Baru	32,77	1.236
		14	Sumber Mulia	10,50	1.451
		15	Pemuda	44,30	2.098
	4	Kurau	Kec. Kurau	127,00	13.580
		1	Sungai Bakau	15,00	589
		2	Maluka Baulin	9,00	1.008
		3	Bawah Layung	15,00	1.632
		4	Tambak Sarinah	4,50	1.174
		5	Kali Besar	15,00	819
		6	Handil Negara	9,00	580
		7	Padang Luas	16,00	1.626
		8	Kurau	14,00	2.196
		9	Tambak Karya	10,00	906
		10	Raden	15,00	813
		11	Sarikandi	4,50	724
	5	Bati-Bati	Kec. Bati – Bati	234,75	44.737
		1	Benua Raya	13,00	3.779
		2	Bati-Bati	9,00	4.839
		3	Ujung	6,00	2.286
		4	Liang Anggang	31,50	3.808
		5	Bentok Kampung	27,75	2.407
		6	Bentok Darat	40,00	3.972
		7	Banyu Irang	14,00	2.420
		8	Nusa Indah	23,00	3.896
		9	Pandahan	20,50	2.529
		10	Padang	7,00	2.856
		11	Ujung Baru	10,00	2.475
		12	Sambangan	8,00	1.146
		13	Kait-Kait	15,76	1.938
		14	Kait-kait Baru	9,24	1.922
	6	Panyipatan	Kec. Panyipatan	336,00	25.135
		1	Batu Tungku	25,00	2.240
		2	Panyipatan	69,00	2.513
		3	Kandangan Baru	31,00	1.557
		4	Kandangan Lama	60,00	2.006
		5	Batakan	45,00	4.437
		6	Kuringkit	24,00	1.505
		7	Tanjung Dewa	42,00	2.628
		8	Suka Ramah	17,50	2.086
		9	Batu Mulya	7,50	1.519

		10	Bumi Asih	15,00	1.551
	7	Kintap	Kec. Kintap	537,00	43.068
		2	Kintap	13,00	3.103
		3	Kintapura	28,00	5.340
		4	Sungai Cuka	57,60	3.804
		5	Riam Adungan	191,00	1.325
		6	Muara Kintap	49,00	4.353
		7	Salaman	10,00	4.340
		8	Kintap Kecil	37,00	3.059
		9	Pasir Putih	12,00	2.642
		10	Sumber Jaya	24,75	2.487
		11	Bukit Mulia	17,33	2.378
		12	Kebun Raya	19,20	2.153
		13	Mekar Sari	17,32	1.203
	8	Tb. Ulang	Kec. Tambang Ulang	160,75	17.797
		1	Bingkulu	17,50	1.397
		2	Gunung Raja	17,00	1.903
		3	Kayu Abang	20,75	889
		4	Martadah	46,03	1.819
		5	Martadah Baru	15,22	2.187
		6	Pulau Sari	10,50	2.076
		7	Sungai Jelai	15,75	1.814
		8	Sungai Pinang	6,00	1.574
		9	Tambang Ulang	12,00	1.896
	9	Batu Ampar	Kec. Batu Ampar	548,10	27.557
		1	Batu Ampar	4,00	1.917
		2	Gunung Mas	10,00	1.370
		3	Tajau Mulia	6,00	753
		4	Jilatan	192,00	1.089
		5	Durian Bungkok	7,00	2.916
		6	Ambawang	6,35	1.556
		7	Damit	18,00	3.121
		8	Gunung Melati	12,00	1.626
		9	Bluru	5,00	1.196
		10	Pantai Linuh	10,00	1.185
		11	Damit Hulu	6,00	2.912
		12	Jilatan Alur	13,00	1.136
		13	Damar Lima	6,75	795
		14	Tajau Pecah	252,00	2.640
	10	Bajuin	Kec. Bajuin	196,80	19.572
		1	Tirta Jaya	5,50	2.222
		2	Galam	8,00	1.225
		3	Pemalongan	9,00	1.753
		4	Sungai Bakar	17,50	1.392
		5	Tanjung	80,00	3.832
		6	Bajuin	17,00	1.727
		7	Ketapang	10,00	1.048
		8	Kunyit	4,00	1.098

		9	Tebing Siring	45,80	2.333
	Bumi 11 Makmur	Kec. Bumi Makmur		141,00	13.765
		1	Bumi Harapan	1,50	739
		2	Kurau Utara	2,50	2.198
		3	Sungai Rasau	20,50	1.924
		4	Pantai Harapan	18,50	719
		5	Handil Birayang Atas	16,00	880
		6	Handil Labuan Amas	35,00	1.037
		7	Handil Suruk	6,00	693
		8	Handil Birayang Bawah	20,00	683
		9	Handil Babirik	6,00	1.540
		10	Handil Gayam	6,00	830
		11	Handil Maluka	9,00	1.085

2. Tabel Posyandu Aktif

No	Nama Kecamatan	Nama Desa	Jumlah Posyandu	Nomor SK	Nama Posyandu	Jenis Posyandu			Jumlah Kader	Tingkatan Posyandu				Jumlah Meja	Keterangan
						Balita	Lansia	Balita dan Lansia		Pratama	Madya	Purnama	Mandiri		
1	Takisung	Benua Lawas	3	06 tahun 2021	Bougenvil	Bougenville			3		√			4 Meja	Aktif
					Kenanga	Kenanga			5		√			5 Meja	Aktif
					Mekarsari			Mekarsari	5		√			5 Meja	Aktif
		Tabanio	2	06 Tahun 2020	Posyandu Adeta	Adeta			6			√		5 Meja	Aktif
					Lansia Cemara		Cemara		3			√		5 Meja	Aktif
		Kuala Tambangan	1	4 tahun 2020	Matahari			Bunga Matahari	10		√			5 Meja	Aktif
		Takisung	6	14 Tahun 2020	Pantai Harapan	Pantai Harapan			5	√				5 Meja	Aktif
					Tunas Muda	Samudera			5	√				5 Meja	Aktif
					Samudra	Tunas Muda			5	√				5 Meja	Aktif
					Pantai Harapan		Pantai Harapan		3	√				5 Meja	Aktif
					Tunas Muda		Samudera		3	√				5 Meja	Aktif

			Samudra		Tunas Muda		3	√				5 Meja	Aktif
			Suka Maju	Suka Maju			4	√				5 Meja	Aktif
			Cempaka	Cempaka			3	√				5 Meja	Aktif
			Harapan Bunda			Harapan Bunda	10			√		5 Meja	Aktif
			Bougenville			Bougenville	6		√			5 Meja	Aktif
			Taman Balita	Taman Balita			6		√			5 Meja	Aktif
			Nusa Indah			Nusa Indah	6		√			5 Meja	Aktif
			Bina Keluarga Sehat			Bina Keluarga Sehat	6		√			5 Meja	Aktif
			Harapan Bahagia	Harapan Bahagia			5		√			5 Meja	Aktif
			Harapan Kita	Harapan Kita			6		√			5 Meja	Aktif
			Sehat Sejahtera I		Sehat Sejahtera I		6	√				5 Meja	Aktif
			Sehat Sejahtera II		Sehat Sejahtera II		6	√				5 Meja	Aktif
			Bahagia		Bahagia		5	√				5 Meja	Aktif
			Sinar Harapan	Sinar Harapan			4	√				5 Meja	Aktif

			Wijaya Kusuma	Seruni			3	√				5 Meja	Aktif
			Seruni	Kusuma Wijaya			3	√				5 Meja	Aktif
		Batilai	Melati	Melati			6		√			5 Meja	Aktif
			Mawar		Mawar		6		√			5 Meja	Aktif
		Ranggang Dalam	Mawar			Mawar	6	√				5 Meja	Aktif
		Telaga Langsung	Reflisia	Reflesia			5		√			5 Meja	Aktif
			Nusa Indah	Nusa Indah			5		√			5 Meja	Aktif
			Sari Sehat	Sari Sehat			5		√			5 Meja	Aktif
			Melati Sari Sehat		Melati Sari Sehat		4		√			5 Meja	Aktif
		Sumber Makmur	Bina Balita	Bina Balita			6	√				5 Meja	Aktif
			Kasih Ibu	Kasih Ibu			6		√			5 Meja	Aktif
			Bina Lansia		Bina Lansia		6		√			5 Meja	Aktif

					Segar Waras		Seger Waras		6	√				5 Meja	Aktif
		Jumlah	38			25	11	2	196						
2	Pelaihari	Bumi Jaya	6	42 Tahun 2020	Balita Jaya 1	Jaya I			6			√		8 Meja	Aktif
					Balita Jaya 2	Jaya II			6			√		8 Meja	Aktif
					Lansia Bahagia 1		Bahagia I		5			√		5 Meja	Aktif
					Lansia Bahagia 2		Bahagia II		5			√		5 Meja	Aktif
		Sungai Riam	5	19 Tahun 2020	Kasih Ibu	Kasih Ibu			3		√			5 Meja	Aktif
					Ananda	Ananda			4		√			5 Meja	Aktif
					Adinda	Adinda			3		√			5 Meja	Aktif
					Sarana Cipta Anak Sehat	Sarana Cipta Anak Sehat			10		√			5 Meja	Aktif
					Lansia Anggrek		Lansia Anggrek		5		√			5 Meja	Aktif
		Tampang	3	19 Tahun 2020	Balita Kembang Sepatu	Bina balita			6		√			5 Meja	Aktif
					Bina Balita	Kembang Sepatu			6		√			5 Meja	Aktif
					Lansia Seger Waras		Seger Waras		6		√			5 Meja	Aktif

	Telaga	3	20 Tahun 2020	Bhakti Kencana			Bhakti Kencana	10		√		5 Meja	Aktif
				Mawar			Mawar	6		√		5 Meja	Aktif
				Lansia		Lansia		4	√			5 Meja	Aktif
	Panjaratan	3	12 Tahun 2020	Lansia Beseri		Lansia Berseri		6		√		5 Meja	Aktif
				Balita Kenanga	Balita Kenanga			6		√		5 Meja	Aktif
	Atu-atu	4	09 Tahun 2020	Harapan Ibu			Harapan Ibu	5		√		5 Meja	Aktif
				Hamparan			Hamparan	5		√		5 Meja	Aktif
				Melati			Melati	5	√			5 Meja	Aktif
				Lansia		Samudera		5		√		5 Meja	Aktif
	Panggung	3	007 Tahun 2009	Anggrek			Anggrek	7		√		5 Meja	Aktif
				Mawar			Mawar	7		√		5 Meja	Aktif
				Lansia		Lansia		6		√		5 Meja	Aktif
	Tungkaran	1	12 Tahun 1999	Kasih Bunda			Kasih Bunda	8		√		5 Meja	Aktif

Sumber Mulia	3	10 Tahn 2020	Melati 1	Melati 1			4		√			5 Meja	Aktif
			Melati II			Ibu Hamil : melati II	2		√			5 Meja	Aktif
			Joyo Kusumo		Joyo Kusumo		4		√			5 Meja	Aktif
Ujung Batu	3	31 Tahun 2020	Harapan Bunda	Harapan Bunda			5		√			5 Meja	Aktif
			Durian		Durian		5	√				5 Meja	Aktif
			Sawit		Sawit		5	√				5 Meja	Aktif
Panggung Baru	2	09 Tahun 2020	Mekar Jaya		Mekar Jaya		4	√				5 Meja	Aktif
			Kencana Jaya	Kencana Jaya			5		√			5 Meja	Aktif
Ambungan	6	13 Tahun 2020	Melati I	Melati I			6		√			5 Meja	Aktif
			Melati II	Melati II			6		√			5 Meja	Aktif
			Melati III	Melati III			6		√			5 Meja	Aktif
			Lansia I		Lansia III		6	√				5 Meja	Aktif
			Lansia II		Lansia IV		6	√				5 Meja	Aktif
Guntung Besar	1	21 Tahun 2020	Anggrek			Anggrek	8		√			5 Meja	Aktif

		Kampung Baru	3	03 Tahun 2020	Balita Dahlia	Dahlia			16		√			5 Meja	Aktif
					Lansia Flamboyan		Flamboyan		17		√			5 Meja	Aktif
					Ibu Hamil Dahlia			Ibu Hamil : Dahlia	2			√		5 Meja	Aktif
		Pemuda	4	23 Tahun 2020	Uswatun Hasanah	Sinar Kencana			5						Aktif
					Sinar Kencana	Sinar Mulia			8						Aktif
					Sinar Mulia	Tenera			5						Aktif
					Tanera		Uswatun hasanah		5						Aktif
		Jumlah			50				19	16	11	275			
3	Panyipatan	Batu Tungku	5	31 Tahun 2020	Melati	Melati			6			√		5 Meja	Aktif
					Kasih Ibu	Kasih Ibu			6			√		5 Meja	Aktif
					Sabar Menanti	Sabar Menanti			6			√		5 Meja	Aktif
					Cahaya Harapan		Cahaya Harapan		7		√			8 Meja	Aktif
					Cahaya Abadi		Cahaya Abadi		6		√			8 Meja	Aktif
		Panyipatan	4	07 Tahun 2020	Nusa Indah	Nusa Indah			5		√			5 Meja	Aktif

					Harapan Ibu I	Harapan Ibu I			5		√			5 Meja	Aktif
					Harapan Ibu II	Harapan Ibu II			5		√			5 Meja	Aktif
					Kasih Ibu		Kasih Ibu		4	√				5 Meja	Aktif
		Kandangan Baru	3	25 Tahun 2020	Tunas Muda	Tunas Muda			9		√			5 Meja	Aktif
					Bunga Bakung	Bunga Bakung			4		√			5 Meja	Aktif
					Red Borneo		Red Borneo		4		√			5 Meja	Aktif
		Kandangan Lama	2	15 Tahun 2020	Ruhuy Rahayu			Ruhuy Rahayu	8						Aktif
		Batakan	4	06 Tahun 2018	Cempaka			Cempaka	9			√		5 Meja	Aktif
					Muara Pantai	Muara Pantai			4		√			5 Meja	Aktif
					Teluk Keramat	Teluk Keramat			4		√			5 Meja	Aktif
		Kuringkit	2	25 Tahun 2020	Ginggang		Ginggang		4		√			5 Meja	Aktif
					Mekar Bersama	Mekar Bersama			10		√			5 Meja	Aktif
		Tanjung Dewa	4	19 Tahun 2020	Barata I	Barata I			6		√			5 Meja	Aktif

					Barata II	Barata II			6		√			5 Meja	Aktif
					Barata III	Barata III			6		√			5 Meja	Aktif
					Barata IV		Lansia		6		√			5 Meja	Aktif
		Suka Rahmah	4	12 tahun 2020	Bina Keluarga Lansia		Bina Keluarga Lansia		12			√		5 Meja	Aktif
					Merah Siam		Merah Siam		11			√		5 Meja	Aktif
					Suka Maju	Suka Maju			11				√	5 Meja	Aktif
					Mekar Sari	Mekar Sari			12				√	5 Meja	Aktif
		Batu Mulya	4	18 Tahun 2020	Karya Wanita	Karya Wanita			12			√		8 Meja	Aktif
					Budi Mulia	Budi Mulia			10			√		8 Meja	Aktif
					Sehat Bugar		Sehat Bugar		5		√			5 Meja	Aktif
					Budi Mulia		Budi Mulia		5		√			5 Meja	Aktif
		Bumi Asih	3	11 Tahun 2020	Suka Membangun	Suka Membangun			6		√			5 Meja	Aktif
					Rukun Membangun	Rukun Membangun			5		√			5 Meja	Aktif

					Blue Safir		Blue Safir		3		√			5 Meja	Aktif
Jumlah			35			20	11	2	222						
4	Batu Ampar	Batu Ampar	2	22 Tahun 2020	Sinar Baru	Sinar Baru			8		√			6 Meja	Aktif
					Sehat Sentosa		Sehat Sentosa		8		√			7 Meja	Aktif
		Gunung Mas	2	4.2 Tahun 2020	Giri Kencana Balita	Giri Kencana Balita			7		√			5 Meja	Aktif
					Giri Kencana Lansia		Giri Kencana Lansia		7		√			5 Meja	Aktif
		Tajau Mulia	2	22 Tahun 2020	Lestari	Lestari			7			√		5 Meja	Aktif
					Harapan Bersama		Harapan Bersama		7			√		5 Meja	Aktif
		Jilatan	3	34 Tahun 2011	Cempaka		Cempaka		5		√			5 Meja	Aktif
					Cempaka 1	Cempaka 1			5		√			5 Meja	Aktif
					Cempaka 2	Cempaka 2			5		√			5 Meja	Aktif
		Durian Bungkok	3	18 Tahun 2020	Seger Waras		Seger Waras		6			√		5 Meja	Aktif
					Sekar Melati	Sekar Melati			5		√			5 Meja	Aktif

					Sri Asih	Sri Asih			10			√		5 Meja	Aktif
		Ambawang	3	21 Tahun 2020	Lansia		Lansia		12			√		5 Meja	Aktif
					Cinta Warga 1	Cinta Warga 1			6			√		5 Meja	Aktif
					Cinta Warga 2	Cinta Warga 2			6			√		5 Meja	Aktif
		Damit	3	11 Tahun 2020	Nusa Indah	Nusa Indah			6		√			5 Meja	Aktif
					Warga Bhakti	Warga Bhakti			7		√			5 Meja	Aktif
					Karya Bhakti		Karya Bhakti		13		√			5 Meja	Aktif
		Gunung Melati	1	10 Tahun 2020	Harapan Bangsa			Harapan Bangsa	12			√		8Meja	Aktif
		Bluru	1	02 Tahun 2012	Restu Ibu			Restu Ibu	9			√		5 Meja	Aktif
		Pantai Linuh	1	25 Tahun 2020	Melati Putih			Melati Putih	11				√	5 Meja	Aktif
		Damit Hulu	4	04 Tahun 2020	Seroja I	Seroja I			5		√			5 Meja	Aktif
					Seroja II	Seroja II			5		√			5 Meja	Aktif
					Seroja III	Seroja III			5		√			5 Meja	Aktif
					Seroja IV	Seroja IV			5		√			5 Meja	Aktif

		Jilatan Alur	2	02 Tahun 2020	Melati	Melati			6			√		5 Meja	Aktif		
					Sehat Bersama		Sehat Bersama		6		√			5 Meja	Aktif		
		Damar Lima	2	22 Tahun 2020	Mawar	Mawar			5			√		8 Meja	Aktif		
					Cahaya Asri		Cahaya Asri		5		√			5 Meja	Aktif		
		Tajau Pecah	4	10 Tahun 2020	Kenanga		Kenanga		5			√		5 Meja	Aktif		
					Kenanga I	Kenanga I			5			√		5 Meja	Aktif		
					Kenanga II	Kenanga II			5			√		5 Meja	Aktif		
					Kenanga III	Kenanga III			5			√		5 Meja	Aktif		
			Jumlah		33			20	10	3	224						
		5	Jorong	Sabuhur	4	15 Tahun 2020	Alamanda	Alamanda			5		√			5 Meja	Aktif
Dahlia	Dahlia								5	√				5 Meja	Aktif		
Perintis	Perintis								5	√				5 Meja	Aktif		
Teratai	Teratai								4	√				5 Meja	Aktif		
Jorong	3			37 Tahun 2020	Bahagia I	Bahagia I			5		√			5 Meja	Aktif		

					Bahagia II	Bahagia II			5		√			5 Meja	Aktif
					Simpang Swarangan	Simpang Swarangan			5		√			5 Meja	Aktif
		Asam-Asam	4	31 Tahun 2020	Tunas Harapan	Tunas Harapan			9				√	8 Meja	Aktif
					Bunda Sehati	Bunda Sehati			6				√	8 Meja	Aktif
					Mawar	Mawar			8			√		5 Meja	Aktif
					Datuk Bungur	Datuk Bungur			5			√		5 Meja	Aktif
		Batalang	3	25 Tahun 2020	Bayi Balita	Bayi Balita			8		√			5 Meja	Aktif
				27 Tahun 2020	Lansia	Lansia			5		√			5 Meja	Aktif
				28 Tahun 2020	BKB	BKB			5		√			5 Meja	Aktif
		Swarangan	5	20 Tahun 2019	Piaungan	Piaungan			5	√				5 Meja	Aktif
					Tungkaran Naik	Tungkaran Naik			4		√			5 Meja	Aktif
					Sie Danau	Sie Danau			5	√				5 Meja	Aktif
					Sie Pampan	Sie Pampan			5	√				5 Meja	Aktif
					Tiger	Tiger					√			5 Meja	Aktif

Muara Asam-Asam	1	23 Tahun 2020	Melati		Melati		14				√	8 Meja	Aktif
Alur	2	16 Tahun 2020	Mekar	Mekar			10		√			5 Meja	Aktif
			Melati	Melati			10		√			5 Meja	Aktif
Asri Mulya	2	06 Tahun 2020	Tunas Bahagia	Tunas Bahagia			7		√			5 Meja	Aktif
			Lansia Mentari		Lansia Mentari		7		√			5 Meja	Aktif
Karang Rejo	2	09 Tahun 2020	Anggrek Barokah			Anggrek Barokah	11		√			5 Meja	Aktif
			Bersemi			Bersemi	12		√			5 Meja	Aktif
Asam Jaya	4	11 Tahun 2013	Mekar jaya	Mekar jaya			10		√			8 Meja	Aktif
			Harapan Bahagia	Harapan Bahagia			10		√			8 Meja	Aktif
			Tunggal Jaya		Tunggal Jaya		10		√			8 Meja	Aktif
			Jaya Berseri		Jaya Berseri		10		√			8 Meja	Aktif
Simpang Empat Sei Baru	6	14 Tahun 2020	Rahayu	Rahayu			5			√		8 Meja	Aktif
			Electrisiwi	Electrisiwi			5				√	8 Meja	Aktif

					Kenanga	Kenanga			5			√		5 Meja	Aktif
					Citra	Citra			5			√		5 Meja	Aktif
					Lentera Hati		Lentera Hati		5		√			5 Meja	Aktif
					Kemilau Senja		Kemilau Senja		5		√			5 Meja	Aktif
	Jumlah		36			25	7	4	240						
6	Kintap	Pandan Sari	3	19 Tahun 2020	Harapan Bangsa	Harapan Bangsa			10		√			5 Meja	Aktif
					Kasih Ibu	Kasih Ibu			10			√		5 Meja	Aktif
					Sejahtera	Sejahtera			10		√			5 Meja	Aktif
		Kintap	4	09 Tahun 2020	Tunas Harapan	Tunas Harapan			7		√			5 Meja	Aktif
				10 Tahun 2020	Kasih Dangsanak	Kasih Dangsanak			7		√			5 Meja	Aktif
				11 Tahun 2020	Kusuma Wati	Kusuma Wati			5		√			5 Meja	Aktif
				12 Tahun 2020	Posyandu Lansia		Posyandu Lansia		5		√			5 Meja	Aktif
		Kintapura	1	02 Tahun 2020	Harapan Bunda			Harapan Bunda	11			√		5 Meja	Aktif
		Sei Cuka	2	17 Tahun 2020	Melati I	Melati I			9	√				5 Meja	Aktif

			Melati II	Melati II			6	√				5 Meja	Aktif
Muara Kintap	2	19 Tahun 2020	Kartini	Kartini			9		√			5 Meja	Aktif
		20 Tahun 2020	Pelangi	Pelangi			5		√			5 Meja	Aktif
Salaman	3	21 Tahun 2020	Mawar	Mawar			4		√			5 Meja	Aktif
			Melati	Melati			7	√				5 Meja	Aktif
			Balita Sehat	Balita Sehat			6	√				5 Meja	Aktif
Kintap Kecil	3	16 Tahun 2020	Kasih Ibu	Kasih Ibu			5			√		5 Meja	Aktif
			Teratai	Teratai			6			√		5 Meja	Aktif
			Lestari			Lestari	7			√		5 Meja	Aktif
Pasir Putih	3	22 Tahun 2020	Bina Bersama	Bina Bersama			10		√			5 Meja	Aktif
			Melati Putih	Melati Putih			10		√			5 Meja	Aktif
			Sehat Bahagia		Sehat Bahagia		3	√				5 Meja	Aktif
Sumber Jaya	1	08 Tahun 2009	Anggrek			Anggrek	6						Aktif
Bukit Mulia	2	13 Tahun 2020	Cempaka	Cempaka			9		√			5 Meja	Aktif
			Sejahtera Mulia		Sejahtera Mulia		16		√			5 Meja	Aktif
Kebun Raya	2	08 Tahun 2020	Balita Delima	Balita Delima			16			√		5 Meja	Aktif

					Lansia Delima		Lansia Delima		6			√		5 Meja	Aktif
		Mekar Sari	1	12 Tahun 2020	Mawar Merah			Mawar Merah	18			√		5 Meja	Aktif
		Sebamban Baru	2	11 Tahun 2020	Posyandu Balita	Posyandu Balita			13		√			5 Meja	Aktif
					Posyandu Lansia			Posyandu Lansia	9		√			5 Meja	Aktif
		Riam Adungan	1	09 Tahun 2020	Nusa Bangsa			Nusa Bangsa	9	√				5 Meja	Aktif
Jumlah			30			20	4	6	254						
7	Tambang Ulang	Bingkulu	5	29 Tahun 2020	Balita Bina Mekar 1	Balita Bina Mekar 1			5			√		5 Meja	Aktif
					Balita Bina Mekar 2	Balita Bina Mekar 2			5			√		5 Meja	Aktif
					Lansia Bina Mekar 1		Lansia Bina Mekar 1		5			√		5 Meja	Aktif
					Lansia Bina Mekar 2		Lansia Bina Mekar 2		5			√		5 Meja	Aktif
					Remaja Bina Mekar			Remaja Bina Mekar	5			√		5 Meja	Tidak Aktif
		Gunung Raja	2	16 Tahun 2020	Kuncup Mekar	Kuncup Mekar			8		√			5 Meja	Aktif
					Bina Bersama	Bina Bersama			5		√			5 Meja	Aktif

Kayu Abang	3	29 Tahun 2020	Bina Lestari Kasih I	Bina Lestari Kasih I			5		√			5 Meja	Aktif
			Bina Lestari Kaih II	Bina Lestari Kaih II			3		√			5 Meja	Aktif
			Bina Werda		Bina Werda		3		√			5 Meja	Aktif
Martadah	2	08 Tahun 2020	Insan Mulia 1	Insan Mulia 1			3		√			5 Meja	Aktif
			Insan Mulia 2	Insan Mulia 2			5		√			5 Meja	Aktif
			Insan Mulia 3		Insan Mulia 3		5	√				5 Meja	Aktif
Martadah Baru	3	04 Tahun 2018	Mekarsari 1	Mekarsari 1			5		√			5 Meja	Aktif
			Mekarsari 2	Mekarsari 2			5		√			5 Meja	Aktif
			Mekarsari 3	Mekarsari 3			5		√			5 Meja	Aktif
Pulau Sari	2	04 Tahun 2020	Setia Budi	Setia Budi			9		√			5 Meja	Aktif
			Lestari Plasma	Lestari Plasma			9		√			5 Meja	Aktif
Sungai Jelai	2	09 Tahun 2020	Buah Hati	Buah Hati			8		√			5 Meja	Aktif
			Lestari	Lestari			7			√		5 Meja	Aktif

		Sungai Pinang	2	08 Tahun 2020	Pinang Muda I	Pinang Muda I			6			√		8 Meja	Aktif
					Pinang Muda II	Pinang Muda II			6		√			8 Meja	Aktif
		Tambang Ulang	5	07 Tahun 2020	Tunas Harapan I	Tunas Harapan I			6		√			5 Meja	Aktif
					Tunas Harapan II	Tunas Harapan II			6		√			5 Meja	Aktif
Jumlah			26			19	4	1	134						
8	Bati-Bati	Benua Raya	1	04 Tahun 2020	Harapan Bunda	Harapan Bunda			8		√			5 Meja	Aktif
		Bati-Bati	1	14 Tahun 2020	Salingsih Raya	Salingsih Raya			13		√			5 Meja	Aktif
		Ujung	3	03 Tahun 2020	Budi Karya 1	Budi Karya 1			6		√			3 Meja	Aktif
					Budi Karya 2	Budi Karya 2			6		√			3 Meja	Aktif
					Lansia Sehati		Lansia Sehati			6		√			3 Meja
		Liang Anggang	2	22 Tahun 2020	Tumpuan Kasih I	Tumpuan Kasih I			12				√	8 Meja	Aktif
					Tumpuan Kasih II	Tumpuan Kasih II			12				√	8 Meja	Aktif
		Bentok Kampung	3	23 Tahun 2020	Balita Intan Nurani	Balita Intan Nurani			10			√		5 Meja	Aktif
					Lansia Berkat Bersama		Lansia Berkat Bersama			10			√		5 Meja

				Ibu Hamil Bentok Kampung			Ibu Hamil Bentok Kampung	10			√		5 Meja	Aktif
				Balita Bunga Bangsa I	Balita Bunga Bangsa I			6						Aktif
				Balita Bunga Bangsa II	Balita Bunga Bangsa II			5						Aktif
				Balita Bunga Bangsa III	Balita Bunga Bangsa III			5						Aktif
				Lansia Durian		Lansia Durian		5						Aktif
				Lansia Manggis		Lansia Manggis		5						Aktif
				Tunas Harapan I	Tunas Harapan I			6				√	7 Meja	Aktif
				Tunas Harapan II	Tunas Harapan II			3			√		5 Meja	Aktif
				Posyandu Sejahtera	Sejahtera Balita	Sejahtera Bumil	Posyandu Sejahtera	22				√	5 Meja	Aktif
				Sentosa I		Sentosa I		13		√			5 Meja	Aktif
				Sentosa II	Sentosa II			3		√			5 Meja	Aktif
				Budi Mulya	Budi Mulya			11			√		5 Meja	Aktif
				Mutiara Bunda	Mutiara Bunda			8		√			5 Meja	Aktif

					Berkat Mulia		Berkat Mulia		3		√			5 Meja	Aktif
					Ibu Hamil		Ibu Hamil		2		√			5 Meja	Aktif
		Sambangan	3	11 Tahun 2020	Kuntum Balita	Kuntum Balita			13			√		8 Meja	Aktif
					Lansia Bakti Werda		Lansia Bakti Werda		13		√			5 Meja	Aktif
					Kasih Ibu		Kasih Ibu		13		√			5 Meja	Aktif
		Kait-Kait	4	05 Tahun 2020	Balita Mulia 1	Balita Mulia 1			10		√			5 Meja	Aktif
					Balita Mulia 2	Balita Mulia 2			10		√			5 Meja	Aktif
					Balita Mulia 3	Balita Mulia 3			10		√			5 Meja	Aktif
					Lansia 1		Lansia 1		5	√				5 Meja	Aktif
		Kait-kait Baru	4	19 Tahun 2020	Balita Mulia 3	Balita Mulia 3			8			√		8 Meja	Aktif
					Balita Mulia 4	Balita Mulia 4			7			√		8 Meja	Aktif
					Kesuma Bangsa	Kesuma Bangsa			7			√		8 Meja	Aktif
					Poksila		Poksila		5		√			8 Meja	Aktif
		Jumlah	38			22	9	4	291						

9	Kurau	Sungai Bakau	2	39 Tahun 2020	Mutiara	Mutiara			6		√			5 Meja	Aktif
					Lansia Batu Karang		Lansia Batu Karang		11		√			5 Meja	Aktif
		Maluka Baulin	3	08 Tahun 2020	Berlian		Berlian		4	√				5 Meja	Aktif
					Harapan Masa	Harapan Masa			7			√		5 Meja	Aktif
					Harapan Masa Ibu Hamil		Harapan Masa Ibu Hamil		1		√			5 Meja	Aktif
		Bawah Layung	3	23 Tahun 2020	Anggrek	Anggrek			8		√			5 Meja	Aktif
					Mawar		Mawar		5	√				5 Meja	Aktif
					Anggrek Bulan		Anggrek Bulan		8		√			5 Meja	Tidak Aktif
		Tambak Sarinah	3	13 Tahun 2020	Lansia Intan		Lansia Intan		4		√			5 Meja	Aktif
					Balita Mawar	Balita Mawar			6		√			5 Meja	Aktif
					Harapan Ibu	Harapan Ibu			5		√			5 Meja	Aktif
		Kali Besar	3	18 Tahun 2020	Kasih ibu	Kasih ibu			5		√			5 Meja	Aktif
					Kasih Ibu II	Kasih Ibu II			5		√			5 Meja	Aktif
					Kasih ibu III		Kasih ibu III		3	√				5 Meja	Aktif

		Handil Negara	2	17 Tahun 2020	Husada		Husada		3		√			5 Meja	Aktif
					Husada 1	Husada 1			6		√			5 Meja	Aktif
		Padang Luas	2		Lansia Kamboja		Lansia Kamboja		3		√			5 Meja	Aktif
					Melati	Melati			8		√			5 Meja	Aktif
		Kurau	1		Kencana	Kencana									Aktif
		Tambak Karya	2	03 Tahun 2020	Harapan Bunda	Harapan Bunda			5		√			5 Meja	Aktif
					Kasih Ibu		Kasih Ibu		5	√				5 Meja	Aktif
		Raden	2	23 Tahun 2020	Balita Mekarsari	Balita Mekarsari			6		√			5 Meja	Aktif
					Lansia Mutiara		Lansia Mutiara		3	√				2 Meja	Aktif
		Sarikandi	2	02 Tahun 2020	Balita Sartika	Balita Sartika			8		√			5 Meja	Aktif
					Lansia Sartika I		Lansia Sartika I		3	√				5 Meja	Aktif
		Jumlah			25			13	10	2	128				
10	Bumi Makmur	Bumi Harapan	2	28 Tahun 2020	Cendrawasih	Cendrawasih			8		√			5 Meja	Aktif

					Ketapang		Ketapang		6		√			5 Meja	Aktif
		Kurau Utara	4	15 Tahun 2020	Melati	Melati			5			√		5 Meja	Aktif
					Cempaka	Cempaka			5			√		5 Meja	Aktif
					Mahoni	Ibu Hamil	Mahoni		5		√			5 Meja	Aktif
		Sungai Rasau	5	33 Tahun 2020	Lansia Ulin		Lansia Ulin		5		√			5 Meja	Aktif
					Lansia Rambai		Lansia Rambai		5		√			5 Meja	Aktif
					Balita Arwana	Balita Arwana			5			√		5 Meja	Aktif
					Balita Kenari	Balita Kenari			5			√		5 Meja	Aktif
					Kasih Ibu			Kasih Ibu	2				√	5 Meja	Aktif
		Pantai Harapan	2	01 Tahun 2020	Manangin	Manangin			5		√			5 Meja	Aktif
					Pinus		Pinus		5		√			5 Meja	Aktif
		Handil Birayang Atas	5	17 Tahun 2020	Cemara	Cemara			6		√			5 Meja	Aktif
					Seroja	Seroja			5		√			5 Meja	Aktif
					Cendana		Cendana		3	√				5 Meja	Aktif
					Palam		Palam		2	√				5 Meja	Aktif

					Kasih Bunda			Kasih Bunda	2	√				5 Meja	Aktif
		Handil Labuan Amas	3	27 Tahun 2020	Balita Mawar	Balita Mawar			5			√		5 Meja	Aktif
					Lansia Melati		Lansia Melati		5			√		5 Meja	Aktif
					Bumil Kenanga			Bumil Kenanga	2		√			5 Meja	Aktif
		Handil Suruk	3	31 Tahun 2020	Posyandu Kenanga	Harapan Bunda	Posyandu Kenanga		8				√	5 Meja	Aktif
					Posyandu Mekarsari	Posyandu Mekarsari			8			√		5 Meja	Aktif
		Handil Birayang Bawah	3	17 Tahun 2020	Ibu Hamil Sukamaju			Ibu Hamil Sukamaju	2				√	5 Meja	Aktif
					Balita Sukamaju	Balita Sukamaju			5				√	5 Meja	Aktif
					Lansia Jati		Lansia Jati		5		√			5 Meja	Aktif
		Handil Babirik	2	18 Tahun 2020	Permata Bunda	Permata Bunda			7		√			5 Meja	Aktif
					Galam		Galam		7		√			5 Meja	Aktif
		Handil Gayam	4	12 Tahun 2020	Ruhui Rahayu	Ruhui Rahayu			8		√			8 Meja	Aktif
					Meranti	Posyandu Remaja	Meranti		3	√				5 Meja	Aktif
					Ibu Hamil			Ibu Hamil	2	√				5 Meja	Aktif

		Handil Maluka	3	05 Tahun 2020	Posyandu Ibu Hamil			Posyandu Ibu Hamil	2	√				2 Meja	Aktif
					Balita Kenanga	Balita Kenanga			5		√			4 Meja	Aktif
					Lansia Akasia		Lansia Akasia		7		√			5 Meja	Aktif
Jumlah			36			14	13	6	160						
11	Bajuin	Tirta Jaya	3	19 Tahun 2020	Flamboyan	Flamboyan			6			√		5 Meja	Aktif
					Rahayu	Rahayu			6			√		5 Meja	Aktif
					Lansia Sejahtera 1		Lansia Sejahtera 1		3				√	5 Meja	Aktif
					Lansia Sejahtera 2		Lansia Sejahtera 2		3				√	5 Meja	Aktif
					Lansia Sejahtera 3		Lansia Sejahtera 3		6				√	5 Meja	Aktif
		Galam	3	10 Tahun 2020	Mekar Sari	Mekar Sari			5			√		5 Meja	Aktif
					Anggrek	Anggrek			4			√		5 Meja	Aktif
					Lansia Tulip		Lansia Tulip		6			√		5 Meja	Aktif
		Pemalongan	3	19 Tahun 2020	Balita Lestari	Balita Lestari			11			√		5 Meja	Aktif
					Balita Melati	Balita Melati			4			√		5 Meja	Aktif

					Lansia Lestari		Lansia Lestari		5		√			5 Meja	Aktif
		Sungai Bakar	2	5 Tahun 2020	Nusa Indah	Nusa Indah			5		√			5 Meja	Aktif
					Anggrek	Anggrek			6		√			5 Meja	Aktif
		Tanjung	6	20 Tahun 2020	Mawar I			Mawar I	5				√	5 Meja	Aktif
					Mawar II	Mawar II			5				√	5 Meja	Aktif
					Mekarsari	Mekarsari			5				√	5 Meja	Aktif
					Makarsari II	Makarsari II			5				√	5 Meja	Aktif
					Melati	Melati			5				√	5 Meja	Aktif
					Flamboyen			Flamboyen	5				√	5 Meja	Aktif
		Bajuin	2	11 Tahun 2020	Indah	Indah			6			√		5 Meja	Aktif
					Berseri Bersama	Berseri Bersama			6		√			5 Meja	Aktif
		Ketapang	4	33Tahun 2020	Kasih Ibu	Kasih Ibu			5				√	5 Meja	Aktif
					Panti Asih	Panti Asih			6				√	5 Meja	Aktif
					Lansia Delima		Lansia Delima		5				√	5 Meja	Aktif

					Lansia Teratai		Lansia Teratai		4				√	5 Meja	Aktif
		Kunyit	3	14 Tahun 2020	Dahlia	Dahlia			6				√	5 Meja	Aktif
					Mawar	Mawar			4			√		5 Meja	Aktif
					Dahlia 1		Dahlia 1		5			√		5 Meja	Aktif
		Tebing Siring	6	05 Tahun 2020	Tunas Indah	Tunas Indah			7		√			5 Meja	Aktif
					Tunas Baru	Tunas Baru			6		√			7 Meja	Aktif
					Tunas Melati	Tunas Melati			6		√			5 Meja	Aktif
					Tunas Kencana	Tunas Kencana			6		√			5 Meja	Aktif
					Lansia Khusnul Khotimah 1		Lansia Khusnul Khotimah 1		6	√				5 Meja	Aktif
					Lansia Khusnul Khotimah 2		Lansia Khusnul Khotimah 2		3	√				5 Meja	Aktif
Jumlah			33			22	10	2	181	53	197	76	29		
Total			377			219	105	43	2305						

3. Tabel PKK Aktif

DATA PKK SE-KABUPATEN TANAH LAUT TAHUN 2021

NO	KEDUDUKAN	NAMA PKK	KETERANGAN
1	Kabupaten Tanah Laut	TP. PKK Kabupaten Tanah Laut	AKTIF
2	Kecamatan Takisung	TP. PKK Kecamatan Takisung	AKTIF
3	Benua Lawas	TP. PKK Desa Benua Lawas	AKTIF
4	Tabonio	TP. PKK Desa Tabonio	AKTIF
5	Kuala Tambangan	TP. PKK Desa Kuala Tambangan	AKTIF
6	Takisung	TP. PKK Desa Takisung	AKTIF
7	Gunung Makmur	TP. PKK Desa Gunung Makmur	AKTIF
8	Benua Tengah	TP. PKK Desa Benua Tengah	AKTIF
9	Ranggang	TP. PKK Desa Ranggang	AKTIF
10	Pagatan Besar	TP. PKK Desa Pagatan Besar	AKTIF
11	Batilai	TP. PKK Desa Batilai	AKTIF
12	Ranggang Dalam	TP. PKK Desa Ranggang Dalam	AKTIF
13	Telaga Langsung	TP. PKK Desa Telaga Langsung	AKTIF
14	Sumber Makmur	TP. PKK Desa Sumber Makmur	AKTIF
15	Kecamatan Jorong	TP. PKK Kecamatan Jorong	AKTIF
16	Sabuhur	TP. PKK Desa Sabuhur	AKTIF
17	Jorong	TP. PKK Desa Jorong	AKTIF
18	Asam-Asam	TP. PKK Desa Asam-Asam	AKTIF
19	Batalang	TP. PKK Desa Batalang	AKTIF
20	Swarangan	TP. PKK Desa Swarangan	AKTIF
21	Muara Asam-Asam	TP. PKK Desa Muara Asam-Asam	AKTIF
22	Alur	TP. PKK Desa Alur	AKTIF
23	Asri Mulia	TP. PKK Desa Asri Mulia	AKTIF
24	Karang Rejo	TP. PKK Desa Karang Rejo	AKTIF
25	Asam Jaya	TP. PKK Desa Asam Jaya	AKTIF
26	Simpang Empat Sei Baru	TP. PKK Desa Simpang Empat Sei Baru	AKTIF
27	Kecamatan Pelaihari	TP. PKK Kecamatan Pelaihari	AKTIF
28	Kelurahan Angsau	TP. PKK Kelurahan Angsau	AKTIF

29	Kelurahan Saranag Halang	TP. PKK Kelurahan Saranag Halang	AKTIF
30	Kelurahan Pelaihari	TP. PKK Kelurahan Pelaihari	AKTIF
31	Kelurahan Pabahanan	TP. PKK Kelurahan Pabahanan	AKTIF
32	Kelurahan Karang Taruna	TP. PKK Kelurahan Karang Taruna	AKTIF
33	Bumi Jaya	TP. PKK Desa Bumi Jaya	AKTIF
34	Sei Riam	TP. PKK Desa Sei Riam	AKTIF
35	Tampang	TP. PKK Desa Tampang	AKTIF
36	Telaga	TP. PKK Desa Telaga	AKTIF
37	Panjaratan	TP. PKK Desa Panjaratan	AKTIF
38	Atu-atu	TP. PKK Desa Atu-atu	AKTIF
39	Panggung	TP. PKK Desa Panggung	AKTIF
40	Tungkaran	TP. PKK Desa Tungkaran	AKTIF
41	Ujung Batu	TP. PKK Desa Ujung Batu	AKTIF
42	Panggung Baru	TP. PKK Desa Panggung Baru	AKTIF
43	Ambungan	TP. PKK Desa Ambungan	AKTIF
44	Guntung Besar	TP. PKK Desa Guntung Besar	AKTIF
45	Kampung Baru	TP. PKK Desa Kampung Baru	AKTIF
46	Sumber Mulia	TP. PKK Desa Sumber Mulia	AKTIF
47	Pemuda	TP. PKK Desa Pemuda	AKTIF
48	Kecamatan Kurau	TP. PKK Kecamatan Kurau	AKTIF
49	Sungai Bakau	TP. PKK Sungai Bakau	AKTIF
50	Maluka Baulin	TP. PKK Maluka Baulin	AKTIF
51	Bawah Layung	TP. PKK Bawah Layung	AKTIF
52	Tambak Sarinah	TP. PKK Tambak Sarinah	AKTIF
53	Kali Besar	TP. PKK Desa Kali Besar	AKTIF
54	Handil Negara	TP. PKK Desa Handil Negara	AKTIF
55	Padang Luas	TP. PKK Desa Padang Luas	AKTIF
56	Kurau	TP. PKK Desa Kurau	AKTIF
57	Tambak Karya	TP. PKK Desa Tambak Karya	AKTIF
58	Raden	TP. PKK Desa Raden	AKTIF
59	Sarikandi	TP. PKK Desa Sarikandi	AKTIF
60	Kecamatan Bati-Bati	TP. PKK Kecamatan Bati-Bati	AKTIF

61	Benua Raya	TP. PKK Desa Benua Raya	AKTIF
62	Bati-Bati	TP. PKK Desa Bati-Bati	AKTIF
63	Ujung	TP. PKK Desa Ujung	AKTIF
64	Liang Anggang	TP. PKK Desa Liang Anggang	AKTIF
65	Bentok Kampung	TP. PKK Desa Bentok Kampung	AKTIF
66	Bentok Darat	TP. PKK Desa Bentok Darat	AKTIF
67	Banyu Irang	TP. PKK Desa Banyu Irang	AKTIF
68	Nusa Indah	TP. PKK Desa Nusa Indah	AKTIF
69	Pandahan	TP. PKK Desa Pandahan	AKTIF
70	Padang	TP. PKK Desa Padang	AKTIF
71	Ujung Baru	TP. PKK Desa Ujung Baru	AKTIF
72	Sambangan	TP. PKK Desa Sambangan	AKTIF
73	Kait-Kait	TP. PKK Desa Kait-Kait	AKTIF
74	Kait-kait Baru	TP. PKK Desa Kait-kait Baru	AKTIF
75	Kecamatan Panyipatan	TP. PKK Kecamatan Panyipatan	AKTIF
76	Batu Tungku	TP. PKK Desa Batu Tungku	AKTIF
77	Panyipatan	TP. PKK Desa Panyipatan	AKTIF
78	Kandangan Baru	TP. PKK Desa Kandangan Baru	AKTIF
79	Kandangan Lama	TP. PKK Desa Kandangan Lama	AKTIF
80	Batakan	TP. PKK Desa Batakan	AKTIF
81	Kuringkit	TP. PKK Desa Kuringkit	AKTIF
82	Tanjung Dewa	TP. PKK Desa Tanjung Dewa	AKTIF
83	Suka Ramah	TP. PKK Desa Suka Ramah	AKTIF
84	Batu Mulya	TP. PKK Desa Batu Mulya	AKTIF
85	Bumi Asih	TP. PKK Desa Bumi Asih	AKTIF
86	Kecamatan Kintap	TP. PKK Kecamatan Kintap	AKTIF
87	Pandan Sari	TP. PKK Desa Pandan Sari	AKTIF
88	Kintap	TP. PKK Desa Kintap	AKTIF
89	Kintapura	TP. PKK Desa Kintapura	AKTIF
90	Sei Cuka	TP. PKK Desa Sei Cuka	AKTIF
91	Riam Adungan	TP. PKK Desa Riam Adungan	AKTIF
92	Muara Kintap	TP. PKK Desa Muara Kintap	AKTIF

93	Salaman	TP. PKK Desa Salaman	AKTIF
94	Kintap Kecil	TP. PKK Desa Kintap Kecil	AKTIF
95	Pasir Putih	TP. PKK Desa Pasir Putih	AKTIF
96	Sumber Jaya	TP. PKK Desa Sumber Jaya	AKTIF
97	Bukit Mulia	TP. PKK Desa Bukit Mulia	AKTIF
98	Kebun Raya	TP. PKK Desa Kebun Raya	AKTIF
99	Mekar Sari	TP. PKK Desa Mekar Sari	AKTIF
100	Sebamban Baru	TP. PKK Desa Sebamban Baru	AKTIF
101	Kecamatan Tambang Ulang	TP. PKK Desa Kecamatan Tambang Ulang	AKTIF
102	Bingkulu	TP. PKK Desa Bingkulu	AKTIF
103	Gunung Raja	TP. PKK Desa Gunung Raja	AKTIF
104	Kayu Abang	TP. PKK Desa Kayu Abang	AKTIF
105	Martadah	TP. PKK Desa Martadah	AKTIF
106	Martadah Baru	TP. PKK Desa Martadah Baru	AKTIF
107	Pulau Sari	TP. PKK Desa Pulau Sari	AKTIF
108	Sungai Jelai	TP. PKK Desa Sungai Jelai	AKTIF
109	Sungai Pinang	TP. PKK Desa Sungai Pinang	AKTIF
110	Tambang Ulang	TP. PKK Desa Tambang Ulang	AKTIF
111	Kecamatan Batu Ampar	TP. PKK Kecamatan Batu Ampar	AKTIF
112	Batu Ampar	TP. PKK Desa Batu Ampar	AKTIF
113	Gunung Mas	TP. PKK Desa Gunung Mas	AKTIF
114	Tajau Mulia	TP. PKK Desa Tajau Mulia	AKTIF
115	Jilatan	TP. PKK Desa Jilatan	AKTIF
116	Durian Bungkok	TP. PKK Desa Durian Bungkok	AKTIF
117	Ambawang	TP. PKK Desa Ambawang	AKTIF
118	Damit	TP. PKK Desa Damit	AKTIF
119	Gunung Melati	TP. PKK Desa Gunung Melati	AKTIF
120	Bluru	TP. PKK Desa Bluru	AKTIF
121	Pantai Linuh	TP. PKK Desa Pantai Linuh	AKTIF
122	Damit Hulu	TP. PKK Desa Damit Hulu	AKTIF
123	Jilatan Alur	TP. PKK Desa Jilatan Alur	AKTIF
124	Damar Lima	TP. PKK Desa Damar Lima	AKTIF

125	Tajau Pecah	TP. PKK Desa Tajau Pecah	AKTIF
126	Kecamatan Bajuin	TP. PKK Kecamatan Bajuin	AKTIF
127	Tirta Jaya	TP. PKK Desa Tirta Jaya	AKTIF
128	Galam	TP. PKK Desa Galam	AKTIF
129	Pemalongan	TP. PKK Desa Pemalongan	AKTIF
130	Sungai Bakar	TP. PKK Desa Sungai Bakar	AKTIF
131	Tanjung	TP. PKK Desa Tanjung	AKTIF
132	Bajuin	TP. PKK Desa Bajuin	AKTIF
133	Ketapang	TP. PKK Desa Ketapang	AKTIF
134	Kunyit	TP. PKK Desa Kunyit	AKTIF
135	Tebing Siring	TP. PKK Desa Tebing Siring	AKTIF
136	Kecamatan Bumi Makmur	TP. PKK Kecamatan Bumi Makmur	AKTIF
137	Bumi Harapan	TP. PKK Desa Bumi Harapan	AKTIF
138	Kurau Utara	TP. PKK Desa Kurau Utara	AKTIF
139	Sungai Rasau	TP. PKK Desa Sungai Rasau	AKTIF
140	Pantai Harapan	TP. PKK Desa Pantai Harapan	AKTIF
141	Handil Birayang Atas	TP. PKK Desa Handil Birayang Atas	AKTIF
142	Handil Labuan Amas	TP. PKK Desa Handil Labuan Amas	AKTIF
143	Handil Suruk	TP. PKK Desa Handil Suruk	AKTIF
144	Handil Birayang Bawah	TP. PKK Desa Handil Birayang Bawah	AKTIF
145	Handil Babirik	TP. PKK Desa Handil Babirik	AKTIF
146	Handil Gayam	TP. PKK Desa Handil Gayam	AKTIF
147	Handil Maluka	TP. PKK Desa Handil Maluka	AKTIF
TOTAL PKK = 147			

Sumber data PKK Kabupaten Tanah Laut

4. Tabel Data Penempatan Transmigrasi Tahun 2021

NO	NAMA LOKASI	TAHUN ANGGAR AN	TAR GET (KK)	DAERAH ASAL PENEMPATAN																		REALISASI PENEMPATAN		KET.
				JATIM		JATENG		DIY		JABAR		NTB		DKI JAYA		BALI		LAMPUNG		AP PDT				
				KK.	JIWA	KK.	JIWA	KK.	JIWA	KK.	JIWA	KK.	JIWA	KK.	JIWA	KK.	JIWA	KK.	JIWA	KK.	JIWA	KK.	JIWA	
1	2	3	4	5	6	7	8	9	10	11	12	13	14	15	16	17	18	19	20	21	22	23	24	25
1	TAKISUNG	1953 / 1954	724	-	-	-	-	-	-	-	-	-	-	-	-	-	-	-	-	-		724	2.595	TU
2	TAJAU PECAH	1975 / 1977	2000	1000	3953	750	3638	250	958	-	-	-	-	-	-	-	-	-	-	-		2000	8.549	TU
3	BATU TUNGKU	1977 / 1978	750	350	1442	100	427	100	449	200	872	-	-	-	-	-	-	-	-	-		750	3.190	TU
4	SEBAMBAN	1980 / 81 / 82	2000	864	3562	432	1820	97	353	296	1352	-	-	-	-	125	530	-	-	186	593	2000	8.570	TU
5	JORONG ALUR I	1985 / 1986	300	124	467	81	254	-	-	37	143	-	-	-	-	-	-	-	-	58	248	300	1.112	TU
6	PULAU SARI / UJUNG BATU	1985 / 1986	330	330	1252	-	-	-	-	-	-	-	-	-	-	-	-	-	-	-		330	1.252	PIRSUS
7	MARTADAH	1985 / 1986	433	433	1718	-	-	-	-	-	-	-	-	-	-	-	-	-	-	-		433	1.718	PIRSUS
8	KAIT-KAIT	1985 / 1986	462	419	1701	-	-	-	-	-	-	-	-	-	-	-	-	-	-	43	210	462	1.911	PIRSUS
9	KAMPUNG BARU / SEI RIAM	1987 / 1988	423	187	747	136	569	-	-	20	82	-	-	-	-	-	-	-	-	80	382	423	1.779	PIRSUS
10	TELAGA / KARANG TARUNA	1987 / 1988	100	38	165	20	89	-	-	30	131	-	-	-	-	-	-	-	-	12	53	100	438	PIRSUS
11	TANJUNG HAMBULU	1987 / 1988	500	295	1286	30	114	29	114	50	223	8	35	-	-	-	-	-	-	88	387	500	2.159	PIRSUS
12	TEBING SIRING	1987 / 1988	350	185	664	57	230	40	122	-	-	-	-	-	-	-	-	-	-	68	289	350	1.305	PIRSUS
13	PANTAI LINUH / PEMALONGA N/ DAMAR LIMA	1989 / 1990	296	49	183	50	192	-	-	-	-	32	126	-	-	40	125	-	-	125	455	296	1.081	PIRSUS
14	JORONG ASAM-ASAM I	1989 / 1990	500	-	-	90	322	-	-	200	746	84	264	-	-	-	-	-	-	126	585	500	1.917	TU
15	JORONG ASAM-ASAM II	1991 / 1992	450	99	366	124	519	-	-	134	486	-	-	-	-	-	-	-	-	93	460	450	1.831	TU

16	SABUHUR I	1991 / 1992	100	54	183	-	-	-	-	46	168	-	-	-	-	-	-	-	-	-	-	100	348	DESPOT
17	SABUHUR II	1991 / 1992	150	75	285	-	-	-	-	75	265	-	-	-	-	-	-	-	-	-	-	150	554	DESPOT
18	JORONG ASAM-ASAM III	1992 / 1993	300	60	254	50	220	-	-	80	310	50	210	-	-	-	-	-	-	60	301	300	1.286	TU
19	TANJUNG DEWA	1993 / 1994	250	170	631	-	-	-	-	30	82	-	-	-	-	-	-	-	-	50	217	250	930	TU
20	TELAGA LANGSAT	1993 / 1994	150	-	-	50	201	-	-	49	144	50	219	-	-	-	-	-	-	1	2	150	570	DESPOT
21	DAMIT HULU SP I	1994 / 1995	150	-	-	-	-	-	-	-	-	-	-	-	-	-	-	-	-	150	643	150	549	P4HDR
22	JORONG ALUR II	1994 / 1995	200	-	-	-	-	-	-	-	-	-	-	-	-	-	-	-	-	200	796	200	796	P4HDR
23	JILATAN ALUR	1995 / 1996	350	63	217	93	347	2	9	77	214	57	222	-	-	-	-	-	-	58	227	350	1.236	TU
24	PANDAN SARI	1995 / 1996	200	-	-	-	-	-	-	-	-	-	-	-	-	-	-	-	-	200	878	200	818	P4HDR
25	DAMIT HULU SP II	1995 / 1996	100	-	-	-	-	-	-	-	-	-	-	-	-	-	-	-	-	100	428	100	428	P4HDR
26	BAJUIN	1996 / 1997	100	-	-	22	68	-	-	32	104	46	188	-	-	-	-	-	-	100	360	100	360	DESPOT
27	KINTAP KECIL	1996 / 1997	150	29	93	35	68	-	-	45	132	-	-	41	113	-	-	-	-	150	463	150	463	DESPOT
28	KAYU HABANG	1997 / 1998	300	30	94	-	125	50	159	72	271	-	-	-	-	-	-	88	252	60	252	300	1.028	TU
29	SABUHUR III	2002	250	25	85	-	-	65	212	-	-	23	68	-	-	-	-	-	-	137	363	250	728	TU
30	SUNGAI PINANG	2008	100	25	85			25	87											50	197	100	378	TU
JUMLAH			1246 8	4904	1943 3	2120	9203	658	2463	1473	5725	350	133 2	41	113	165	655	88	252	2195	8789	12468	49879	

5. DATA BADAN USAHA MILIK DESA (BUMDesa)

Provinsi : Kalimantan Selatan
Kabupaten : Tanah Laut

Bulan : Desember 2021

NO KEC		NAMA DESA	NAMA BUMDES	Tanggal Pendirian	Jenis Usaha	Status
1		KEC. PELAIHARI				
	1	Tampang	Amanah	10 Tahun 2013	Penjualan ATK	Tidak
	2	Telaga	Sejahtera Bersama	6 Tahun 2018		Aktif
	3	Bumi Jaya	Karya Jaya	1 Tahun 2016	Penjualan Material	Aktif
	4	Panjaratan	Makmur Bersama	17 Tahun 209		Aktif
	5	Kampung Baru	Karya Bersama	7 Tahun 2017	Toko Material dan Catering	Tidak
	6	Panggung Baru	Gawi Manuntung	3 Tahun 2019	Sewa organ	Aktif
	7	Ujung Batu	Jaya Makmur Keramaian	25 Tahun 2019	Pengelolaan Pasar Desa	Tidak
	8	Sungai Riam	Riam Jaya Abadi	17 Tahun 2019		
	9	Ambungan	Kayangan Makmur	4 Tahun 2013	Penggemukan sapi	
	10	Tungkaran	Tungkaran Mandiri	13 Tahun 2020		
	11	PANGGUNG	Panggung Berseri	33 Tahun 2020		

2		KEC. BAJUIN				
	1	Tirta Jaya	Bina Bersama	30 Tahun 2016	Usaha Rumah Tangga	Tidak
	2	Tebing Siring	Mugi Rahayu	19 Tahun 2017	Peternakan Sapi	Tidak
	3	Ketapang	Tunas Karya	12 Tahun 2016	Jasa Penyedia Listrik	Aktif
	4	Sungai Bakar	Gawi Bersama	3 Tahun 2019	Penyedia Material, Penyedia Obat-obat Pertanian	Aktif
	5	Galam	Mandiri Bersama	19 Tahun 2019	Penyedia Material	Tidak
	6	Pemalongan	Fajar Sejahtera	25 Tahun 2019	Jasa Sewa Gedung	Aktif
	7	Tanjung	Tanjung Perkasa Jaya	15 Tahun 2019	Peternakan	
	8	BAJUIN	Kayuh Baimbai	31 Tahun 2020	Perikanan	
	9	KUNYIT	Kunyit Berusaha Selalu	Proses	Jasa Sewa Tenda	
3		KEC. BATU AMPAR				
	1	Batu Ampar	Batam Makmur	6 Tahun 2011		Aktif
	2	Durian Bungkok	Durian Bungkok	6 Tahun 2016		Aktif
	3	Gunung Mas	Karya Bersama	4 Tahun 2018	Sembako dan Penyewaan Tenda	Aktif
	4	Pantai Linuh	Maju Jaya	11 Tahun 2018	Toko Bangunan	Aktif
	5	Bluru	Berkah Jaya Mandiri	22 Tahun 2019	Pengadaan Material bangunan	Tidak
	6	Tajau Mulya	Tajau Mulya Makmur	5 Tahun 2018	Pertanian Buah Jeruk dan budidaya ikan	Tidak

	7	Damar Lima	Tunas Abadi	5 Tahun 2018	Pengelolaan Air Bersih	Tidak
	8	Jilatan	Berkat Maju Bersama	33 Tahun 2018	Pengelolaan Air Bersih	Aktif
	9	Gunung Melati	Mekar Sedayu	18 Tahun 2019		
	10	Jilatan Alur	Makmur Jaya	27 Tahun 2019		
	11	AMBAWANG	Karya Bakti	19 tahun 2021		
4		KEC. JORONG				
	1	Swarangan	Marlin Jaya Mandiri	5 Tahun 2018	Pengelolaan Pasar Desa	Tidak
	2	Asam Jaya	Bina Bakti Sejahtera	23 Tahun 2014	Pengelolaan Pasar Desa	Tidak
	3	Alur	Harapan Sejahtera	14 Tahun 2014		Aktif
	4	Asam-asam	Maju Jaya Bersama	8 Tahun 2021	1. Jasa / Pelayanan. 2. Trading/Perdagangan. 3.Finance/Pembiayaan. 4.Usaha Produksi 5. Pertanian/Perkebunan/Perikanan/Peternakan	Aktif
	5	Jorong	Berkah Ibu	18 Tahun 2019	Kerjasama dengan Pihak Perusahaan	Aktif
	6	KARANG REJO	Sejahtera	16 Tahun 2018		Tidak
	7	SIMPANG EMPAT SUNGAI BARU	Karya Putra Pribumi Simpang Empat Sungai Baru	18 Tahun 2018	Simpan Pinjam	
	8	Sabuhur	Berkat Bersama	8 Tahun 2018	Peternakan	Tidak
5		KEC. KINTAP				
	1	Bukit Mulia	BERKAH MULIA	6 Tahun 2016 Revisi 19 Tahun 2019	Catering, Sirih Wangi, Ayam petelur, Peternakan Kambing, kontraktor	Aktif

	2	Kintapura	AMANAH	12 Tahun 2015	Usaha foto copyan dan ATK	Tidak
	3	Pandan Sari	MITRA RUMPUN	2 Tahun 2017	Peternakan Sapi	Tidak
	4	Kintap	JAYA ABADI	23 Tahun 2019	Penyewaan tenda	Tidak
	5	Sungai Cuka	SARINDAI JAYA	6 Tahun 2015	Pemasangan wifi, kontraktor	Tidak
	6	Riam Adungan	Riam Jaya	28 Tahun 2017	Jasa	Tidak
	7	Muara Kintap	Muara Maju Bersama	7 Tahun 2015	Pengelolaan Pasar Desa	Tidak
	8	Kintap Kecil	SINAR BARU	10 Tahun 2015		Tidak
	9	Kebun Raya	KARYA BERSAMA	6 Tahun 2015	Pasar Desa, Pertades	Tidak
	10	Mekar Sari	MITRA JAYA ABADI	15 Tahun 2016	Usaha penyediaan bibit tanaman reboisasi	Aktif
	11	Sebamban Baru	MAJU BERSAMA	188.4/023/KEP-SBB/2016	Perkebunan Sawit	Tidak
	12	Salaman	Salaman Membangun	8 Tahun 2015	Perkebunan	Tidak
	13	PASIR PUTIH	BERKAH BERSAMA	11 Tahun 2018		Tidak
	14	SUMBER JAYA	USAHA BERSAMA	3 Tahun 2016	Kontraktor, penyediaan tenaga kerja	Tidak
6		KEC. TAKISUNG				
	1	Benua Tengah	Maju Bersama	6 Tahun 2018		Tidak
	2	Sumber Makmur	Maju Jaya	4 Tahun 2017		Tidak
	3	Pagatan Besar	Bina Maju Lestari	12 Tahun 2018		Aktif

	4	Kuala Tambangan	Batu Lima Tambangan	15 Tahun 2018	Perdagangan	Tidak
	5	Ranggang	Karya Bersama	5 Tahun 2018		Tidak
	6	Batilai	Jaya Bersama	5 Tahun 2018		Tidak
	7	Telaga Langsung	Berkat Sepakat	11 Tahun 2018		Tidak
	8	Gunung Makmur	Maju Bersama	5 Tahun 2018	Penyewaan Tenda	Tidak
	9	Takisung	Karya Bakti Bersama	2 Tahun 2018		Tidak
	10	Tabanio	Usaha Bersama	15 Tahun 2019		
	11	Ranggang Dalam	Berkat Bakula	15 Tahun 2019		
	12	Benua Lawas	Bangun Banua	11 Tahun 2019		
7		KEC. PANYIPATAN				
	1	Batakan	Bangun Banua	5 Tahun 2014	Industri RT, Simpan pinjam	Tidak
	2	Kandangan Baru	Munggu Raya	10 Tahun 2021	Konstruksi, Industri RT), SPP, Wisata, Pertanian, perkebunan, perikanan	Tidak
	3	BATU TUNGKU	Mitra Bersama	Proses	ATK, Saprotan	Tidak
	4	PANYIPATAN	Panyipatan Jaya	20 tahun 2020		
	5	KANDANGAN LAMA	Kandangan Lama Sejahtera	42 Tahun 2020		
	6	KURINGKIT	Rakat Mufakat	35 Tahun 2020		
	7	TANJUNG DEWA	Tanjung Bersama	2 Tahun 2016		
8		KEC. TAMBANG ULANG				

	1	Martadah Baru	Tri Tunggal Mandiri	18 Tahun 2018	Jasa, Pasar Desa, Objek wisata, Bank Sampah, Perdagangan	Aktif
	2	Pulau Sari	Rakat Mufakat	8 Tahun 2018	Jasa, Pasar Desa, Bank Sampah	Aktif
	3	Martadah	Tarini Jaya	1 Tahun 2019	Bank Sampah, Pengelolaan Air Bersih, Pengelolaan Portal	Tidak
	4	Gunung Raja	Sinar Karya	2 Tahun 2019	Cafetaria, Kios Desa, Bank Sampah, Kerjasama Pihak ke 3	Tidak
	5	Bingkulu	Bingkulu Sejahtera	1 Tahun 2019	Jual Saprodi, Jasa PPOB, Penggemukan sapi, ATK dan Foto copy	Tidak
	6	TAMBANG ULANG	Karya Bersama	Proses		
	7	SUNGAI PINANG	Sungai Pinang Jaya Abadi	24 Tahun 2020		
9		KEC. BATI-BATI				
	1	Banyu Irang	Maju Bersama	16 Tahun 2018	Usaha Batako	Tidak
	2	Ujung	Ujung	7 Tahun 2018	Jasa, Perdagangan, Perkebunan	Aktif
	3	Nusa Indah	Anugerah Jaya	15 Tahun 2021	Pertanian, SP	Tidak
	4	Benua Raya	Benua Raya Mufakat	22 Tahun 2021	Jasa, Waserda, Saprotan, SP	Tidak
	5	Ujung Baru	Gawi Sabumi	22 Tahun 2016	Pertanian, Jasa, SP, Sewa Tenda	Aktif
	6	Pandahan	Maluka Jaya	5 Tahun 2017	Pasar Desa, Desa Wisata	Aktif
	7	Bentok Darat	Bentok Darat Sejahtera	4 Tahun 2018	Jasa penyewaan Tenda, Pertanian	Aktif
	8	Padang	Padang Berkah Makmur	8 Tahun 2019	Perdagangan, Jasa	Tidak
	9	Sambangan	Gawi Manuntung	9 Tahun 2018	-	Tidak

	10	Liang Anggang	Berkah Jaya Abadi	24 Tahun 2020		
	11	Bentok Kampung	Mandiri Sejahtera	9 Tahun 2015		
	12	KAIT-KAIT	Maju Bersama	12 Tahun 2020		
10		KEC. KURAU				
	1	TAMBAK SARINAH	Jaya Sejahtera	26 Tahun 2021		
	2	KALI BESAR	Sumber Rezeki	31 Tahun 2021		
	3	HANDIL NEGARA	Maju Bersama	24 Tahun 2021		
	4	PADANG LUAS	Maju Sejahtera	32 Tahun 2021		
11		KEC. BUMI MAKMUR				
	1	Bumi Harapan	Jaya Sejahtera	4 Tahun 2017	Jasa, perdagangan	Tidak
	2	Sungai Rasau	Anugerah	33 Tahun 2017	Waserda, Pertanian, Perikanan	Aktif
	3	Handil Gayam	Berkat Usaha	16 Tahun 2018	Jasa, Saprotan	Aktif
	4	Handil Birayang Atas	Ruhui Rahayu	42 Tahun 2018	Jasa dan Sarana Produksi	Aktif
	5	Handil Birayang Bawah	Sumber Makmur	4 Tahun 2018	Jasa dan Saprodi	Tidak
TOTAL BUMDesa = 119						

6. DATA LEMBAGA ADAT DAN BUDAYA DI KABUPATEN TANAH LAUT TAHUN 2021

NO	NAMA KECAMATAN	NAMA LEMBAGA / KELOMPOK ADAT	LEGALITAS (NO DAN TANGGAL SKT, SK, KEMENHUMKAM, PERDES)	ALAMAT	KETERANGAN
1	PANYIPATAN	LEMBAGA ADAT DESA KANDANGAN LAMA	PROSES	DESA KANDANGAN LAMA	3 LAD
		LEMBAGA ADAT DESA PANYIPATAN	PROSES	DESA PANYIPATAN	
		LEMBAGA ADAT DESA BATAKAN LESTARI	SK Kepala Desa No. 07/SK/ XI/2012 1 Tanggal 2 November 2012 PERDES No. 03 Tahun 2011 2 Tanggal 1 Maret 2011	DESA BATAKAN	
2	TAKISUNG	LEMBAGA ADAT BATU LIMA	SK Kepala Desa No. 14/SK/ XII/2018 Tanggal 03 Desember 2018	DESA KUALA TAMBANGAN	4 LAD
		LEMBAGA ADAT TUNAS SANGHYANG	SK Kepala Desa No. 7/SK/ IX/2018 Tanggal 6 September 2018	DESA BANUA TENGAH	
		LEMBAGA ADAT DADARINGIN	SK Kepala Desa No. 25/SK/XI/2018 Tanggal 18 Nopember 2018	DESA RANGGANG	
		LEMBAGA ADAT DESA TELAGA LANGSAT	PROSES	DESA TELAGA LANGSAT	

3	JORONG	LEMBAGA ADAT ASSAMATUROKENG	SK Kepala Desa No. 11/SK/I/2020 Tanggal 13 Januari 2020	DESA MUARA ASAM-ASAM	3 LAD
		LEMBAGA ADAT DESA ASAM-ASAM	SK Kepala Desa No. 15/SK/X/2018 Tanggal 4 Mei 2018	DESA ASAM-ASAM	
		LEMBAGA ADAT HANCAP GAWI SABUMI	SK Kepala Desa No. 17/SK/VII/2019 Tanggal 30 Juli 2018	DESA BATALANG	
4	KINTAP	LEMBAGA ADAT DAYAK MARATUS	SK Kepala Desa No. 21/SK-RA/IV/2017 Tanggal 17 April 2017	DESA RIAM ADUNGAN	4 LAD
		LEMBAGA ADAT DESA KEBUN RAYA	SK Kepala Desa No. 25/SK/IV /2018 Tanggal 10 April 2018	DESA KEBUN RAYA	
		LEMBAGA ADAT DESA PANDAN SARI	SK Kepala Desa No. 15/SK/VII /2018 Tanggal 25 Juli 2018	DESA PANDAN SARI	
		LEMBAGA ADAT BANJAR KARANG SARI	SK Kepala Desa No. 188/01/KEP-SBB/2018 Tanggal 30 Januari 2018	DESA SEBAMBAN BARU	
			SK Menteri Hukum dan Hak Asasi Manusia RI. Nomor : AHU-709-AH.02.01-Tahun 2011 Tanggal 17 Oktober 2011		
5	BATI BATI	LEMBAGA ADAT MALUKA SEJAHTERA	SK Kepala Desa No. 5/SK/PEM/VIII/2018 Tanggal 16 Agustus 2018	DS. PANDAHAN KEC. BATI - BATI	3 LAD
		LEMBAGA ADAT RUHUI RAHAYU	SK Kepala Desa No. 16/SK/VII/2020	DS. SAMBANGAN KEC. BATI - BATI	

			Tanggal 9 Juli 2020			
		LEMBAGA ADAT RAMBUT BAGALUNG	PROSES		DS. UJUNG BARU KEC. BATI - BATI	
6	BATU AMPAR	LEMBAGA ADAT BANJAR SUKA SARI	1	AKTA NOTARIS No. 48 Tanggal 29 April 2016	DESA TAJAU PECAH	3 LAD
			2	SK Kepala Desa No. 17/SK/VII/2016 Tanggal 20 Juli 2016		
		LEMBAGA ADAT DESA BLURU	PROSES		DESA BLURU	
		LEMBAGA ADAT DESA GUNUNG MELATI	PROSES		DESA GUNUNG MELATI	
7	PELAIHARI	LEMBAGA ADAT BEGADING JAYA	SK Kepala Desa No. 08/SK/PEM/IX/2015 Tanggal 23 September 2015		DESA BUMI JAYA	4 LAD
		LEMBAGA ADAT MANUNGGAL LESTARI	SK Kepala Desa No. 16/SK/XII /2018 Tanggal 10 Desember 2018		DESA KAMPUNG BARU	
		LEMBAGA ADAT LANGGENG BUDOYO	SK Kepala Desa No. 17/SK/IV/2018 Tanggal 27 April 2018		DESA SUMBER MULIA	
		LEMBAGA ADAT KAYANGAN BARU	SK Kepala Desa No. 12/VII/2020 Tanggal 5 Juli 2020		DESA AMBUNGAN	

8	KURAU	LEMBAGA ADAT KAMPUNG BERKAH	SK Kepala Desa No. 20/SK/ VIII/2018 Tanggal 3 Agustus 2018	DESA SUNGAI BAKAU	3 LAD
		LEMBAGA ADAT DESA KURAU	PROSES	DESA KURAU	
		LEMBAGA ADAT DESA SARIKANDI	PROSES	DESA SARIKANDI	
9	BUMI MAKMUR	LEMBAGA ADAT LESTARI BAHARI	SK Kepala Desa No. 13/SK/ VII/2018 Tanggal 19 Juli 2018	DESA HANDIL LABUAN AMAS	7 LAD
		LEMBAGA ADAT WAJA SAMPAI KAPUTING	SK Kepala Desa No. 43/SK/ VIII/2018 Tanggal 16 Agustus 2018	DESA HANDIL BIRAYANG ATAS	
		LEMBAGA ADAT ASSYAFA'AH	SK Kepala Desa No. 24/SK/ VIII/2018 Tanggal 07 Agustus 2018	DESA HANDIL GAYAM	
		LEMBAGA ADAT PARIS TANGKAWANG	SK Kepala Desa No. 24/SK/ VIII/2018 Tanggal 28 Agustus 2018	DESA HANDIL BIRAYANG BAWAH	
		LEMBAGA ADAT AL-BAROKAH	SK Kepala Desa No. 14/SK/ VII/2018 Tanggal 31 Juli 2018	DESA SUNGAI RASAU	
		LEMBAGA ADAT BUMI HARAPAN LANGKAR	PROSES	DESA BUMI HARAPAN	

		LEMBAGA ADAT BUNGA PADI	PROSES	DESA HANDIL MALUKA	
10	TAMBANG ULANG	LEMBAGA ADAT KAYUH BAIMBAI	SK Kepala Desa No. 16/SK/PEM/2018 Tanggal 26 Oktober 2018	DESA TAMBANG ULANG	3 LAD
		LEMBAGA ADAT DESA BINGKULIU	PROSES	DESA BINGKULU	
		LEMBAGA ADAT DESA MARTADAH BARU	PROSES	DESA MARTADAH BARU	

BAB II

RENCANA PEMBANGUNAN JANGKA MENENGAH SKPD (RPJM)

A. Visi dan Misi

Visi :

***“ Dinas Pemberdayaan Masyarakat dan Desa Sebagai Penggerak
Terwujudnya Masyarakat Berdaya, Mandiri dan Sejahtera “***

Penjelasan Visi:

Sebagai Penggerak Utama terkandung makna bahwa Dinas PMD dengan keunggulan (advantage) yang dimilikinya memposisikan diri (positioning) sebagai instansi terdepan dan memiliki kemampuan untuk mensinergikan tugas-tugas pemberdayaan masyarakat. Keunggulan dimaksud berkaitan dengan substansi pemberdayaan masyarakat yang dilaksanakan oleh Dinas PMD memiliki karakteristik yang berbeda dengan yang dilaksanakan oleh instansi lain.

Pemberdayaan masyarakat yang dilaksanakan oleh Dinas PMD Kabupaten Tanah Laut menggunakan pendekatan komprehensif/holistik dan memposisikan masyarakat sebagai subyek pembangunan sedangkan pemberdayaan masyarakat yang dilaksanakan oleh Dinas/Badan/Lembaga lainnya menggunakan pendekatan sektoral.

Keunggulan lain yang dimiliki Dinas PMD adalah pengalaman empiris-historis pada saat melaksanakan tugas-tugas pembangunan masyarakat desa yang esensinya setara dengan tugas pemberdayaan masyarakat.

Memposisikan Dinas PMD sebagai penggerak yang dapat mendorong dan memotivasi seluruh aparat Dinas PMD untuk meningkatkan kinerja dan profesionalismenya serta tertantang untuk konsisten mengembangkan upaya-upaya pemberdayaan masyarakat yang inovatif dan dapat diterima oleh stakeholder pemberdayaan masyarakat. Kata Terwujudkan, mengandung esensi adanya komitmen Dinas PMD untuk melakukan upaya-upaya yang dinamis, sistematis, terencana dan berkelanjutan dalam memberdayakan masyarakat Kabupaten Tanah Laut.

Masyarakat Berdaya, memiliki esensi suatu keadaan dimasa depan yang menggambarkan masyarakat memiliki potensi dan kemampuan memenuhi kebutuhan dan memecahkan masalahnya sendiri dengan memanfaatkan potensi sumber daya yang dimilikinya dengan berbasis budaya. Kondisi ini sebagai kondisi positif yang mampu memberikan kontribusi kepada upaya mewujudkan Tanah Laut sejahtera.Tanah Laut Sejahtera, mengandung makna suatu keadaan yang menggambarkan masyarakat Tanah Laut mampu memenuhi seluruh kebutuhan dasar kehidupannya, terutama aspek pendidikan, kesehatan dan ekonomi yang didasari hubungan social yang berbudaya.

MISI

Misi Dinas PMD Kabupaten Tanah Laut untuk mewujudkan visi tersebut adalah sebagai berikut:

- 1. Meningkatkan Ekonomi Masyarakat Perdesaan dan Pengembangan Partisipasi Masyarakat
- 2. Meningkatkan peran Kelembagaan dan Pengembangan Kawasan.
- 3. Pemantapan Menyelenggarakan Pemerintahan Desa.
- 4. Mewujudkan Kualitas Dukungan Operasional Organisasi.

B. Strategi dan Arah Kebijakan Dinas PMD

MISI 2	Menciptakan Inovasi di segala Sendi kehidupan masyarakat dan pengembangan Industri Kreatif		
Tujuan	Sasaran	Strategi	Arah Kebijakan
Peningkatan Inovasi di Masyarakat dan Pengembangan Industri Kreatif	Meningkatnya Kontribusi Industri Kreatif dalam Perekonomian	Pengembangan standar pelayanan untuk penyebaran informasi	Penyelenggaraan survey kepuasan masyarakat
Misi 3	Membangun Tata kelola Pemerintahan yang baik (Good Governance)		
Tujuan	Sasaran	Strategi	Arah Kebijakan

Meningkatkan Tata Kelola Pemerintahan yang Baik dan Bersih Serta Layanan Publik yang Berkualitas Berbasis Teknologi Informasi	1 Meningkatkan Akuntabilitas Kinerja Pemerintahan dan Reformasi Pelayanan Publik	Peningkatan tata kelola pemerintahan yang baik (good governance) untuk meningkatkan kinerja reformasi birokrasi, termasuk didalamnya peningkatan kualitas perencanaan serta pelaporan kinerja	1. Memberikan kesempatan kepada ASN di lingkup Dinas PMD untuk mengembangkan kompetensi dalam rangka menambah pengetahuan dan keterampilan sehingga bisa memberikan pelayanan yang baik kepada masyarakat 2. Melakukan evaluasi terhadap kinerja dari masing-masing PNS di lingkup Dinas PMD
	2 Meningkatnya Transparansi Penyelenggaraan Pelayanan Publik	Pengembangan standar penyelenggaraan pelayanan publik	Penyelenggaraan survey kepuasan masyarakat
MISI 5	Membangun sinergitas yang baik antar tingkat pemerintahan dalam rangka meningkatkan kesejahteraan masyarakat		
Tujuan	Sasaran	Strategi	Arah Kebijakan
1. Peningkatan Kinerja Pembangunan yang Berkualitas Bidang Ekonomi dan Sosial Budaya (Pembangunan Inklusif)	Meningkatnya Pertumbuhan Ekonomi	Meningkatkan partisipasi dan peran serta perempuan dalam pembangunan	Melakukan pembinaan terhadap PKK Kecamatan maupun Desa dalam mewujudkan partisipasi masyarakat
2. Peningkatan Upaya Membangun Desa, Menata Kota	Meningkatnya Desa Membangun	1. Mendorong tertib administrasi dalam Pemerintahan Desa	1. Pembinaan terhadap pemerintahan desa dan lembaga kemasyarakatan
		2. Mendorong partisipasi lembaga kemasyarakatan dalam pembangunan desa	2. Monitoring dan evaluasi terhadap pelaksanaan pemerintahan desa
		3. Mengoptimalkan peran aparatur baik di pemerintahan desa maupun lembaga kemasyarakatan	3. Pelatihan terhadap aparatur pemerintahan desa dan lembaga kemasyarakatan
		4. Meningkatkan kualitas aparatur pemerintahan desa dan lembaga kemasyarakatan	
		5. Mengoptimalkan peran lembaga perekonomian desa dalam meningkatkan perekonomian desa	4. Pembinaan terhadap lembaga ekonomi desa
		6. Mendorong tertib administrasi pertanahan kawasan perdesaan	5. Pembinaan terhadap pemanfaatan lahan kawasan perdesaan
		7. Mengoptimalkan pemanfaatan lahan kawasan perdesaan	6. Monitoring dan Evaluasi terhadap lahan kawasan perdesaan

BAB III

URUSAN KONKUREN, FUNGSI PENUNJANG URUSAN PEMERINTAHAN DAERAH DAN URUSAN PEMERINTAHAN UMUM

A. Urusan Konkuren

a. Ringkasan Urusan Wajib

1. Organisasi Perangkat daerah Dinas PMD

Tingkat Pencapaian Standar Pelayanan Minimal (SPM)

1. Mendorong penyelenggaraan pemerintahan desa yang demokratis melalui Pembinaan, pengembangan kapasitas pemerintahan desa, pengelolaan keuangan desa, sistem administrasi dan kelembagaan desa.
2. Memantapkan peran lembaga kemasyarakatan desa serta pengembangan partisipasi masyarakat dalam pembangunan kawasan perdesaan melalui pengembangan manajemen pembangunan partisipatif.
3. Memantapkan sistem pendataan profil desa/kelurahan sebagai basis data dan penyusunan perencanaan pembangunan dan kebijakan daerah.
4. Mendorong meningkatnya pemberdayaan dan kesejahteraan masyarakat yang berkualitas, sehat dan sejahtera.
5. Memantapkan kehidupan sosial budaya masyarakat sesuai tradisi dan adat istiadat dalam mewujudkan keharmonisan bermasyarakat.
6. Mengembangkan usaha ekonomi masyarakat dan kinerja serta memantapkan manajemen lembaga keuangan mikro masyarakat dan usaha desa.
7. Mendorong permasyarakatan dan pendayagunaan Teknologi Tepat Guna bagi masyarakat dalam pengelolaan potensi Sumber daya Alam yang berwawasan lingkungan.
8. Meningkatkan sarana dan prasarana penyelenggaraan pemerintahan desa dan pelayanan masyarakat.

2. Program, Kegiatan dan Sub Kegiatan

- I PROGRAM PENUNJANG URUSAN PEMERINTAHAN DAERAH KABUPATEN/KOTA
 - 1. Kegiatan Perencanaan, Penganggaran, dan Evaluasi Kinerja Perangkat Daerah
 - 1. Sub Kegiatan Penyusunan Dokumen Perencanaan Perangkat Daerah
 - 2. Sub Kegiatan Evaluasi Kinerja Perangkat Daerah
 - 2. Kegiatan Administrasi Keuangan Perangkat Daerah
 - 1. Sub Kegiatan Penyediaan Gaji dan Tunjangan ASN
 - 2. Sub Kegiatan Pelaksanaan Penatausahaan dan Pengujian/Verifikasi Keuangan SKPD
 - 3. Kegiatan Administrasi Umum Perangkat Daerah
 - 1. Sub Kegiatan Penyediaan Komponen Instalasi Listrik/Penerangan Bangunan Kantor
 - 2. Sub Kegiatan Penyediaan Peralatan dan Perlengkapan Kantor
 - 3. Sub Kegiatan Penyediaan Peralatan Rumah Tangga
 - 4. Sub Kegiatan Penyediaan Barang Cetak dan Penggandaan
 - 5. Sub Kegiatan Penyelenggaraan Rapat Koordinasi dan Konsultasi SKPD
 - 4. Kegiatan Penyediaan Jasa Penunjang Urusan Pemerintahan Daerah
 - 1. Sub Kegiatan Penyediaan Jasa Komunikasi, Sumber Daya Air dan Listrik
 - 2. Sub Kegiatan Penyediaan Jasa Peralatan dan Perlengkapan Kantor
 - 3. Sub Kegiatan Penyediaan Jasa Pelayanan Umum Kantor
 - 5. Kegiatan Pemeliharaan Barang Milik Daerah Penunjang Urusan Pemerintahan Daerah
 - 1. Sub Kegiatan Penyediaan Jasa Pemeliharaan, Biaya Pemeliharaan dan Pajak Kendaraan Perorangan Dinas atau Kendaraan Dinas Jabatan
 - 2. Sub Kegiatan Penyediaan Jasa Pemeliharaan, Biaya Pemeliharaan, Pajak, dan Perizinan Kendaraan Dinas Operasional atau Lapangan
- II PROGRAM PENATAAN DESA
 - 1. Kegiatan Penyelenggaraan Penataan Desa
 - 1. Sub Kegiatan Fasilitasi Tata Wilayah Desa
- III PROGRAM PENINGKATAN KERJASAMA DESA
 - 1. Kegiatan Fasilitasi Kerja sama antar Desa
 - 1. Sub Kegiatan Fasilitasi Kerja Sama Antar Desa dalam Kabupaten/Kota
- IV PROGRAM ADMINISTRASI PEMERINTAHAN DESA
 - 1. Kegiatan Pembinaan dan Pengawasan Penyelenggaraan Administrasi Pemerintahan Desa
 - 1. Sub Kegiatan Fasilitasi Penyelenggaraan Administrasi Pemerintahan Desa
 - 2. Sub Kegiatan Fasilitasi Penyusunan Produk Hukum Desa
 - 3. Sub Kegiatan Fasilitasi Pengelolaan Keuangan Desa
 - 4. Sub Kegiatan Pembinaan Peningkatan Kapasitas Aparatur Pemerintah Desa
 - 5. Sub Kegiatan Pembinaan dan Pemberdayaan BUM Desa dan Lembaga Kerja sama antar Desa

6. Sub Kegiatan Fasilitasi Penyusunan Profil Desa
 7. Sub Kegiatan Fasilitasi Pengelolaan Aset Desa
 8. Sub Kegiatan Fasilitasi Evaluasi Perkembangan Desa serta Lomba Desa dan Kelurahan
- V PROGRAM PEMBERDAYAAN LEMBAGA KEMASYARAKATAN, LEMBAGA ADAT DAN MASYARAKAT HUKUM ADAT
1. Kegiatan Pemberdayaan Lembaga Kemasyarakatan yang Bergerak di Bidang Pemberdayaan Desa dan Lembaga Adat Tingkat Daerah Kabupaten/Kota serta Pemberdayaan Masyarakat Hukum Adat yang Masyarakat Pelakunya Hukum Adat yang Sama dalam Daerah Kabupaten/Kota
 1. Sub Kegiatan Fasilitasi Penataan, Pemberdayaan dan Pendayagunaan Kelembagaan Lembaga Kemasyarakatan Desa/Kelurahan (RT, RW, PKK, Posyandu, LPM, dan Karang Taruna), Lembaga Adat Desa/Kelurahan dan Masyarakat Hukum Adat
 2. Sub Kegiatan Peningkatan Kapasitas Kelembagaan Lembaga Kemasyarakatan Desa/Kelurahan (RT, RW, PKK, Posyandu, LPM, dan Karang Taruna), Lembaga Adat Desa/Kelurahan dan Masyarakat Hukum Adat
 3. Sub Kegiatan Fasilitasi Pengembangan Usaha Ekonomi Masyarakat dan Pemerintah Desa dalam Meningkatkan Pendapatan Asli Desa
 4. Sub Kegiatan Fasilitasi Pemerintah Desa dalam Pemanfaatan Teknologi Tepat Guna
 5. Sub Kegiatan Fasilitasi Tim Penggerak PKK dalam Penyelenggaraan Gerakan Pemberdayaan Masyarakat dan Kesejahteraan Keluarga

3. Tingkat Pencapaian Urusan wajib

Pencapaian Kinerja Pelayanan Dinas Pemberdayaan Masyarakat dan Desa Kabupaten Tanah Laut

No	Indikator Kinerja Sesuai Tugas dan Fungsi Perangkat Daerah	Target NSPK	Target IKK	Target Indikator Lainnya	Target Renstra Perangkat Daerah Tahun					Realisasi Capaian Tahun					Rasio Capaian Pada Tahun (%)				
					2019	2020	2021	2022	2023	2019	2020	2021	2022	2023	2019	2020	2021	2022	2023
1	2	3	4	5	6	7	8	9	10	11	12	13	14	15	16	17	18	19	20
1	Persentase Klasifikasi Status Desa				20%	20%	20%	20%	20%	25%	20%	20%	20%	-	125	100	18	18,11	-
2	Persentase sarana prasarana yang terpenuhi dengan baik				100%	100%	100%	100%	100%	100%	100%	100%	100%	-	100	100	100	0	-
3	Persentase pelayanan administrasi kepegawaian yang terpenuhi dan terpelihara dengan baik				100%	100%	100%	100%	100%	100%	100%	100%	100%	-	100	100	100	100	-
4	Persentase perencanaan dan kinerja yang tersusun dengan baik sesuai ketentuan				100%	100%	100%	100%	100%	100%	100%	100%	100%	-	100	100	100	100	-

5	Persentase laporan keuangan dan kinerja keuangan SKPD sesuai ketentuan				100%	100%	100%	100%	100%	100%	100%	100%	100%	100%	-	100	100	100	100	-
6	Nilai akuntabilitas kinerja instansi pemerintah				B	B	B	B	B	BB	BB	C	BB	-	100	100	50	100	-	
7	Persentase kelompok usaha ekonomi (BUMDesa) yang terbentuk dan aktif				100%	100%	100%	100%	100%	100%	100%	100%	100%	-	100	100	100	100	-	
8	Persentase posyantek yang terbentuk dan aktif				100%	100%	100%	100%	100%	100%	100%	100%	100%	-	100	100	100	100	-	
9	Persentase terselenggaranya musyawarah desa				100%	100%	100%	100%	100%	100%	100%	-	0%	-	100	100	-	Tidak ada keg	-	
10	Persentase profil desa sebagai dasar klasifikasi status desa				20%	40%	60%	80%	100%	100%	100%	100%	100%	-	500	250	100	100	-	
11	Persentase lembaga adat desa yang aktif				20%	40%	60%	80%	100%	100%	100%	100%	100%	-	500	100	100	00		

12	Persentase desa yang pengelolaan administrasinya baik				100%	100%	100%	100%	100%	100%	100%	100%	3 Dokumen	-	100	100	100	100	
13	Jumlah Dokumen Perencanaan SKPD (Renja,Renja Perubahan dan Renstra)				3 dokumen	3 dokumen	3 dokumen	3 dokumen	3 dokumen	3 dokumen	3 dokumen	3 dokumen	2 dokumen	-	100	100	100	100	
14	Jumlah Dokumen Pelaporan Kinerja SKPD (LAKIP, LPPD/LKPJ)				2 dokumen	2 dokumen	2 dokumen	2 dokumen	2 dokumen	2 dokumen	2 dokumen	2 dokumen	3 Dokumen	-	100	100	100	100	
15	Jumlah Dokumen SAKIP SKPD (Pohon Kinerja, IKU dan PK)				3 dokumen	3 dokumen	3 dokumen	3 dokumen	3 dokumen	3 dokumen	3 dokumen	3 dokumen	4 dokumen	-	100	100	100	100	
16	Jumlah dokumen laporan keuangan SKPD sesuai ketentuan (Dokumen Laporan Keuangan Bendahara Pengeluaran, Laporan Keuangan Pertriwulan, Laporan Keuangan semesteran, CALK)				4 dokumen	4 dokumen	4 dokumen	4 dokumen	4 dokumen	4 dokumen	4 dokumen	4 dokumen	-	8 Jenis	100	100	100	0	-

17	Jumlah administrasi perkantoran yang terpenuhi dan terlayani sesuai ketentuan				12 buah, 23 macam, 29 jenis, dan 7 jenis cetakan	8 Jenis	8 Jenis	8 Jenis	8 Jenis	12 buah, 23 macam, 29 jenis, 7 jenis cetakan	12 buah, 23 macam, 21 jenis, 2 jenis cetakan	12 buah, 23 macam, 21 jenis, 2 jenis cetakan	-	6 Jenis	100	100	100	100	-
18	Jumlah sarana prasarana dan SDM SKPD yang terpenuhi dan terlayani sesuai ketentuan				4 buah roda 4, 12 buah roda 2, dan 5 jenis	6 jenis	6 jenis	6 jenis	6 jenis	6 jenis	3 buah roda 4 (1 buah dimutasi kan), 12 buah roda 2, 5 jenis dan 1 Orang	4 buah roda 4, 12 buah roda 2, 5 jenis dan 1 orang	-		100	3 buah roda 4 (1 buah dimutasi kan), 12 buah roda 2, 5 jenis dan 1 Ora -	4 buah roda 4, 12 buah roda 2, 5 jenis dan 1 orang	100	-
19	Jumlah partisipasi kegiatan pameran pembangunan Jumlah pembuatan website				2 kali 1 buah	2 kali 1 buah	2 kali 1 buah	2 kali 1 buah	2 kali 1 buah	2 kali 1 buah	- 1 buah	1 kali 1 kali	2 Kali 1 Buah		100	1 kali	50	100	-

20	Jumlah desa yang mendapatkan Program Manunggal Tuntung Pandang se Kabupaten Tanah Laut				26 Desa	26 Desa	26 Desa	26 Desa	20 Desa	26 Desa	9 Desa (karena adanya refocusing)	25 Desa	29 Desa	-	100%	100%	96%	100%	-
21	Jumlah Pelaksanaan Musrenbangdes sesuai dengan aturan				130 Desa	130 Desa	130 Desa	130 Desa	130 Desa	130 Desa	130 Desa	130 Desa	130 Desa	-	100%	100%	100%	100%	-
22	Jumlah KPMD yang terlatih dan Sosialisasi Pembentukan KPMD di Kecamatan				84 KPMD	3 Kecamatan	3 Kecamatan	3 Kecamatan	3 Kecamatan	-	-	2 Kegiatan	1 Kegiatan	-	0%	0%	100%	100%	-
23	Jumlah LPMD yang dibina				75 LPMD	3 Kecamatan	3 Kecamatan	3 Kecamatan	2 Kecamatan	-	-	-	-	-	0%	0%	0%	0%	-
24	Jumlah PKK Kabbupaten, Kecamatan dan Desa yang dibina				147 PKK aktif	147 PKK aktif	147 PKK aktif	147 PKK aktif	147 PKK Aktif	147 PKK Aktif	147 Kelompok Organisasi Wanita	147 PKK Aktif	147 PKK Aktif	-	100%	100%	100%	100%	-
25	Jumlah desa yang dibina untuk melaksanakan gotong royong				3 Desa	11 Desa	11 Desa	11 Desa	11 Desa	3 Desa	11 Desa	11 Desa	-	-	100%	100%	100%	Tidak ada keg	-

26	Jumlah BUMDes yang dibina				75 Bumdesa	66 Bumdesa	75 Bumdesa	85 Bumdesa	100 Bumdesa	75 Bumdesa	66 Bumdesa	75 Bumdesa	85 Bumdesa	-	100%	100%	100%	100%	-
27	Jumlah BUMDes yang dibentuk				75 Bumdesa	75 Bumdesa	85 Bumdesa	100 Bumdesa	130 Bumdesa	75 Bumdesa	75 Bumdesa	115 Bumdesa	120 Bumdesa	-	100%	100%	100%	120%	-
28	Jumlah Pelaku usaha ekonomi yang didata				1354 Pelaku Usaha	135 Desa/Kelurahan	135 Desa/Kelurahan	135 Desa/Kelurahan	135 Desa/Kelurahan	-	2 Kec	2 Kec	2 Kec	-	0%	100%	18%	18%	-
29	Jumlah posyantek desa dan kecamatan yang dibina				18 Posyantek	11 Kecamatan	11 Kecamatan	11 Kecamatan	11 Kecamatan	21 Posyantek	10 Desa	10 Desa	21 Desa	-	100%	100%	100%	100%	-
30	Jumlah fasilitasi posyantek yang terbentuk				2 Kali	11 Posyantek Kec/30 Posyantek Desa	11 Posyantek Kec/40 Posyantek Desa	11 Posyantek Kec/50 Posyantek Desa	11 Posyantek Kec/60 Posyantek Desa	2 kali	-	11 Posyantek Kec/60 Posyantek Desa	11 Posyantek Kec/81Pos yantek Desa	-	100%	Kegiatan tidak dilaksanakan karena refocusing	100%	100%	-
31	Jumlah desa yang mengikuti pelatihan pemanfaatan sumber daya alam desa yang berdayaguna				-	5 Desa	10 Desa	15 Desa	20 Desa	-	10 Desa	1 Kali Kegiatan	2 Angkatan	-	100%	100%	100%	100%	-

32	Jumlah alat teknologi tepat guna yang dimanfaatkan				6 alat teknologi	5 alat	7 alat	9 alat	10 Alat	1 Alat Teknologi	-	5 Alat	4 Alat	-	100%	0%	71%	44%	-
33	Jumlah desa berciri khas yang terbina				-	5 Desa	5 Desa	5 Desa	20 Desa	-	5 Desa	6 Desa	7 Desa	-	-	100%	120%	140%	-
34	Jumlah inovasi yang diikuti lomba inovasi dan kreasi TTG Tk Propinsi dan Nasional				5 Inovasi	3 alat	3 alat	3 alat	3 Alat	3 Inovasi	-	2 TTG	1 Inovasi dan 1 alat TTG	-	100%	0%	66%	33%	-
35	Jumlah peserta/kelompok masyarakat yang mengikuti lomba inovasi dan kreasi TTG Tingkat Kabupaten				60 Peserta	40 Peserta	42 Peserta	46 Peserta	50 Peserta	35 Peserta	-	21 Peserta	15 Peserta	-	100%	0%	50%	32%	-
36	Jumlah TTG yang diikuti dalam Gelar TTG Nasional				1 TTG	1 TTG	1 TTG	1 TTG	1 TTG	1 TTG	-	-	-	-	100%	0%	0%	0%	-
37	Jumlah TTG yang ikutserta dalam Gelar TTG Kabupaten				48 TTG	40 TTG	45 TTG	50 TTG	55 TTG	37 TTG	-	24 TTG	18 TTG	-	100%	0%	53%	36%	-
38	Jumlah desa yang mengikuti sosialisasi lembaga adat desanya				2 Desa	11 Desa	11 Desa	11 Desa	11 Desa	2 Desa	5 Desa	-	-	-	100%	100%	0%	0%	-

39	Jumlah desa yang difasilitasi pembentukan lembaga adat desanya				2 Desa	5 Desa	5 Desa	5 Desa	5 Desa	2 Desa	-	4 Desa	3 Desa	-	100%	0%	0%	60%	-
40	Jumlah pengurus lembaga adat yang mengikuti Bimtek				25 orang	10 orang	10 orang	10 orang	10 Orang	-	25 Pengurus LAD	150 Orang	5 Lembaga Adat Desa	-	0%	100%	0%	50%	-
41	Jumlah aparat desa yang mengikuti bimtek pengelolaan data desa yang terlatih				130 aparat Desa	130 aparat Desa	130 aparat Desa	130 aparat Desa	130 aparat Desa	130 Aparat Desa	130 aparat Desa	130 aparat Desa	130 aparat Desa	-	100%	100%	0%	100%	-
42	Jumlah desa yang telah melaksanakan pengelolaan data desa dengan baik				130 Desa	130 Desa	130 Desa	130 Desa	130 Desa	130 Desa	130 Desa	130 Desa	130 Desa	-	100%	100%	0%	100%	-
43	Jumlah desa yang menyusun profil desa sesuai dengan ketentuan				130 Desa	130 Desa	130 Desa	130 Desa	130 Desa	130 Desa	130 Desa	130 Desa	130 Desa	-	100%	100%	0%	100%	-
44	Jumlah BUMDesa yang mengikuti sosialisasi pembentukan BUMDesa bersama				3 Kec	2 Kec	2 Keca	2 Kec	2 Kec	3 Kec	1 Kec Sosialisasi, 2 Eks Transmigrasi	2 Kec	2 Kec	-	100%	100%	0%	100%	-

45	Jumlah dokumen inventarisasi kepemilikan lahan eks. Unit Pemukiman Transmigrasi (UPT)				-	2 Dokumen	2 Dokumen	2 Dokumen	2 Dokumen	-	2 Kec Sosialisasi, 2 Desa Eks. Transmigrasi	1 Dokumen	-	-	-	100%	0%	0%	-
46	Jumlah dokumen perencanaan terkait pengembangan kawasan perdesaan				-	-	-	-	-	-	-	-	-	-	-	-	0%	0%	-
47	Jumlah aparatur pemerintahan desa yang dibina pengelolaan keuangan dan aset desanya				1233 orang	1560 orang	1560 orang	1560 orang	1560 Orang	1322 orang	650 Orang	1454 Orang	141 orang	-	100%	100%	0%	9%	-
48	Jumlah aparatur kecamatan yang dibina tentang APBDesa untuk meningkatkan kapasitasnya				110 orang	1560 orang	1560 orang	1560 orang	1560 Orang	44 orang	55 Orang	-	-	-	100%	100%	0%	0%	-
49	Jumlah aparatur pemerintahan desa yang terbina				260 orang	650 orang	650 orang	650 orang	650 Orang	260 orang	650 Orang	1454 Orang	1377 orang	-	100%	100%	0%	212%	-

50	Jumlah desa yang ditetapkan dan ditegaskan batas desa Jumlah desa yang ditata kelambagaan desanya				2 desa	11 Desa	10 Desa	10 Desa	10 Desa	-	11 Desa		-	-	-	100	Tidak ada keg	110%	-
51	Jumlah terpilih dan dilantiknya kepala desa				52 Kepala Desa	52 Kepala Desa	52 Kepala Desa	-	52 Kepala Desa	52 Orang Kepala Desa	52 Kepala Desa	26 Kepala Desa	Tidak ada pilkades	-	100%	100%	50%	Tidak ada pilkades	-
52	Jumlah desa dan kelurahan yang dievaluasi tingkat perkembangannya				11 Desa 1 Kelurahan	11 Desa 1 Kelurahan	11 Desa 1 Kelurahan	11 Desa 1 Kelurahan	11 Desa 1 Kelurahan	11 desa 1 kel	11 desa 1 kel	11 desa 1 kel	11 desa 1 kel	-	100%	-	100%	100%	-
53	Jumlah aparatur pemerintahan desa yang mengikuti bimbingan teknis/pelatihan supaya kapasitasnya meningkat				2080 orang	2080 orang	2080 orang	2080 orang	2080 orang	520 orang	520 Orang	520 Orang	520 Orang	-	100%	100%	0%	25%	-
54	Jumlah aparatur pemerintahan yang mengikuti pemagangan/in house training supaya kapasitasnya meningkat				266 Orang	786 Orang	786 Orang	786 Orang	786 Orang	-	-		14 1 Orang	-	-	-	0%	18%	-

3. Alokasi dan Realisasi Anggaran

Tahun 2022 Dinas Pemberdayaan Masyarakat dan Desa melalui pagu anggaran murni sebesar **Rp. 11.342.489.551** yang terdiri dari pagu anggaran untuk Belanja Tidak Langsung (gaji dan Tunjangan) **Rp. 5.263.204.564** dan Belanja Langsung Sebesar **Rp. 6.079.284.987** untuk 5 (Lima) Program, 9 (Sembilan) Kegiatan dan 29 (Dua Puluh Sembilan) Sub Kegiatan sedangkan anggaran perubahan sebesar **Rp. 11.733.605.829** yang terdiri dari pagu anggaran untuk Belanja Tidak Langsung (gaji dan tunjangan) **Rp. 5.006.343.671** dan Belanja Langsung sebesar **Rp. 6.727.262.158** dengan realisasi belanja Sebesar 87 % adapun Rincian Program dan Alokasi Anggaran dapat dilihat pada Tabel

Tabel
Rincian Program dan Realisasi Anggaran
Urusan Pemberdayaan Masyarakat dan Desa
Tahun Anggaran 2022

NO	PROGRAM	ALOKASI	REALISASI (Rp)
A.	Belanja Tidak Langsung	5.006.343.671	4.227.845.815
	Belanja Pegawai		
1	- Belanja Gaji dan Tunjangan	2.598.386.729	4.227.845.815
2	- Tambahan Penghasilan	2.407.956.942	
B	Belanja Langsung	11.733.605.829	10.205.022.919
1	PROGRAM PENUNJANG URUSAN PEMERINTAHAN DAERAH KABUPATEN/KOTA	6.248.184.229	5.387.242.069
2	PROGRAM PENATAAN DESA	300.943.946	258.004.000
3	PROGRAM PENINGKATAN KERJASAMA DESA	141.854.554	122.188.000
4	PROGRAM ADMINISTRASI PEMERINTAHAN DESA	3.446.540.758	2.915472.445
5	PROGRAM PEMBERDAYAAN LEMBAGA KEMASYARAKATAN, LEMBAGA ADAT DAN MASYARAKAT HUKUM ADAT	1.596.082.342	1.522.116.405

5. Kesesuaian Perencanaan Pembangunan (Kesesuaian antara Renstra dan Renja)

No	Sasaran Strategis (Renstra)		NO	Rencana Kerja (Renja)			
	Sasaran Strategis	Indikator Sasaran		Uraian Program	Sasaran program	Kegiatan	
1	Meningkatnya Klasifikasi Status Desa	Persentase klasifikasi status desa					
2	Meningkatnya kualitas pemenuhan sarana prasarana perkantoran	Persentase sarana prasarana yang terpenuhi dengan baik		Pemenuhan, Peningkatan Sarana/Prasarana Kerja dan Kualitas Sumber Daya Manusia	Nilai IKM		Pengadaan sarana dan prasarana perkantoran
							Pemeliharaan sarana dan prasarana perkantoran
3	Meningkatnya pemberian pelayanan administrasi kepegawaian SKPD	Persentase pelayanan administrasi kepegawaian yang terpenuhi dan terpelihara dengan baik		Program Pelayanan Administrasi Perkantoran	Nilai IKM		Penyediaan rapat-rapat, konsultasi dan koordinasi
							Penyediaan Jasa, bahan, peralatan dan perlengkapan perkantoran
							Penyediaan jasa penunjang kinerja SKPD
				Penyebarluasan Informasi Pembangunan dan Pelayanan SKPD	Jumlah pameran		Pelaksanaan kegiatan pameran pembanguna

4	Meningkatnya kualitas penyusunan perencanaan dan kinerja SKPD	Persentase perencanaan dan kinerja yang tersusun dengan baik sesuai ketentuan		Perencanaan, Pengendalian dan Evaluasi Kinerja SKPD	Jumlah dokumen		Penyusunan perencanaan dan Kinerja SKPD
5	Meningkatnya kualitas penyusunan laporan keuangan & kinerja keuangan SKPD	Persentase laporan keuangan dan kinerja keuangan SKPD sesuai ketentuan		Perencanaan, Pengendalian dan Evaluasi Kinerja SKPD	Jumlah dokumen		Penyusunan laporan keuangan
6	Meningkatnya kualitas perencanaan, keuangan, pelaporan	Persentase perencanaan dan kinerja yang tersusun dengan baik sesuai ketentuan		Perencanaan, Pengendalian dan Evaluasi Kinerja SKPD	Jumlah dokumen		Pengendalian, evaluasi dan pelaporan kinerja
7	Meningkatnya ekonomi desa	Persentase laporan keuangan dan kinerja keuangan SKPD sesuai ketentuan		Pembinaan dan Pemberdayaan Masyarakat	Cakupan kinerja program aksi membangun bersama masyarakat (%)		Pembinaan dan pemberdayaan usaha dan ekonomi masyarakat
8	Meningkatnya pelayanan posyantek dalam pemanfaatan sumber daya alam	Persentase perencanaan dan kinerja yang tersusun dengan baik sesuai ketentuan		Pembinaan dan Pemberdayaan Masyarakat	Cakupan kinerja program aksi membangun bersama masyarakat (%)		Pembinaan dan pemberdayaan sumber daya alam dan teknologi tepat guna
9	Meningkatnya partisipasi masyarakat	Persentase laporan keuangan dan kinerja keuangan SKPD sesuai ketentuan		Pembinaan dan Pemberdayaan Masyarakat	Cakupan kinerja program aksi membangun bersama masyarakat (%)		Pembinaan, pemberdayaan dan partisipasi masyarakat

10	Meningkatnya upaya pembentukan dan pengembangan kawasan perdesaan	Persentase dokumen perencanaan pengembangan kawasan perdesaan		Pembinaan, Pendataan dan Pengembangan Kawasan Perdesaan	Pembinaan, Pendataan dan Pengembangan Kawasan Perdesaan		Pembinaan, fasilitasi, perencanaan dan pengembangan kawasan ekonomi perdesaan
11	Meningkatnya kualitas data desa untuk mendukung penyusunan perencanaan pembangunan desa	Persentase profil desa sebagai dasar klasifikasi status desa		Pembinaan, Pendataan dan Pengembangan Kawasan Perdesaan	Cakupan ketersediaan data terkini profile dan potensi desa (%_		Pembinaan, pengelolaan data dan profil desa
12	Meningkatnya pembinaan dan pemberdayaan adat dan budaya	Persentase lembaga adat desa yang aktif		Pembinaan, Pendataan dan Pengembangan Kawasan Perdesaan	Cakupan ketersediaan data terkini profile dan potensi desa (%_		Pembinaan, pemberdayaan dan pelestarian adat dan budaya
13	Meningkatnya administrasi desa	Persentase desa yang pengelolaan administrasinya baik		Pembinaan, Pemberdayaan, Tata Kelola Aparatur dan Administrasi Pemerintahan Desa/Kelurahan	Cakupan kinerja bina pemerintahan desa (%)		Pembinaan penataan dan administrasi pemerintahan desa
							Pengembangan kapasitas aparatur pemerintahan desa dan kelurahan
							Pembinaan pengelolaan keuangan dan asset desa
14	Melaksanakan penyusunan dokumen perencanaan SKPD sesuai ketentuan	Jumlah Dokumen Perencanaan SKPD (Renja, Renja Perubahan dan Renstra)		Perencanaan, Pengendalian dan Evaluasi Kinerja SKPD	Jumlah dokumen		Penyusunan perencanaan dan Kinerja SKPD

15	Melaksanakan Penyusunan Dokumen Pelaporan Kinerja SKPD sesuai Ketentuan	Jumlah Dokumen Pelaporan Kinerja SKPD (LAKIP, LPPD/LKPJ)		Perencanaan, Pengendalian dan Evaluasi Kinerja SKPD	Jumlah dokumen		Pengendalian, evaluasi dan pelaporan kinerja
16	Melaksanakan Penyusunan SAKIP SKPD	Jumlah Dokumen SAKIP SKPD (Pohon Kinerja, IKU dan PK)		Perencanaan, Pengendalian dan Evaluasi Kinerja SKPD	Jumlah dokumen		Penyusunan perencanaan dan Kinerja SKPD
17	Melaksanakan Penyusunan Laporan Keuangan SKPD (bulanan, triwulan, semesteran dan laporan keuangan akhir	Jumlah dokumen laporan keuangan SKPD sesuai ketentuan (Dokumen Laporan Keuangan Bendahara Pengeluaran, Laporan Keuangan Pertriwulan, Laporan Keuangan semesteran, CALK)		Perencanaan, Pengendalian dan Evaluasi Kinerja SKPD	Jumlah dokumen		Penyusunan laporan keuangan
18	Melaksanakan pemenuhan pelayanan administrasi perkantoran, SKPD	Jumlah administrasi perkantoran yang terpenuhi dan terlayani sesuai ketentuan		Pelayanan Administrasi Perkantoran	Nilai IKM		Penyediaan rapat-rapat, konsultasi dan koordinasi
							Penyediaan jasa, bahan, peralatan dan perlengkapan perkantoran
							Penyediaan jasa penunjang kinerja SKPD

19	Melaksanakan pemenuhan dan peningkatan pelayanan sarana dan prasarana dan kualitas SDM SKPD	Jumlah sarana prasarana dan SDM SKPD yang terpenuhi dan terlayani sesuai ketentuan		Pemenuhan, Peningkatan Sarana/Prasarana Kerja dan Kualitas Sumber Daya Manusia	Nilai IKM		Pengadaan sarana dan prasarana perkantoran
							Pemeliharaan sarana dan prasarana perkantoran
20	Melaksanakan penyebaran informasi pembangunan SKPD	-Jumlah partisipasi kegiatan pameran pembangunan -Jumlah pembuatan Website		Penyebarluasan Informasi Pembangunan dan Pelayanan SKPD	Nilai IKM		Pelaksanaan kegiatan pameran pembangunan
21	Melakukan kegiatan Manunggal Tuntung Pandang	Jumlah desa yang mendapatkan Program Manunggal Tuntung Pandang se Kabupaten Tanah Laut		Pembinaan dan Pemberdayaan Masyarakat	Cakupan kinerja program aksi membangun bersama masyarakat (%)		Pembinaan, pemberdayaan dan partisipasi masyarakat
22	Melakukan pembinaan musyawarah desa	Jumlah Pelaksanaan Musrenbangdes sesuai dengan aturan		-	-		-
23	Melakukan Pembinaan KPMD	Jumlah KPMD yang terlatih dan Sosialisasi Pembentukan KPMD di Kecamatan		Pembinaan dan Pemberdayaan Masyarakat	Cakupan kinerja program aksi membangun bersama masyarakat (%)		Pembinaan, pemberdayaan dan partisipasi masyarakat
24	Melakukan pembinaan LPMD	Jumlah LPMD yang dibina		-	-		-
25	Melakukan pembinaan PKK Kabupaten,	Jumlah PKK Kabupaten yang dibina		Peningkatan Peran Serta dan Kesetaraan Jender	Cakupan pembinaan kelompok PKK (%)		Pembinaan pelaksanaan kesejahteraan keluarga

	Kecamatan dan Desa					(PKK)
26	Melakukan pembinaan pemberdayaan Budaya Partisipasi Kegotong Royongan (BBGRM)	Jumlah desa yang dibina untuk melaksanakan gotong royong		Pembinaan dan Pemberdayaan Masyarakat	Cakupan kinerja program aksi membangun bersama masyarakat (%)	Pembinaan, pemberdayaan dan partisipasi masyarakat
27	Melaksanakan pembinaan BUMDesa	Jumlah BUMDes yang dibina		Pembinaan dan Pemberdayaan Masyarakat	Cakupan kinerja program aksi membangun bersama masyarakat (%)	Pembinaan dan pemberdayaan usaha dan ekonomi masyarakat
28	Melakukan Fasilitasi pembentukan BUMDes	Jumlah BUMDes yang dibentuk		Pembinaan dan Pemberdayaan Masyarakat	Cakupan kinerja program aksi membangun bersama masyarakat (%)	Pembinaan dan pemberdayaan usaha dan ekonomi masyarakat
29	Melakukan pendataan pelaku usaha ekonomi Didesa	Jumlah Pelaku usaha ekonomi yang didata		Pembinaan dan Pemberdayaan Masyarakat	Cakupan kinerja program aksi membangun bersama masyarakat (%)	Pembinaan dan pemberdayaan usaha dan ekonomi masyarakat
30	Melakukan pembinaan posyantek desa dan kecamatan	Jumlah posyantek desa dan kecamatan yang dibina		Pembinaan dan Pemberdayaan Masyarakat	Cakupan kinerja program aksi membangun bersama masyarakat (%)	Pembinaan dan pemberdayaan sumber daya alam dan teknologi tepat guna

31	Melakukan fasilitasi pembentukan Posyantek	Jumlah fasilitasi posyantek yang terbentuk		Pembinaan dan Pemberdayaan Masyarakat	Cakupan kinerja program aksi membangun bersama masyarakat (%)		Pembinaan dan pemberdayaan sumber daya alam dan teknologi tepat guna
32	Melakukan pelatihan pemberdayaan sumber daya alam desa	Jumlah desa yang mengikuti pelatihan pemanfaatan sumber daya alam desa yang Berdayaguna		Pembinaan dan Pemberdayaan Masyarakat	Cakupan kinerja program aksi membangun bersama masyarakat (%)		Pembinaan dan pemberdayaan sumber daya alam dan teknologi tepat guna
33	Melakukan pemberdayaan teknologi tepat guna	Jumlah alat teknologi tepat guna yang dimanfaatkan		Pembinaan dan Pemberdayaan Masyarakat	Cakupan kinerja program aksi membangun bersama masyarakat (%)		Pembinaan dan pemberdayaan sumber daya alam dan teknologi tepat guna
34	Melakukan pembinaan pemberdayaan desa berciri khas yang dibina	Jumlah desa berciri khas yang terbina		Pembinaan dan Pemberdayaan Masyarakat	Cakupan kinerja program aksi membangun bersama masyarakat (%)		Koordinasi pembinaan desa yang berciri khas
35	Mengikuti dalam lomba inovasi dan kreasi TTG Tk Propinsi dan Nasional	Jumlah inovasi yang diikuti dalam lomba inovasi dan kreasi TTG Tk Propinsi dan Nasional		Pembinaan dan Pemberdayaan Masyarakat	Cakupan kinerja program aksi membangun bersama masyarakat (%)		Pembinaan dan pemberdayaan sumber daya alam dan teknologi tepat guna
36	Melaksanakan lomba inovasi dan kreasi TTG Tingkat Kabupaten	Jumlah peserta/kelompok masyarakat yang mengikuti lomba inovasi dan kreasi TTG Tingkat Kabupaten		Pembinaan dan Pemberdayaan Masyarakat	Cakupan kinerja program aksi membangun bersama masyarakat (%)		Pembinaan dan pemberdayaan sumber daya alam dan teknologi tepat guna
37	Mengikuti Gelar TTG Nasional	Jumlah TTG yang diikuti dalam Gelar TTG Nasional		Pembinaan dan Pemberdayaan Masyarakat	Cakupan kinerja program aksi membangun bersama masyarakat (%)		Pembinaan dan pemberdayaan sumber daya alam dan teknologi tepat guna

38	Melaksanakan Gelar TTG Kabupaten	Jumlah TTG yang ikutserta dalam Gelar TTG Kabupaten		Pembinaan dan Pemberdayaan Masyarakat	Cakupan kinerja program aksi membangun bersama masyarakat (%)		Pembinaan dan pemberdayaan sumber daya alam dan teknologi tepat guna
39	Melakukan sosialisasi pembentukan lembaga adat desa	Jumlah desa yang mengikuti sosialisasi lembaga adat desanya		Pembinaan, Pendataan dan Pengembangan Kawasan Perdesaan	Cakupan ketersediaan data terkini profile dan potensi desa (%)		Pembinaan, pemberdayaan dan pelestarian adat dan budaya
40	Melakukan Fasilitasi pembentukan lembaga adat desa	Jumlah desa yang difasilitasi pembentukan lembaga adat desanya		Pembinaan, Pendataan dan Pengembangan Kawasan Perdesaan	Cakupan ketersediaan data terkini profile dan potensi desa (%)		Pembinaan, pemberdayaan dan pelestarian adat dan budaya
41	Melakukan Bimtek pengurus lembaga adat desa	Jumlah pengurus lembaga adat yang mengikuti Bimtek		Pembinaan, Pendataan dan Pengembangan Kawasan Perdesaan	Cakupan ketersediaan data terkini profile dan potensi desa (%)		Pembinaan, pemberdayaan dan pelestarian adat dan budaya
42	Melaksanakan bimtek pengelolaan data desa	Jumlah aparat desa yang mengikuti bimtek pengelolaan data desa yang terlatih		Pembinaan, Pendataan dan Pengembangan Kawasan Perdesaan	Cakupan ketersediaan data terkini profile dan potensi desa (%)		Pembinaan, pengelolaan data dan profil desa
43	Melakukan monitoring pengelolaan data desa	Jumlah desa yang telah melaksanakan pengelolaan data desa dengan baik		Pembinaan, Pendataan dan Pengembangan Kawasan Perdesaan	Cakupan ketersediaan data terkini profile dan potensi desa (%)		Pembinaan, pengelolaan data dan profil desa
44	Melakukan pendampingan penyusunan profil desa	Jumlah desa yang menyusun profil desa sesuai dengan Ketentuan		Pembinaan, Pendataan dan Pengembangan Kawasan Perdesaan	Cakupan ketersediaan data terkini profile dan potensi desa (%)		Pembinaan, pengelolaan data dan profil desa
45	Melaksanakan fasilitasi untuk pembentukan BUMDesa bersama	Jumlah BUMDesa yang mengikuti sosialisasi pembentukan BUMDesa		Pembinaan, Pendataan dan Pengembangan Kawasan Perdesaan	Cakupan ketersediaan data terkini profile dan potensi desa (%)		Pembinaan, fasilitasi, perencanaan dan pengembangan kawasan

		Bersama					ekonomi perdesaan
46	Melakukan inventarisasi kepemilikan lahan eks. Pemukiman Transmigrasi (UPT)	Jumlah dokumen inventarisasi kepemilikan lahan eks. Unit Pemukiman Transmigrasi (UPT)		Pembinaan, Pendataan dan Pengembangan Kawasan Perdesaan	Cakupan ketersediaan data terkini profile dan potensi desa (%)		Pembinaan, fasilitasi, perencanaan dan pengembangan kawasan ekonomi perdesaan
47	Melakukan perencanaan pengembangan kawasan perdesaan	Jumlah dokumen perencanaan terkait pengembangan kawasan perdesaan		-	-		-
48	Melakukan pembinaan pengelolaan keuangan dan aset desa	Jumlah aparatur pemerintahan desa yang dibina pengelolaan keuangan dan aset desanya		Pembinaan, Pemberdayaan, Tata Kelola Aparatur dan Administrasi Pemerintahan Desa/Kelurahan	Cakupan kinerja bina pemerintahan desa (%)		Pembinaan pengelolaan keuangan dan aset desa
49	Melakukan pembinaan kepada aparatur kecamatan	Jumlah aparatur kecamatan yang dibina tentang APBDesa untuk meningkatkan Kapasitasnya		Pembinaan, Pemberdayaan, Tata Kelola Aparatur dan Administrasi Pemerintahan Desa/Kelurahan	Cakupan kinerja bina pemerintahan desa (%)		Pembinaan pengelolaan keuangan dan aset desa
50	Melakukan pembinaan penataan desa	Jumlah aparatur pemerintahan desa yang terbina		Pembinaan, Pemberdayaan, Tata Kelola Aparatur dan Administrasi Pemerintahan Desa/Kelurahan	Cakupan kinerja bina pemerintahan desa (%)		Pembinaan penataan dan administrasi pemerintahan desa

51	Melakukan pembinaan administrasi pemerintahan desa	-Jumlah desa yang ditetapkan dan ditegaskan batas desa -Jumlah desa yang ditata kelambagaan Desanya		Pembinaan, Pemberdayaan, Tata Kelola Aparatur dan Administrasi Pemerintahan Desa/Kelurahan	Cakupan kinerja bina pemerintahan desa (%)		Pembinaan penataan dan administrasi pemerintahan desa
52	Melakukan fasilitasi pilkades	Jumlah terpilih dan dilantiknya kepala desa		Pembinaan, Pemberdayaan, Tata Kelola Aparatur dan Administrasi Pemerintahan Desa/Kelurahan	Cakupan kinerja bina pemerintahan desa (%)		Pembinaan penataan dan administrasi pemerintahan desa
53	Melakukan Evaluasi tingkat perkembangan desa dan kelurahan yang akan mengikuti lomba desa dan kelurahan	Jumlah desa dan kelurahan yang dievaluasi tingkat perkembangannya		-			-
54	Melaksanakan bimtek/pelatihan peningkatan kapasitas aparatur pemerintahan Desa	Jumlah aparatur pemerintahan desa yang mengikuti bimbingan teknis/pelatihan supaya kapasitasnya Meningkat		Pembinaan, Pemberdayaan, Tata Kelola Aparatur dan Administrasi Pemerintahan Desa/Kelurahan	Cakupan kinerja bina pemerintahan desa (%)		Pengembangan kapasitas aparatur pemerintahan desa dan kelurahan
55	Melaksanakan pemagangan/in house training bagi aparatur pemerintahan desa	Jumlah aparatur pemerintahan yang mengikuti pemagangan/in house training supaya kapasitasnya meningkat		Pembinaan, Pemberdayaan, Tata Kelola Aparatur dan Administrasi Pemerintahan Desa/Kelurahan	Cakupan kinerja bina pemerintahan desa (%)		Pengembangan kapasitas aparatur pemerintahan desa dan kelurahan

d). Alokasi dan Realisasi Tahun Anggaran 2022

No.	PROGRAM/ KEGIATAN/SUB KEGIATAN	OUTPUT DLM DPA	TARGET KINERJA	ANGGARAN 2022 (Rp).	REALISASI			
					FISIK/KINERJA	%	KEUANGAN	%
1	2	3	4	5	6	7=(6/4)	8	9=(8/5)
I	PROGRAM : PENUNJANG URUSAN PEMERINTAHAN DAERAH KABUPATEN/KOTA							
1	Kegiatan : Perencanaan, Penganggaran, dan Evaluasi Kinerja Perangkat Daerah							
1.1	Sub Kegiatan Penyusunan Dokumen Perencanaan Perangkat Daerah	Jumlah dokumen	6	4.003.879	6	100	3.262.500	81
1.2	Sub Kegiatan Evaluasi Kinerja Perangkat Daerah	Jumlah laporan	6	4.541.688	6	100	3.866.000	85
2	Kegiatan Adminstrasi Keuangan Perangkat Daerah							
2.1	Sub Kegiatan Penyediaan Gaji dan Tunjangan ASN	Jumlah bulan gaji dan tunjangan ASN yang dibayarkan	12	5.006.343.671	12	100	4.227.845.815	84
2.2	Sub Kegiatan Pelaksanaan Penatausahaan dan Pengujian/Verifikasi Keuangan SKPD	Jumlah laporan	19	6.860.893	19	100	5.986.200	87
3	Kegiatan Administrasi Umum Perangkat Daerah							
3.1	Sub Kegiatan Penyediaan Komponen Instalasi Listrik/Penerangan Bangunan Kantor	Jumlah jenis	22	6.742.281	22	100	5.511.500	82
3.2	Sub Kegiatan Penyediaan Peralatan dan Perlengkapan Kantor	Jumlah jenis	8	130.410.693	6	75	116.863.005	90
3.3	Sub Kegiatan Penyediaan Peralatan Rumah Tangga	Jumlah jenis	24	6.218.978	24	100	4.886.500	79

3.4	Sub Kegiatan Penyediaan Barang Cetak dan Penggandaan	Jumlah jenis	8	7.313.439	8	100	6.168.800	84
		Jumlah penggandaan	12490		3502	28		
3.5	Sub Kegiatan Penyelenggaraan Rapat Koordinasi dan Konsultasi SKPD	Jumlah sppd dlm daerah	400	342.528.000	346	87	326.625.374	95
		Jumlah sppd luar daerah	1		1	100		
		Jumlah rapat	24		10	42		
4	Kegiatan Penyediaan Jasa Penunjang Urusan Pemerintahan Daerah							
4.1	Sub Kegiatan Penyediaan Jasa Komunikasi, Sumber Daya Air dan Listrik	Jumlah jenis	4	43.056.134	2	50	22.645.275	53
4.2	Sub Kegiatan Penyediaan Jasa Peralatan dan Perlengkapan Kantor	Jumlah jenis	3	26.750.000	3	100	17.072.000	64
4.3	Sub Kegiatan Penyediaan Jasa Pelayanan Umum Kantor	Jumlah jenis	4	510.932.423	4	100	503.942.400	99
		Jumlah PTT	20		20	100		
5	Kegiatan Pemeliharaan Barang Milik Daerah Penunjang Urusan Pemerintahan Daerah							
5.1	Sub Kegiatan Penyediaan Jasa Pemeliharaan, Biaya Pemeliharaan dan Pajak Kendaraan Perorangan Dinas atau Kendaraan Dinas Jabatan	Jumlah Unit/Kendaraan Jabatan	1	25.000.000	1	100	24.977.300	100
5.2	Sub Kegiatan Penyediaan Jasa Pemeliharaan, Biaya Pemeliharaan, Pajak, dan Perizinan Kendaraan Dinas Operasional atau Lapangan	Jumlah Unit/Kendaraan Operasional	13	127.482.150	13	100	117.589.400	92

II	PROGRAM : PENATAAN DESA							
6	Kegiatan Penyelenggaraan Penataan Desa							
6.1	Sub Kegiatan Fasilitasi Tata Wilayah Desa	Jumlah Desa yang ditetapkan dan ditegaskan batas desa	11	300.943.946	11	100	258.004.000	86
III	PROGRAM : PROGRAM PENINGKATAN KERJASAMA DESA				100			
7	Kegiatan Fasilitasi Kerja sama antar Desa							
7.1	Sub Kegiatan Fasilitasi Kerja Sama Antar Desa dalam Kabupaten/Kota	Jumlah Bimtek Kelembagaan BKAD	1	141.854.554	1	100	122.188.000	86
		Jumlah BUMDesama yang dibentuk	5		5	100		
		Jumlah Sosialisasi	2		2	100		
IV	PROGRAM : ADMINISTRASI PEMERINTAHAN DESA							
8	Kegiatan Pembinaan dan Pengawasan Penyelenggaraan Administrasi Pemerintahan Desa							
8.1	Sub Kegiatan Fasilitasi Penyelenggaraan Administrasi Pemerintahan Desa	Jumlah Bimtek/Sosialisasi Adminstrasi Pemdes	1	67.587.350	1	100	58.773.000	87
8.2	Sub Kegiatan Fasilitasi Penyusunan Produk Hukum Desa	Jumlah produk hukum yang difasilitasi	130	66.665.473	3		25.201.800	38
8.3	Sub Kegiatan Fasilitasi Pengelolaan Keuangan Desa	Terbinanya Aparatur Pemerintah Desa dan Aparatur Pemerintahan Kecamatan	1377	2.544.374.609	1377	100	2.197.321.345	86

8.4	Sub Kegiatan Pembinaan Peningkatan Kapasitas Aparatur Pemerintah Desa	Jumlah Desa Berciri Khas yang dibina Jumlah Orientasi Peningkatan Kapasitas Aparatur Desa Berprestasi	7 1	159.992.317	7 1	100 100	136.311.844	85
8.5	Sub Kegiatan Pembinaan dan Pemberdayaan BUM Desa dan Lembaga Kerja sama antar Desa	Jumlah BUMDesa yang dibentuk Jumlah BUMDesa yang dibina Jumlah Pelatihan Peningkatan Kapasitas Pengelola BUMDesa	15 115 1	393.072.414	15 124 1	100 108 100	302.039.700	77
8.6	Sub Kegiatan Fasilitas Penyusunan Profil Desa	Jumlah Pokja Prodes yang dilatih	130	154.882.072	130	100	149.434.756	96
8.7	Sub Kegiatan Fasilitas Pengelolaan Aset Desa	Terbinanya Aparatur Pemerintah Desa dan Aparatur Pemerintahan Kecamatan	141	18.817.946	141	100	17.270.000	92
8.8	Sub Kegiatan Fasilitas Evaluasi Perkembangan Desa serta Lomba Desa dan Kelurahan	Jumlah Desa yang dievaluasi Jumlah Kelurahan yang dievaluasi	11 1	41.148.577	11 1	100 100	29.120.000	71
V	PROGRAM : PEMBERDAYAAN LEMBAGA KEMASYARAKATAN, LEMBAGA ADAT DAN MASYARAKAT HUKUM ADAT							
9	Kegiatan Pemberdayaan Lembaga Kemasyarakatan yang Bergerak di Bidang Pemberdayaan Desa dan Lembaga Adat Tingkat Daerah Kabupaten/Kota serta Pemberdayaan Masyarakat Hukum Adat yang Masyarakat Pelakunya Hukum Adat yang sama dalam Daerah Kabupaten/Kota							
9.1	Sub Kegiatan Fasilitas Penataan, Pemberdayaan dan Pendayagunaan Kelembagaan Lembaga Kemasyarakatan Desa/Kelurahan (RT, RW, PKK, Posyandu, LPM, dan Karang Taruna), Lembaga Adat Desa/Kelurahan dan Masyarakat Hukum Adat	Jumlah Pembinaan LAD	5	61.586.961	5	100	57.978.100	94

9.2	Sub Kegiatan Peningkatan Kapasitas Kelembagaan Lembaga Kemasyarakatan Desa/Kelurahan (RT, RW, PKK, Posyandu, LPM, dan Karang Taruna), Lembaga Adat Desa/Kelurahan dan Masyarakat Hukum Adat	Jumlah Dilaksanakannya Kegiatan Manunggal Tuntung Pandang	29	677.953.812	29	100	654.764.000	97
9.3	Sub Kegiatan Fasilitas Pengembangan Usaha Ekonomi Masyarakat dan Pemerintah Desa dalam Meningkatkan Pendapatan Asli Desa	Jumlah Kecamatan yang Melakukan Pemetaan Usaha Ekonomi Masyarakat	2 1	75.436.900	2 1	100 100	66.501.400	88
		Jumlah Terealisasinya Pembuatan Program Database Pemetaan Usaha Ekonomi Masyarakat						
9.4	Sub Kegiatan Fasilitas Pemerintah Desa dalam Pemanfaatan Teknologi Tepat Guna	Jumlah Dilaksanakannya Kaji Tiru Posyantek	1 1	249.989.764	1 1	100 100	236.440.600	95
		Jumlah Dilaksanakannya Lomba Kreasi dan Inovasi TTG Tk Kabupaten	2 21		2 21	100 100		
		Jumlah Dilaksanakannya Pelatihan Penguatan Kelembagaan Posyantek Desa						
		Jumlah Dilaksanakannya Sosialisasi dan Pembentukan Posyantek						
9.5	Sub Kegiatan Fasilitas Tim Penggerak PKK dalam Penyelenggaraan Gerakan Pemberdayaan Masyarakat dan Kesejahteraan Keluarga	Jumlah Dilaksanakannya Jambore Kader PKK	1 5	531.114.905	1 5	100 100	506.432.305	95
		Jumlah Dilaksanakannya Lomba	1		1	100		
		Jumlah Dilaksanakannya Pelantikan Ketua TP PKK	1 2		1 2	100 100		

	Kecamatan	5		5	100		
	Jumlah Dilaksanakannya	1		1	100		
	Peringatan HKG PKK	1		1	100		
	Jumlah Dilaksanakannya	1		1	100		
	Pertemuan PKK Desa						
	Jumlah Dilaksanakannya						
	Pertemuan Rutin Bulanan TP						
	PKK						
	Jumlah Dilaksanakannya						
	Rakon PKK						
	Jumlah Dilaksanakannya						
	Sosialisasi Pola Asuh Anak						
	dan Remaja						
	Jumlah Dilaksanakannya						
	Workshop LP3PKK						
JUMLAH		15.094	11.733.605.829	13.712	90.84	10.205.022.919	87

1. Sub Kegiatan Fasilitasi Tim Penggerak PKK dalam Penyelenggaraan Gerakan Pemberdayaan Masyarakat dan Kesejahteraan Keluarga

Salah satu wadah organisasi perempuan dimasyarakat Desa dan Kelurahan adalah PKK. PKK merupakan sebuah gerakan yang tumbuh dari bawah dengan perempuan sebagai penggerak dan dinamisatornya dalam membangun, membina, dan membentuk keluarga guna mewujudkan kesejahteraan keluarga sebagai unit kelompok terkecil dalam masyarakat. Kesejahteraan keluarga menjadi tujuan utama PKK. Hal ini dikarenakan keluarga merupakan unit terkecil masyarakat yang akan berpengaruh besar terhadap kinerja pembangunan. Dari keluarga yang sejahtera ini, maka tata kehidupan berbangsa dan bernegara akan dapat melahirkan ketentraman, keamanan, keharmonisan, dan kedamaian. Dengan demikian, kesejahteraan keluarga menjadi salah satu tolok ukur dan barometer dalam pembangunan. Oleh karena itu, sesuai amanat Permendagri Nomor 5 Tahun 2007, PKK merupakan salah satu Lembaga Kemasyarakatan Desa dan Kelurahan dan merupakan mitra pemerintah dan organisasi kemasyarakatan. PKK mempunyai peran untuk membantu pemerintah Desa dan Kelurahan dalam meningkatkan kesejahteraan lahir batin menuju terwujudnya keluarga yang berbudaya, bahagia, sejahtera, maju, mandiri, dan harmonis serta mempunyai peran dalam menumbuhkembangkan potensi dan peran perempuan dalam meningkatkan pendapatan keluarga. Selain itu, peran PKK sebagai penggali, pengembang potensi masyarakat khususnya keluarga, pembina, motivator, serta penggerak prakarsa, gotong royong dan swadaya perempuan dalam pembangunan sebagai bagian integral dalam mewujudkan pembangunan partisipatif

Tabel III.1
Rincian Alokasi dan Realisasi
Sub Kegiatan Fasilitasi Tim Penggerak PKK dalam Penyelenggaraan Gerakan
Pemberdayaan Masyarakat dan Kesejahteraan Keluarga
Tahun Anggaran 2022

NO	SUB KEGIATAN	ALOKASI	REALISASI		
			Realisasi Keuangan	%	Realisasi Kinerja %
1.	Fasilitasi Tim Penggerak PKK dalam Penyelenggaraan Gerakan Pemberdayaan Masyarakat dan Kesejahteraan Keluarga	Rp. 531.114.905	Rp. 506.432.305	95	100%

2. Kegiatan Pemberdayaan Lembaga Kemasyarakatan yang Bergerak di Bidang Pemberdayaan Desa dan Lembaga Adat Tingkat Daerah Kabupaten/Kota serta Pemberdayaan Masyarakat Hukum Adat yang Masyarakat Pelakunya Hukum Adat yang sama dalam Daerah Kabupaten/Kota

Kegiatan Utama dalam Sub Kegiatan Fasilitasi Pengembangan Usaha Ekonomi Masyarakat dan Pemerintah Desa dalam Meningkatkan Pendapatan Asli Desa yang mana Kegiatan ini diharapkan Kegiatan Usaha Ekonomi Mikro dapat semakin Berkembang.

Proses Pembentukan Badan Usaha Milik Desa sesuai dengan Peraturan Menteri Desa, Pembangunan Daerah Tertinggal, dan Transmigrasi Republik Indonesia Nomor 4 Tahun 2015 tentang Pendirian, Pengurusan dan Pengelolaan, dan Pembubaran Badan Usaha Milik Desa, adapun kegiatannya diawali dengan sosialisasi, musyawarah desa membahas Anggaran Dasar Anggaran Rumah Tangga (ADRT) dilanjutkan pendirian Badan Usaha Milik Desa serta penetapan Pengurus dan Pengawas ditetapkan dengan Keputusan Kepala Desa.

Dokumennya berupa Perdes Pendirian BUMDesa. Untuk meningkatkan kapasitas pengelola BUMDesa dilaksanakan Pelatihan Manajemen baik yang dibiayai oleh APBDesa maupun APBD II.

Sampai sekarang BUMDesa belum ada penyertaan dari Pemerintah Desa. Kegiatan yang dilakukan oleh pengelola BUMDesa hanya mengelola aset yang dimiliki oleh desa yang berupa ekonomi yang menghasilkan.

Di Kabupaten Tanah Laut BUMDesa yang sudah terbentuk ada 99 BUMDesa.

Terlaksananya sosialisasi posyantek di 10 desa, dan pelatihan kelembagaan posyantek kecamatan sebanyak 1 kali, dan di desa ada 10 desa. Yang mana Proses pembentukan posyantek kecamatan merupakan amanat yang mendukung dari Peraturan Menteri Dalam Negeri Nomor 20 Tahun 2010 tentang Pemberdayaan Masyarakat melalui Pengelolaan (TTG) Teknologi Tepat Guna; adapun target capaian sasaran strategis terbentuknya Posyantek di setiap kecamatan.

Pembinaan Lembaga Pemberdayaan Masyarakat Desa (LPMD) dicapai melalui Integrasi dalam kegiatan yaitu pelaksanaan kegiatan Manunggal Tuntung Pandang yang dilaksanakan di 25 (dua puluh lima) desa.

Selain itu ada kegiatan yaitu pembinaan kepada desa yang berciri khas sebanyak 6 desa, kegiatan ini merupakan salah satu program unggulan,

Tabel III.2
Rincian Alokasi dan Realisasi
Kegiatan Pemberdayaan Lembaga Kemasyarakatan yang Bergerak di Bidang
Pemberdayaan Desa dan Lembaga Adat Tingkat Daerah Kabupaten/Kota serta
Pemberdayaan Masyarakat Hukum Adat yang Masyarakat Pelakunya Hukum Adat
yang sama dalam Daerah Kabupaten/Kota
Tahun Anggaran 2022

NO	SUB KEGIATAN	ALOKASI	REALISASI		
			Realisasi Keuangan	%	Realisasi Fisik/ Kinerja %
1.	Fasilitasi Penataan, Pemberdayaan dan Pendayagunaan Kelembagaan Lembaga Kemasyarakatan Desa/Kelurahan (RT, RW, PKK, Posyandu, LPM, dan Karang Taruna), Lembaga Adat Desa/Kelurahan dan Masyarakat Hukum Adat	Rp. 61.586.961	Rp. 57.978.100	94	100
2.	Peningkatan Kapasitas Kelembagaan Lembaga Kemasyarakatan Desa/Kelurahan (RT, RW, PKK, Posyandu, LPM, dan Karang Taruna), Lembaga Adat Desa/Kelurahan dan Masyarakat Hukum Adat	Rp. 677.953.812	Rp. 654.764.000	97	100%
3.	Fasilitasi Pengembangan Usaha Ekonomi Masyarakat dan Pemerintah Desa dalam Meningkatkan Pendapatan Asli Desa	Rp. 75.436.900	Rp. 66.501.400	88	100%
4.	Fasilitasi Pemerintah Desa dalam Pemanfaatan Teknologi Tepat Guna	Rp. 249.989.764	Rp. 236.440.600	95	100%

3. Kegiatan Fasilitasi Kerja sama antar Desa

Program ini dilaksanakan dalam rangka menginventarisasi kepemilikan lahan eks unit pemukiman transmigrasi yaitu dengan melaksanakan sosialisasi pembentukan BUMDesa Bersama dan laporan inventarisasi kepemilikan lahan 1 kali sosialisasi di 1 kecamatan dan 2 desa eks transmigrasi.

Kegiatan Pendataan Profil Desa yang mana Berdasarkan Ketentuan pasal 18 Permendagri Nomer 12 Tahun 2007 tentang Pedoman Penyusunan dan Pendayagunaan Profil Desa dan Kelurahan Setiap tahun digunakan untuk mengukur tingkat perkembangan Desa dan Kelurahan setiap 5 Tahun dalam klasifikasi Desa dan Kelurahan Swasembada, Swakarya dan Swadaya.

Salah satu factor yang menentukan Keberhasilan kegiatan Bina Adat dan Budaya Desa adalah Ke profesionalan dari bidang bina pengembangan kawasan perdesaan yang mampu Mengelola dan melaksanakan kegiatan ini dengan baik oleh sebab itu tujuan yang ingin dicapai dari Program ini terwujudnya pembinaan lembaga adat dan budaya desa dengan melaksanakan pembentukan, sosialisasi dan moniroting agar dapat meningkatkan kegiatan LAD yang ada di desa .

Tabel III.3
Rincian Alokasi dan Realisasi
Kegiatan Fasilitas Kerja sama antar Desa
Tahun Anggaran 2022

NO	SUB KEGIATAN	ALOKASI	REALISASI		
			Realisasi Anggaran	%	Realisasi Fisik/Kinerja %
1.	Fasilitas Kerja Sama Antar Desa dalam Kabupaten/Kota	Rp. 141.854.554	Rp. 122.188.000	86	100%

4. Kegiatan Penyelenggaraan Penataan Desa

Program penataan desa merupakan salah satu program nasional yang bertujuan untuk melakukan penataan desa dalam hal pembenahan administrasi, kelembagaan serta unsur-unsur pendukung lainnya (batas desa).

Faktor yang sangat berpengaruh dalam pelaksanaan program ini adalah selain dukungan pagu anggaran yang sesuai dengan keperluan dilapangan juga adanya peran lintas sectoral dalam pelaksanaan pengukuran maupun pengecekan batas desa, walaupun tim terkadang mendapat kendala dilapangan namun dengan kerja keras tim semua dapat dilaksanakan.

Tersedianya alat pengukur (GPS) juga sangat membantu dalam pengukuran batas desa.

Tabel III.4
Rincian Alokasi dan Realisasi
Kegiatan Penyelenggaraan Penataan Desa
Tahun Anggaran 2022

NO	SUB KEGIATAN	ALOKASI	REALISASI		
			Realisasi Anggaran	%	Realisasi Fisik/Kinerja %
1.	Fasilitasi Tata Wilayah Desa	Rp. 300.943.946	Rp. 258.004.000	86	100%

5. Kegiatan Pembinaan dan Pengawasan Penyelenggaraan Administrasi Pemerintahan Desa

Program Ini merupakan Pembinaan dalam penyelenggaraan Administrasi desa/ kelurahan, untuk melakukan evaluasi raperdes tentang SOTK sesuai peraturan menteri dalam negeri nomor 84 tentang susunan organisasi dan tata kerja pemerintah desa yang hasil evaluasinya berupa Keputusan Bupati Tanah Laut.

Idealnya seluruh desa yang ada dikabupaten tanah laut harus sudah mempunyai produk hukum desa dalam rangka memberikan jaminan hukum serta dapat melakukan Evaluasi Raperdes SOTK harus melakukan penyempurnaan terhadap Raperdes SOTK desa dalam bentuk Perdes SOTK, kemudian berdasarkan Perdes SOTK dapat melakukan pengisian formasi jabatan sesuai kebutuhan berdasarkan ketentuan peraturan perundang- undangan.

Salah satu faktor yang menentukan Keberhasilan Program adminstrasi pemerintahanan desa adalah Ke profesionalan dari pemerintahan Desa yang mampu Mengelola dan melaksanakan kegiatan Pemberdayaan Masyarakat Desa dengan baik oleh sebab itu tujuan yang ingin dicapai dari Program ini Mewujudkan Tata kelola pemerintahan Desa yang baik agar dapat meningkatkan Pengelolaan Keuangan dan Aset Desa .

Kegiatan lain yang dilakukan adalah Penyusunan Peraturan Bupati Tentang Pemerintahan Desa dan Kelurahan dan mengenai Pengelolaan Keuangan maupun Aset Desa

Salah satu faktor yang menentukan Keberhasilan Program adminstrasi pemerintahanan desa adalah kewenangan desa, pembinaan dan fasilitasi penyelenggaraan administrasi desa/kelurahan.

Kegiatan lain yang dilakukan dalam program adminstrasi pemerintahanan desa adalah Pembinaan dan Pemberdayaan BUM Desa dan Lembaga Kerja sama antar Desa dengan maksud dan tujuan untuk melakukan pembinaan terhadap

lembaga Bumdesa yang sudah terbentuk dengan mengadakan pelatihan maupun bimtek dengan tujuan supaya para ketua maupun anggota Bumdesa lebih bisa memahami tentang tupoksi dan peran lembaga Bumdesa dalam rangka mengembangkan kerjasama antar desa.

Dalam program adminstrasi pemerintahan desa juga terdapat sub kegiatan fasilitasi penyusunan profil desa dengan target terisinya data buku profil desa (130 desa) yang lebih akurat serta terukur. Selain pengisian buku profil desa juga yang lebih penting adalah pengisian profil desa yang terdapat dalam aplikasi prodeskel.

Pada tahun 2022 juga dilaksanakan sub kegiatan Fasilitasi Evaluasi Perkembangan Desa serta Lomba Desa dan Kelurahan berupa penilaian lomba desa dan kelurahan. Pelaksanaan penilaian lomba desa dan kelurahan dinilai oleh tim lomba desa dan kelurahan sesuai dengan SK Bupati Tanah Laut. Tim panitia terdiri dari lintas sector yang ada dikabupaten tanah laut.

Kegiatan Pembinaan dan Pengawasan Penyelenggaraan Administrasi Pemerintahan Desa pada semua sub kegiatan hampir semua dapat dilaksanakan, namun ada salah satu sub kegiatan yang memang mempunyai realisasi yang kurang baik yaitu pada sub kegiatan Fasilitasi Penyusunan Produk Hukum Desa karena memang pada sub kegiatan tersebut hanya memfasilitasi desa dalam membuat produk hukum desa, namun dari 11 desa yang ditargetkan hanya ada 2 desa yang melakukan konsultasi mengenai produk hukum desa. Beberapa upaya telah dilakukan seperti mengirim surat kepada kepala desa dan berkoordinasi dengan pihak kecamatan. Solusi yang diambil pada tahun 2024 akan melaksanakan kegiatan serupa dengan target yang lebih baik.

Tabel III.5
Rincian Alokasi dan Realisasi
Kegiatan Pembinaan dan Pengawasan Penyelenggaraan Administrasi
Pemerintahan Desa
Tahun Anggaran 2022

NO	SUB KEGIATAN	ALOKASI	REALISASI		
			Anggaran	%	Fisik/Kinerja %
1.	Fasilitasi Penyelenggaraan Administrasi Pemerintahan Desa	Rp. 67.587.350	Rp. 58.773.000	87	100

2.	Fasilitasi Penyusunan Produk Hukum Desa	Rp. 66.665.473	Rp. 25.201.800	38	2
3.	Fasilitasi Pengelolaan Keuangan Desa	Rp. 2.554.374.609	Rp. 2.197.321.345	86	100
4.	Pembinaan Peningkatan Kapasitas Aparatur Pemerintah Desa	Rp. 159.992.317	Rp. 136.311.844	85	100
5.	Pembinaan dan Pemberdayaan BUM Desa dan Lembaga Kerja sama antar Desa	Rp. 393.072.414	Rp. 302.039.700	77	100
6.	Fasilitasi Penyusunan Profil Desa	Rp. 154.882.072	Rp. 149.434.756	96	100
7.	Fasilitasi Pengelolaan Aset Desa	Rp. 18.817.946	Rp. 17.270.000	92	100
8.	Fasilitasi Evaluasi Perkembangan Desa serta Lomba Desa dan Kelurahan	Rp. 41.148.577	Rp. 29.120.000	71	100

6. PROGRAM PENUNJANG URUSAN PEMERINTAHAN DAERAH KABUPATEN/KOTA

Program Ini merupakan program penunjang penyelenggaraan Administrasi perkantoran, untuk melakukan pelayanan, agar terpenuhinya penyediaan rapat, konsultasi, koordinasi, jasa, bahan, peralatan dan perlengkapan kantor serta jasa penunjang kinerja SKPD sesuai ketentuan.

Alokasi dan Realisasi Program/Kegiatan/Sub Kegiatan Tahun Anggaran 2022

No	Program/Kegiatan/Sub Kegiatan	Anggaran	REALISASI			%
			Fisik		Keuangan	
		(Rp)	Fisik	%	(Rp)	
	Program Penunjang Urusan Pemda Kab/Kota	6.248.184.229		86	5.387.242.069	86
I	Kegiatan Perencanaan, Penganggaran, dan	8,545,567			7,128,500	83

	Evaluasi Kinerja Perangkat Daerah					
1	Sub Kegiatan Penyusunan Dokumen Perencanaan Perangkat Daerah	4,003,879	6 dokumen	100	3,262,500	81
2	Sub Kegiatan Evaluasi Kinerja Perangkat Daerah	4,541,688	6 dokumen	100	3,866,000	85
II	Administrasi Keuangan Perangkat Daerah	5,013,204,564			4,233,832,015	84
3	Sub Kegiatan Penyediaan Gaji dan Tunjangan ASN	5,006,343,671	12 bulan	100	4,227,845,815	84
4	Sub Kegiatan Pelaksanaan Penatausahaan dan Pengujian/Verifikasi Keuangan SKPD	6,860,893	19 laporan	100	5,986,200	87
III	Administrasi Umum Perangkat Daerah	493,213,391			460,055,179	93
5	Sub Kegiatan Penyediaan Komponen Instalasi Listrik/Penerangan Bangunan Kantor	6,742,281	22 jenis	100	5,511,500	82
6	Sub Kegiatan Penyediaan Peralatan dan Perlengkapan Kantor	130,410,693	8 jenis	88	116,863,005	90
7	Sub Kegiatan Penyediaan Peralatan Rumah Tangga	6,218,978	24 jenis	100	4,886,500	79
8	Sub Kegiatan Penyediaan Barang Cetakan dan Penggandaan	7,313,439	8 jenis 12490 lbr	100 81	6,168,800	84

9	Sub Kegiatan Penyelenggaraan Rapat Koordinasi dan Konsultasi SKPD	342,528,000	400 org/kali 1 tahun 24 kali	87 100 83	326,625,374	95
IV	Penyediaan Jasa Penunjang Urusan Pemerintahan Daerah	580,738,557			543,659,675	94
10	Sub Kegiatan Penyediaan Jasa Komunikasi, Sumber Daya Air dan Listrik	43,056,134	4 jenis	75	22,645,275	53
11	Sub Kegiatan Penyediaan Jasa Peralatan dan Perlengkapan Kantor	26,750,000	3 jenis	100	17,072,000	64
12	Sub Kegiatan Penyediaan Jasa Pelayanan Umum Kantor	510,932,423	4 jenis 20 org	100 100	503,942,400	99
V	Pemeliharaan Barang Milik Daerah Penunjang Urusan Pemerintahan Daerah	152,482,150			142,566,700	93
13	Sub Kegiatan Penyediaan Jasa Pemeliharaan, Biaya Pemeliharaan dan Pajak Kendaraan Perorangan Dinas atau Kendaraan Dinas Jabatan	25,000,000	1 unit	100	24,977,300	99
14	Sub Kegiatan Penyediaan Jasa Pemeliharaan, Biaya Pemeliharaan, Pajak, dan Perizinan Kendaraan Dinas Operasional atau Lapangan	127,482,150	13 unit	100	117,589,400	92

7. Permasalahan dan Solusi

Permasalahan dan solusi yang dihadapi dalam melaksanakan urusan Pemberdayaan Masyarakat dan Desa Antara lain :

- Belum Optimalnya peran aktif Kelompok Masyarakat tertentu dalam pembangunan
- Masih Kurangnya Akses/Informasi bagi Masyarakat desa mengenai Program Pemberdayaan Masyarakat
- Belum maksimalnya Permodalan BUMDESA dan Belum memiliki legalitas usaha (izin usaha, NPWP) untuk meakses ke Perbankan (pada Kegiatan PUEM)
- Belum semua SKPD bermitra dengan pendamping professional P3MD
- Belum memasyarakatnya tentang TTG dan belum maksimalnya Masyarakat dalam Pemanfaatan SDA yang tersedia
- Kurang Adanya kesinambungan suatu Kegiatan/Program Terutama untuk program yang membutuhkan skema keberlanjutan sampai Periode Tertentu

Solusi/Upaya untuk mengatasi kendala tersebut :

- Perlunya Meningkatkan keterlibatan Lembaga Desa dan lembaga kemasyarakatan dalam mendukung Pelaksanaan Kegiatan Pemberdayaan Masyarakat
- Perlunya Media Informasi dan Komunikasi yang efektif bagi masyarakat atas akses Informasi Program Pemberdayaan Masyarakat
- Mensinergikan dengan Pemerintah daerah untuk permodalan Bumdesa
- menginformasikan dan Memaksimalkan keberadaan dan Peran pendamping professional (P3MD) sebagai mitra kerja kepada semua SKPD lintas Sektor
- Pembinaan terhadap pelaku TTG (Teknologi Tepat Guna)
- Perlunya Penguatan database Desa sehingga kegiatan Pemberdayaan Masyarakat dan Desa dapat lebih terukur dan tepat Sasaran

V. Indikator Kinerja Kunci

[illegible]

BAB IV

REALISASI PELAKSANAAN RENCANA KERJA (RKP) TAHUN 2021

(Tidak Melaksanakan Kegiatan ini)

BAB V

TUGAS PEMBANTUAN

(Tidak Melaksanakan Kegiatan ini)

BAB VI

TUGAS UMUM PEMERINTAHAN

(Tidak Melaksanakan Kegiatan ini)

BAB VII

PENERAPAN DAN PENCAPAIAN STANDAR PELAYANAN MINIMAL

(Tidak Melaksanakan Kegiatan ini)

BAB VIII

PENUTUP

Kesimpulan

Laporan Penyelenggaraan Pemerintah Daerah (LPPD) Dinas Pemberdayaan Masyarakat dan Desa Kabupaten Tanah Laut yang telah dijabarkan diatas didalamnya mengandung muatan Gambaran Umum SKPD, Arah Kebijakan Umum SKPD, Pengelolaan Keuangan Daerah, Penyelenggaraan Urusan Pemerintah Konkruen, Penyelenggaraan Tugas Umum Pemerintahan.

Tahun 2022 Dinas Pemberdayaan Masyarakat dan Desa melalui pagu anggaran perubahan sebesar **Rp. 11.733.605.829** yang terdiri dari pagu anggaran untuk Belanja Operasi **Rp. 11.556.383.267** dan Belanja Modal Sebesar **Rp. 177.222.562** untuk 5 (Lima) Program, 9 (Sembilan) Kegiatan dan 29 (Dua Puluh Sembilan) Sub Kegiatan dengan realisasi belanja Sebesar **87 %** dengan Realisasi Kinerja/Fisik dengan Persentase 90,84 %

Dalam upaya untuk meningkatkan kinerja DPMD Kabupaten Tanah Laut pada tahun mendatang, beberapa langkah strategis yang rencananya akan dilakukan antara lain :

- a. Pelaksanaan pembinaan baik oleh tingkat desa, kecamatan dan kabupaten kepada kelompok Masyarakat sehingga masyarakat lebih memahami tentang pentingnya partisipasi masyarakat dalam pembangunan perdesaan.
- b. Pelaksanaan Pelatihan/Bimbingan teknis/Sosialisasi yang disesuaikan dengan kebutuhan sumber daya aparatur pemerintahan desa.
- c. Pelaksanaan Pembinaan secara berkesinambungan oleh pihak kabupaten serta dianggarkan nya penambahan modal Bumdesa
- d. Pelaksanaan Bimbingan teknis dan pembinaan secara stimulan bagi pengelola keuangan Desa sehingga pengelola keuangan desa dapat memahami cara pembuatan dan penyajian pelaporan keuangan desa.

Pelaihari, Januari 2023

Kepala Dinas
Pemberdayaan Masyarakat dan Desa
Kabupaten Tanah Laut



H. BAMBANG KUSUDARISMAN, S.IP, M.SI
NIP. 19680818 199010 1 003

| LPPD DPMD T.A. 2021

KATA PENGANTAR

Puji dan syukur kami panjatkan kehadiat Allah SWT, atas rahmat dan karunia-Nya Laporan Keterangan Pertanggungjawaban (LKPJ) dan Laporan Penyelenggaraan Pemerintah Daerah (LPPD) Dinas Pemberdayaan Masyarakat dan Desa Kabupaten Tanah Laut Akhir Tahun Anggaran 2022 akhirnya dapat kami susun dengan segala keterbatasan yang ada pada kami.

Laporan Penyelenggaraan Pemerintahan Daerah 2022 dari Dari Dinas Pemberdayaan Masyarakat dan Desa Kabupaten Tanah Laut ini memuat Program dan sasaran pelaksanaan kegiatan, kondisi satuan kerja Perangkat Daerah, kondisi sarana prasarana, alokasi dan realisasi anggaran dari masing-masing kegiatan, hasil yang telah dicapai serta permasalahan yang dihadapi dan upaya pemecahannya.

Dalam penyusunan Laporan Keterangan Pertanggungjawaban (LKPJ) dan Laporan Penyelenggaraan Pemerintah Daerah (LPPD) Dinas Pemberdayaan Masyarakat dan Desa Kabupaten Tanah Laut didalamnya mengandung muatan Gambaran Umum SKPD, Arah Kebijakan Umum SKPD, Pengelolaan Keuangan Daerah, Penyelenggaraan Urusan Pemerintah Konkruen, Penyelenggaraan Tugas Umum Pemerintahan yang selanjutnya dijadikan dasar Penyusunan LKPJ Bupati Tanah Laut

Kami menyadari bahwa masih banyak kekurangan-kekurangan baik dalam pelaksanaan program maupun dalam menyusun laporan ini, untuk itu kami mengharapkan adanya kritik dan saran yang sifatnya membangun untuk kebaikan dan kemajuan dalam pelaksanaan kegiatan/program kedepan.

Demikian Laporan Keterangan Pertanggungjawaban (LKPJ) dan Laporan Penyelenggaraan Pemerintah Daerah (LPPD) Dinas Pemberdayaan Masyarakat dan Desa Kabupaten Tanah Laut Akhir Tahun Anggaran 2022 dibuat untuk dijadikan bahan selanjutnya. Semoga Allah SWT senantiasa meridhoi segala usaha dan pekerjaan kita. Amin.

Pelaihari, Januari 2023

Kepala Dinas
Pemberdayaan Masyarakat dan Desa
Kabupaten Tanah Laut

H. BAMBANG KUSUDARISMAN, S.IP, M.SI
NIP. 19680818 199010 1 003

DAFTAR ISI	
	Hal
KATA PENGANTAR	
BAB I PENDAHULUAN	1
A. DASAR HUKUM	1
B. GAMBARAN UMUM SKPD	2
BAB II RENCANA PEMBANGUNAN JANGKA MENENGAH SKPD (RPJM)	60
A. VISI MISI	60
B. STRATEGI DAN ARAH KEBIJAKAN DINAS PMD	61
BAB III URUSAN KONKUREN, FUNGSI PENUNJANG URUSAN	
PEMERINTAHAN DAERAH DAN URUSAN PEMERINTAHAN UMUM	63
BAB IV REALISASI PELAKSANAAN RENCANA KERJA (RKP)	
TAHUN 2022	114
BAB V TUGAS PEMBANTUAN	114
BAB VI TUGAS UMUM PEMERINTAHAN	114
BAB VII PENERAPAN DAN PENCAPAIAN STANDAR PELAYANAN MINIMAL	114
BAB VIIIPENUTUP	105
A. KESIMPULAN	105

DAFTAR TABEL

	Hal
I. TABEL DATA STATISTIK	
1. Tabel Jumlah Desa, Luas dan jumlah penduduk	10
2. Tabel Posyandu Aktif	14
3. Tabel PKK Aktif	42
4. Tabel Data Penempatan Transmigrasi	47
5. Tabel Data BUMDes Kabupaten Tanah Laut	49
6. Tabel Data Lembaga Adat dan Budaya	56
II. Penyelenggaraan Urusan Pemerintahan	
1. Tabel pencapaian Kinerja Pelayanan Dinas PMD	68
2. Tabel Rincian Program dan Realisasi Anggaran TA.2022	89
3. Kesesuaian Perencanaan Pembangunan (Kesesuaian antara Renstra dan Renja)	91
4. Tabel Alokasi dan Realisasi TA.2022	102
5. Tabel Rincian Alokasi dan Realisasi TA. 2022	112