

**LAPORAN KETERANGAN
PERTANGGUNG JAWABAN
(LKPJ) dan LAPORAN
PENYELENGGARAAN
PEMERINTAH DAERAH (LPPD)**

TAHUN 2019



**DINAS PEKERJAAN UMUM
PENATAAN RUANG DAN PERTANAHAN
KABUPATEN TANAH LAUT**

KATA PENGANTAR

Puji syukur kita panjatkan kehadiran Allah SWT, karena atas pekenannya Dinas Pekerjaan Umum, Penataan Ruang dan Pertanahan dapat menyelesaikan penyusunan Laporan Pertanggungjawaban Tahun 2019 walaupun penuh keterbatasan dan kekurangan sesuai dengan waktu yang telah ditetapkan.

Penyusunan Laporan Keterangan Pertanggung Jawaban pada dasarnya merupakan amanat dari Peraturan Pemerintah Nomor 3 Tahun 2007 tentang Laporan Penyelenggaraan Pemerintahan Daerah (LPPD) kepada Pemerintah, Laporan Keterangan Pertanggung Jawaban (LKPJ) Kepala Daerah kepada Dewan Perwakilan Rakyat Daerah dan Informasi Laporan Penyelenggaraan Pemerintahan Daerah (LPPD) kepada masyarakat.

Kami sadar bahwa LKPJ ini masih jauh dari sempurna, oleh karena itu, kritik dan saran yang bersifat konstruktif senantiasa kami nantikan untuk perbaikan atau penyempurnaan penyusunan laporan ini ditahun mendatang.

Akhir kata, semoga LKPJ ini bermanfaat khususnya bagi Dinas Pekerjaan Umum, Penataan Ruang dan Pertanahan dalam upaya menciptakan Good Governance dan juga bagi pihak-pihak yang berkepentingan dalam mengevaluasi kinerja Dinas Pekerjaan Umum, Penataan Ruang dan pertanahan.

Pelaihari, Pebruari 2020

KEPALA DINAS PEKERJAAN UMUM,
PENATAAN RUANG DAN PERTANAHAN
KABUPATEN TANAH LAUT,



Ir. H. AGUS SEKTYAJI
NIP. 19621002 198903 1 006

DAFTAR ISI

BAB I PENDAHULUAN..... 1

1. LATAR BELAKANG..... 1

2. GAMBARAN UMUM DINAS PUPRP..... 3

 a). Struktur Organisasi 3

 b). Kepegawaian..... 4

 c). Kondisi Sarana dan Prasarana yang digunakan

 d). Data Statistik 5

BAB II PENYELENGGARAAN URUSAN PEMERINTAHAN6

1. Urusan Wajib 6

 a). Tingkat Pencapaian Standart Pelayanan Minimal (SPM).....6

 b). Kesesuaian Perencanaan Pembangunan..... 9

 c). Program dan Kegiatan16

 d). Alokasi dan Realisasi Anggaran20

 e). Permasalahan dan Solusi26

BAB III PENYELENGGARAAN TUGAS PEMBANTUAN.....31

1. Tugas Pembantuan Yang diterima dari Pemerintah/Pemerintah Provinsi.31

 a). Dasar Hukum.....31

 b). Instansi Pemberi Tugas Pembantuan.....31

 c). Program, Kegiatan31

 d). Kondisi Sarana dan Prasarana yang digunakan31

 e). Sumber dan Jumlah Anggaran Yang Digunakan31

 f). Realisasi Pelaksanaan Program dan Kegiatan31

 g). Permasalahan dan Solusi31

BAB IV PENYELENGGARAAN TUGAS UMUM PEMERINTAHAN 32

1. Kerjasama Daerah..... 32

 a). Dinas PUPRP tidak melaksanakan kegiatan tersebut

2. Pengelolaan Kawasan Khusus32

 a). Dinas PUPRP tidak melaksanakan kegiatan tersebut

BAB V PENUTUP..... 33

1. Kesimpulan 33

2. Keberhasilan Yang dicapai SKPD 33

 a). Prestasi Yang dicapai SKPD

 b). Prestasi Yang dicapai oleh Lembaga atau Masyarakat Binaan SKPD

DAFTAR TABEL

1. Tabel Kualifikasi Pendidikan, Pangkat dan Golongan, Jumlah Pejabat Struktural dan Fungsional
2. Tabel Standar Pelayanan Minimal (SPM)
3. Tabel Kesesuaian Perencanaan Pembangunan (Kesesuai Antara Renstra dan Renja)
4. Alokasi dan Realisasi Anggaran

BAB I

PENDAHULUAN

1. Latar Belakang

Penyelenggaraan Pemerintahan Daerah senantiasa menuntut adanya percepatan, terwujudnya kesejahteraan masyarakat melalui peningkatan pelayanan, pemberdayaan dan peran serta masyarakat dengan memperhatikan prinsip demokrasi, pemerataan, keadilan, serta Pemerintah juga memberikan perhatian yang sungguh-sungguh dalam menanggulangi Korupsi, Kolusi dan Nepotisme (KKN), sehingga tercipta pemerintahan yang bersih dan mampu menyediakan *public goods and services* sebagaimana yang diharapkan masyarakat.

Good governance yang dimaksud adalah merupakan proses penyelenggaraan kekuasaan negara dalam melaksanakan penyediaan public good and services disebut governance (pemerintahan atau pemerintahan), sedangkan praktek terbaiknya disebut “good governance” (pemerintahan yang baik). Agar “good governance” dapat menjadi kenyataan dan berjalan dengan baik, maka dibutuhkan komitmen dan keterlibatan semua pihak yaitu pemerintah dan masyarakat. Good Governance yang efektif menuntut adanya “alignment” (koordinasi) yang baik dan integritas, profesional serta etos kerja dan moral yang tinggi. Dengan demikian penerapan konsep good governance penyelenggaraan kekuasaan pemerintah negara merupakan tantangan tersendiri.

Terselenggaranya good governance merupakan prasyarat utama untuk mewujudkan aspirasi masyarakat dalam mencapai tujuan dan cita-cita bangsa dan negara.

Konsep dasar akuntabilitas didasarkan pada klasifikasi tanggungjawab managerial pada tiap lingkungan dalam organisasi yang bertujuan untuk pelaksanaan kegiatan pada tiap bagian. Masing-masing individu pada setiap jajaran aparatur bertanggung jawab atas kegiatan yang dilaksanakan pada bagiannya.

Dalam dunia pemerintahan akuntabilitas instansi pemerintah merupakan perwujudan kewajiban instansi pemerintah untuk mempertanggungjawabkan keberhasilan atau kegagalan pelaksanaan misi instansi yang bersangkutan.

Laporan Keterangan Pertanggungjawaban (LKPJ) Instansi Pemerintah dibuat dalam rangka perwujudan pertanggungjawaban pelaksanaan tugas pokok dan fungsi

serta pengelolaan sumber daya dan pelaksanaan kebijakan yang dipercayakan kepada setiap instansi pemerintah, berdasarkan suatu sistem akuntabilitas yang memadai.

Laporan Keterangan Pertanggungjawaban (LKPJ) Instansi Pemerintah juga berperan sebagai alat kendali, alat penilai kinerja dan alat pendorong terwujudnya good governance. Dalam perspektif yang lebih luas, maka (LKPJ) berfungsi sebagai media pertanggungjawaban kepada publik. Semua itu memerlukan dukungan dan peran aktif seluruh lembaga pemerintahan pusat dan daerah serta partisipasi masyarakat.

Pelaksanaan penyusunan (LKPJ) Dinas Pekerjaan Umum, Penataan Ruang dan Pertanahan Kabupaten Tanah Laut dengan memperhatikan kepada peraturan perundang-undangan yang melandasi pelaksanaan (LKPJ), yaitu :

1. Peraturan Pemerintah Nomor 8 tahun 2006 tentang Pelaporan Keuangan dan Kinerja Instansi Pemerintah,
2. Inpres Nomor 7 tahun 1969 tentang Akuntabilitas Kinerja Instansi Pemerintah dan
3. Inpres nomor 5 tahun 2004 tentang Percepatan Pemberantasan Korupsi.
4. Peraturan Menteri Negara Pendayagunaan Aparatur Negara dan Reformasi Birokrasi Nomor 29 Tahun 2010 tentang Pedoman Penyusunan Penetapan Kinerja dan Pelaporan Kinerja Instansi Pemerintah
5. Peraturan Menteri Pendayagunaan Aparatur Negara dan Reformasi Birokrasi Republik Indonesia Nomor 53 Tahun 2014 tentang Petunjuk Teknis Perjanjian Kinerja, Pelaporan Kinerja dan Tata Cara Reviu Atas Laporan Kinerja Instansi Pemerintah

1.1. GAMBARAN UMUM PERANGKAT DAERAH

1.1.1. Kedudukan

Dinas Pekerjaan Umum, Penataan Ruang dan Pertanahan Kabupaten Tanah Laut terbentuk tahun 2016 setelah ada perubahan nama/nomenklatur, dan dengan diberlakukannya UU No. 23 tahun 2014 tentang Pemerintah Daerah yang selanjutnya menindaklanjuti peraturan pemerintah nomor 18 tahun 2016.

Sesuai dengan Peraturan Daerah Kabupaten Tanah Laut Nomor 6 Tahun 2016 tentang Pembentukan dan Susunan Perangkat Daerah yang dijabarkan dalam Peraturan Bupati Tanah Laut Nomor 68 Tahun 2016 tentang Kedudukan, Susunan Organisasi, Tugas Dan Fungsi Serta Tata Kerja Dinas Pekerjaan Umum, Penataan Ruang Dan Pertanahan Kabupaten Tanah Laut, disebutkan bahwa Dinas Pekerjaan Umum, Penataan Ruang dan Pertanahan Kabupaten Tanah Laut merupakan unsur pelaksana urusan pemerintahan bidang pekerjaan umum dan penataan ruang dan bidang pertanahan yang menjadi kewenangan daerah yang dipimpin oleh Kepala Dinas yang berkedudukan dibawah dan bertanggung jawab kepada Bupati melalui Sekretaris Daerah.

1.1.2. Tugas, Fungsi, dan Struktur Organisasi Perangkat Daerah

Sesuai dengan Peraturan Daerah Kabupaten Tanah Laut Nomor 6 Tahun 2016 tentang Pembentukan dan Susunan Perangkat Daerah yang dijabarkan dalam Peraturan Bupati Tanah Laut Nomor 68 Tahun 2016 tentang Kedudukan, Susunan Organisasi, Tugas Dan Fungsi Serta Tata Kerja Dinas Pekerjaan Umum, Penataan Ruang Dan Pertanahan Kabupaten Tanah Laut, disebutkan bahwa :

1.1.2.1. Tugas

Dinas Pekerjaan Umum, Penataan Ruang dan Pertanahan mempunyai tugas melaksanakan urusan pemerintahan yang menjadi kewenangan daerah dalam bidang pekerjaan umum, penataan ruang dan bidang pertanahan serta tugas pembantuan yang diberikan kepada daerah.

1.1.2.2. Fungsi

Dinas Pekerjaan Umum, Penataan Ruang dan Pertanahan mempunyai fungsi:

1. perumusan kebijakan teknis bidang pekerjaan umum, penataan ruang dan bidang pertanahan;
2. pelaksanaan kebijakan teknis bidang pekerjaan umum, penataan ruang dan bidang pertanahan;
3. pelaksanaan evaluasi dan pelaporan bidang pekerjaan umum, penataan ruang dan bidang pertanahan;
4. pelaksanaan administrasi dinas;
5. pembinaan UPT Dinas; dan 6. pelaksanaan fungsi lain yang diberikan Bupati terkait dengan tugas dan fungsinya.

5.1.1.1. Struktur Organisasi

Susunan Organisasi Dinas Pekerjaan Umum, Penataan Ruang Dan Pertanahan Kabupaten Tanah Laut adalah sebagai berikut :

- a. Sekretariat terdiri dari :
 - 1) Sub Bagian Perencanaan;
 - 2) Sub Bagian Keuangan; dan
 - 3) Sub Bagian Umum dan Kepegawaian.
- b. Bidang Sumber Daya Air terdiri dari:
 - 1)Seksi Irigasi, Sungai, Rawa dan Pantai;
 - 2)Seksi Operasi dan Pemeliharaan Pengairan; dan
 - 3)Seksi Perencanaan Sumber Daya Air.
- c. Bidang Bina Marga terdiri dari :
 - 1)Seksi Pembangunan Jalan dan Jembatan;
 - 2)Seksi Peningkatan, Pemeliharaan dan Pengawasan Jalan dan Jembatan; dan
 - 3)Seksi Perencanaan Bina Marga.
- d. Bidang Cipta Karya dan Jasa Konstruksi terdiri dari:
 - 1)Seksi Air Bersih dan Sanitasi;
 - 2)Seksi Tata Bangunan; dan
 - 3)Seksi Bina Jasa Konstruksi.
- e. Bidang Tata Ruang terdiri dari :
 - 1)Seksi Perencanaan Tata Ruang; dan
 - 2)Seksi Pemanfaatan Tata Ruang.
- f. Bidang Pertanahan terdiri dari :

- 1)Seksi Administrasi Pertanahan; dan
 - 2)Seksi Pengaturan Tanah Pemerintah dan Fasilitas Umum.
- g. Kelompok Jabatan Fungsional.
- Dinas Pekerjaan Umum, Penataan Ruang dan Pertanahan Kabupaten Tanah Laut memiliki 2 (dua) Unit Pelaksana Teknis (UPT) yaitu :
- a. UPT Laboratorium; dan
 - b. UPT Peralatan.

BAB II

RENCANA STRATEGIS DINAS PEKERJAAN UMUM, PENATAAN RUANG DAN PERTANAHAN

2.1. VISI DAN MISI

2.1.1. Visi Perangkat Daerah

Dalam Peraturan Daerah Kabupaten Tanah Laut Nomor 2 Tahun 2019 tentang Rencana Pembangunan Jangka Menengah Daerah Kabupaten Tanah Laut Tahun 2018-2023, Visi Kabupaten Tanah Laut adalah : **“Terwujudnya Tanah Laut yang BERINTERAKSI”**

Kata “BERINTERAKSI” pada Visi di atas merupakan singkatan dari frasa: “Berkarya, Inovasi, Tertata, Religius, Aktual, dan Sinergi”. Penjabaran makna dari Visi Daerah Kabupaten Tanah Laut Tahun 2018-2023 adalah sebagai berikut:

BERKARYA : Makna kata “berkarya” lebih tinggi daripada kata “bekerja”; yaitu merujuk pada hasil kerja. Maknanya adalah bahwa selama periode 2018-2023, para pelaku pembangunan di Daerah Kabupaten Tanah Laut, secara bersama-sama, berkarya mewujudkan tujuan dasar dari pembangunan daerah, yaitu peningkatan taraf kesejahteraan rakyat. Secara makro, indikasi dari adanya karya dalam peningkatan taraf kesejahteraan rakyat adalah meningkatnya laju pertumbuhan PDRB perkapita, yang diiringi dengan laju inflasi di Daerah yang semakin terkendali; tingkat ketimpangan pendapatan dan ketimpangan regional yang semakin menurun; rasio kesenjangan kemiskinan serta jumlah Keluarga Pra Sejahtera dan Keluarga Sejahtera I yang semakin menurun; pembangunan manusia yang semakin baik; dan meningkatnya daya saing daerah yang semakin.

INOVASI : Inovasi adalah solusi logis terhadap adanya tekanan keterbatasan keuangan daerah dan meningkatnya harapan dan tuntutan masyarakat terhadap pelayanan publik yang

berkualitas. Karena itu, inovasi dalam penyelenggaraan pelayanan publik, yang dilaksanakan seluruh perangkat Daerah Kabupaten Tanah Laut, harus semakin ditingkatkan dalam rangka percepatan peningkatan taraf kesejahteraan rakyat. Inovasi Pelayanan Publik adalah terobosan jenis pelayanan, baik yang merupakan gagasan / ide kreatif orisinal dan/atau adaptasi / modifikasi, yang memberikan manfaat bagi masyarakat, baik secara langsung maupun tidak langsung. Dalam rangka inovasi tersebut, maka percepatan pembangunan inovasi pelayanan publik perlu ditingkatkan melalui penjangkaran dan penumbuhan pengetahuan serta terobosan dalam rangka percepatan peningkatan kualitas pelayanan publik. Selain itu, inovasi di tingkat kelompok-kelompok masyarakat, khususnya di industri kreatif, juga harus kembangkan sehingga lebih mampu mandiri dalam upaya peningkatan taraf kesejahteraannya.

- TERTATA** : Secara umum, makna “tertata” adalah tertib administrasi dan tertib substansi. Artinya, aspek administrasi dan aspek substansi diatur secara tertib dalam sebuah siklus atau proses perencanaan yang semakin berkualitas. Dengan demikian, kualitas perencanaan di perangkat daerah, terutama yang berkaitan dengan akuntabilitas kinerja harus semakin ditingkatkan secara berkesinambungan.
- RELIGIUS** : Pada aspek religius ini, peran sektor keagamaan harus semakin ditingkatkan untuk peningkatan produktivitas aparatur dan masyarakat. Aparatur sipil di tiap perangkat daerah harus menjadi teladan dan menginspirasi upaya peningkatan produktivitas pada semua lini kehidupan kemasyarakatan.
- AKTUAL** : Penekanan pada aspek aktual ini adalah bahwa pilihan kebijakan serta program dan kegiatan dari perangkat daerah harus relevan secara waktu, relevan secara lokasi,

dan relevan dengan pihak yang dilayani, yaitu masyarakat di Daerah Kabupaten Tanah Laut.

SINERGI : Sinergi dimaksudkan untuk penguatan prinsip kegotongroyongan dalam upaya peningkatan kesejahteraan rakyat. Ego sektoral dan ego bidang harus dihapus dan digantikan dengan integrasi, sinkronisasi, dan sinergi baik antardaerah, antarruang, antarwaktu, antarfungsi pemerintah maupun antara pusat dan daerah. Upaya integrasi, sinkronisasi, dan sinergi di tingkat perangkat daerah juga harus ditingkatkan melalui penjenjangan akuntabilitas kinerja sehingga dapat memberi kontribusi yang nyata pada percepatan peningkatan kesejahteraan masyarakat, baik secara langsung maupun secara tidak langsung.

Tagline dari Visi Daerah Kabupaten Tanah Laut tahun 2018-2023 adalah **“DESA DIBINA, KOTA DITATA”**.

Sedangkan motto dalam pencapaiannya adalah **“KERJA KERAS, CERDAS, TUNTAS, BERKUALITAS, DAN IKHLAS”**.

Dengan demikian, fokus dari keseluruhan Visi Daerah Kabupaten Tanah Laut tahun 2018-2023 adalah **Tanah Laut yang BERINTERAKSI** pada lokus **“DESA DIBINA, KOTA DITATA”** melalui **“KERJA KERAS, CERDAS, TUNTAS, BERKUALITAS, DAN IKHLAS”**.

Fokus pada lokus **“DESA DIBINA, KOTA DITATA”** adalah karena pada hakikatnya masyarakat berdomisili di wilayah perdesaan dan perkotaan.

2.1.2. Misi Perangkat Daerah

Memperhatikan perubahan kondisi yang akan dihadapi pada masa yang akan datang dan dalam rangka mewujudkan “Tanah Laut yang BERINTERAKSI”, maka misi pembangunan Daerah Kabupaten Tanah Laut pada periode 2018–2023 adalah sebagai berikut:

1. Berkarya meningkatkan kualitas sumber daya manusia dan pelayanan masyarakat yang berbasis teknologi untuk meningkatkan pembangunan ekonomi, sosial dan budaya.

2. Menciptakan inovasi di segala sendi kehidupan masyarakat dan pengembangan industri kreatif.
3. Membangun tata kelola pemerintahan yang baik (Good Governance).
4. Meningkatkan kuantitas dan kualitas religiusitas dalam penyelenggaraan pemerintahan Daerah dan kehidupan masyarakat.
5. Membangun sinergitas yang baik antar tingkat pemerintahan dalam rangka meningkatkan kesejahteraan masyarakat.

Aspek BERKARYA diwujudkan dengan meningkatkan kualitas sumber daya manusia dan pelayanan masyarakat yang berbasis teknologi, yang pada gilirannya nanti meningkatkan pembangunan ekonomi, sosial dan budaya di Daerah Kabupaten Tanah Laut.

Aspek INOVASI diwujudkan dengan menciptakan inovasi di segala sendi kehidupan masyarakat dan pengembangan industri kreatif.

Aspek TERTATA diwujudkan dengan membangun tata kelola pemerintahan yang baik (Good Governance).

Aspek RELIGIUS diwujudkan dengan meningkatkan kuantitas dan kualitas religiusitas dalam penyelenggaraan pemerintahan Daerah dan kehidupan masyarakat.

Sedangkan aspek AKTUAL dan SINERGI diwujudkan dengan membangun sinergitas yang baik antartingkat pemerintahan dalam rangka meningkatkan kesejahteraan masyarakat.

Tabel Keterkaitan Visi dan Misi Daerah Kabupaten Tanah Laut Tahun 2018-2023

VISI : Terwujudnya Tanah Laut yang BERINTERAKSI		
Pokok-Pokok Visi	MISI	
BERKARYA	1.	Berkarya meningkatkan kualitas sumber daya manusia dan pelayanan masyarakat yang berbasis teknologi untuk meningkatkan pembangunan ekonomi, sosial dan budaya.
INOVASI	2.	Menciptakan inovasi di segala sendi kehidupan masyarakat dan pengembangan industri kreatif.
TERTATA	3.	Membangun tata kelola pemerintahan yang baik (Good Governance).
RELIGIUS	4.	Meningkatkan kuantitas dan kualitas religiusitas dalam penyelenggaraan pemerintahan Daerah dan kehidupan masyarakat.
AKTUAL SINERGI	5.	Membangun sinergitas yang baik antartingkat pemerintahan dalam rangka meningkatkan kesejahteraan masyarakat.

2.2. STRATEGI DAN ARAH KEBIJAKAN

Sasaran	Strategi	Arah Kebijakan
Tersedianya infrastruktur transportasi yang terintegrasi dan berkualitas serta meningkatnya pelayanan untuk mendukung pergerakan orang, barang dan jasa.	Peningkatan pembangunan, dan rehabilitasi jalan dan jembatan kabupaten yang mendukung pergerakan orang, barang dan jasa.	Penerapan SPM Bidang Pekerjaan Umum dan Penataan Ruang
	Peningkatan Pembangunan jalan dan persimpangan strategis	Pembangunan jalan dan persimpangan strategis
Tersedianya infrastruktur sumber daya air untuk mendukung upaya konservasi dan pendayagunaan sumber daya air, serta pengendalian daya rusak air dan gelombang	Peningkatan kegiatan normalisasi sungai	Normalisasi sungai
	Peningkatan pengendalian pencemaran DAS di hulu	Pengendalian pencemaran DAS di hulu
	Peningkatan kegiatan untuk mengurangi abrasi pantai	Mengurangi abrasi pantai
Meningkatnya akses masyarakat terhadap infrastruktur dasar permukiman yang mencakup air bersih dan sanitasi	Melaksanakan penyediaan sarana dan prasarana air bersih dan sanitasi di daerah yang rawan air bersih dan fasilitas sanitasi yang buruk	Penerapan SPM Bidang Pekerjaan Umum dan Penataan Ruang
		Menunjang peningkatan kinerja BUMD PDAM dalam pelayanan air minum
Meningkatnya infrastruktur pelayanan publik dan aparatur	Peningkatan kualitas dan kenyamanan gedung untuk pelayanan masyarakat dan kawasan perkantoran	Pembangunan gedung kawasan perkantoran Pemkab yang representatif

BAB III

URUSAN KONKUREN, FUNGSI PENUNJANG URUSAN PEMERINTAHAN DAERAH DAN URUSAN PEMERINTAHAN UMUM

A. Urusan Konkuren

a. Ringkasan Urusan Wajib

Dinas Pekerjaan Umum, Penataan Ruang dan Pertanahan Tidak Melaksanakan Urusan tersebut.

B. Indikator Kinerja Kunci

1. Tataran Pengambil Kebijakan

2. Tataran Pelaksana Kebijakan

1) Administrasi Umum (8 Aspek)

2) Fungsi Penunjang Urusan Pemerintahan

3) Urusan Pemerintahan Umum

4) Tataran Pelaksana Kebijakan Aspek Tingkat Capaian Kinerja Urusan Wajib dan Pilihan

BAB IV
REALISASI PELAKSANAAN RENCANA KERJA DINAS PEKERJAAN
UMUM, PENATAAN RUANG DAN PERTANAHAN TAHUN 2019

NO	URUSAN	ANGGARAN (Rp)	REALISASI (Rp)	%
	SEKRETARIAT			
I	Program Pelayanan Administrasi Perkantoran			
1	Penyediaan Jasa Komunikasi, Sumber Daya Air dan Listrik	444.172.000.00	293,778,830	66.14
2	Penyediaan Jasa Pemeliharaan, dan Perizinan Kendaraan Dinas / Operasional	496.511.200.00	283,282,600	57.05
3	Penyediaan Jasa Kebersihan Kantor	10.453.500.00	8,895,000	85.09
4	Penyediaan Jasa Perbaikan Peralatan Kerja	75.400.000.00	70,875,000	94.00
5	Penyediaan Alat Tulis Kantor	170.588.100,00	159,748,000	93.65
6	Penyediaan Barang Cetak dan Penggandaan	41.182.200.00	32,640,700	79.26
7	Penyediaan Komponen Instalasi Listrik/Penerangan Bangunan Kantor	67.345.600.00	53,343,900	79.21
8	Penyediaan Peralatan dan Perlengkapan Kantor	949.673.300.00	628,921,465	66.23
9	Penyeiaan Bahan Bacaan dan Peraturan Perundang-undangan	5.400.000.00	5,400,000	100.00
10	Penyediaan Makanan dan Minuman	176.400.000.00	103,950,000	58.93
11	Rapat-rapat Koordinasi dan Konsultasi ke	1.394.102.500.00		98.21

	Iuar Daerah		1,369,094,921	
12	Rapat-rapat Koordinasi dan Konsultasi di dalam Daerah	441.000.000.00	167,700,000	38.03
13	Penyediaan Jasa Penunjang Kinerja SKPD	1.804.678.160.00	1,744,131,109	96.64
II	Program Peningkatan Sarana dan Prasarana Aparatur			
14	Pemeliharaan Rutin/berkala gedung Kantor	341.887.600.00	279,250,000	93.08
15	Pengadaan Pakaian Dinas Beserta Perlengkapannya	300.000.00000	324,788,000	95.00
III	Program Peningkatan Kapasitas Sumber Daya Aparatur			
16	Bimbingan Teknis Implementasi Peraturan Perundang-Undangan	45.000.000,00	22,500,000	50.00
IV	Program Peningkatan Pengembangan Sistem Pelaporan Capaian Kinerja dan Keuangan			
17	Penyusunan Pelaporan Keuangan Akhir Tahun	30.203.500.00	28,690,000	94.99
V	Program Pembinaan dan Pengembangan Aparatur			
18	Penyusunan Rencana Pembinaan Karir PNS	2.520.000,00	2,520,000	100.00
VI	Program Peningkatan dan Pengembangan Pengelolaan Aset Daerah			
19	Penyusunan Tabulasi Data Aset Tetap	27.549.000,00	5,889,600	21.38
VII	Program Perencanaan Pembangunan Daerah			

20	Penyusunan Rencana Strategis (Renstra) dan Rencana Kerja (Renja) SKPD	9.999.750.00	6,904,200	69.04
		6.834.066.410,00	5,592,303,325	81.83
	BIDANG BINA MARGA			
VIII	Program Pembangunan Jalan dan Jembatan			
21	Perencanaan Pembangunan Jalan	700.000.000.00	685,080,000	97.87
22	Pembangunan Jalan	15.669.619.586.00	15,017,015,585	95.84
23	Perencanaan Pembangunan Jembatan	500.000.000.00	490,665,890	98.13
24	Pembangunan Jembatan	15.322.992.500.00	14,954,972,177	97.60
IX	Program Rehabilitasi/Pemeliharaan Jalan dan Jembatan			
25	Perencanaan Rehabilitasi/Pemeliharaan Jalan	700.000.000.00	681,155,000	97.31
26	Rehabilitasi/Pemeliharaan Jalan	22.944.374.204.00	21,649,858,619	94.36
27	Rehabilitasi/Pemeliharaan Jalan (DAK)	37.508.881.000.00	36,269,348,000	96.70
28	Rehabilitasi/Pemeliharaan Jalan (DAK) Penugasan	14.781.771.000,00	14,175,144,000	95.90
		108.127.638.290,00	103,923,239,271	96.11

	BIDANG SUMBER DAYA AIR			
X	Program Rehabilitasi / Pemeliharaan Talud / Brojong			
29	Perencanaan Rehabilitasi / Pemeliharaan Talud / Brojong	6.330.109.650.00	5,851,900,200	92.45
XI	Program Pengembangan dan Pengelolaan jaringan Irigasi, Rawa dan Jaringan Pengairan Lainnya			
30	Perencanaan Pembangunan Jaringan Irigasi	2.869.897.800.00	2,154,836,200	75.08
31	Pembangunan Pintu Air	2.539.943.700.00	2,418,246,350	95.21
32	Pelaksanaan Normalisasi Saluran Sungai	2.036.155.000.00	1,771,740,000	87.01
33	Optimalisasi Fungsi Jaringan Irigasi yang Telah Dibangun	3.643.087.000.00	2,228,692,800	61.18
34	Pemberdayaan Petani Pemakai Air	193.734.000.00	66,599,000	34.38
35	Rehabilitasi/Pemeliharaan Jaringan Irigasi (DAK	5.951.760.000.00	5,260,076,800	88.38
XII	Program Pengembangan, Pengelolaan dan Konservasi Sungai, Danau dan Sumber Daya Air Lainnya.		-	
36	Pembangunan Embung dan Bangunan Penampung Air Lainnya	1.525.000.000.00	907,991,400	59.54
		25.089.687.150.00	20,660,082,750	82.34

	BIDANG CIPTA KARYA & TATA RUANG			
XIV	Program Pembangunan Saluran Drainase/Gorong-gorong			
37	Pembangunan Saluran Drainase/Gorong-gorong	8.042.611.776.00	7,211,388,462	89.66
XV	Program Pengembangan Kinerja Pengelolaan Air Minum dan Air Limbah			
38	Penyediaan Prasarana dan Sarana Air Minum Bagi Masyarakat Berpenghasilan Rendah	17.239.100.000.00	16,321,039,348	94.67
39	Pengembangan Sistem Penyediaan air Minum dan Pengelolaan Sanitasi (Pendamping PAMSIMAS)	2.049.999.600.00	1,970,164,700	96.11
40	Penyediaan Prasarana dan Sarana Air Limbah (DAK Reguler)	2.704.890.990.00	2,703,890,990	99.96
41	Penyediaan Prasarana dan Sarana Air Minum Bagi Masyarakat Berpenghasilan Rendah (DAK PENUGASAN)	3.174.423.000.00	2,995,418,785	94.36
42	Penyediaan Prasarana dan Sarana Air Minum Bagi Masyarakat Berpenghasilan Rendah (DAK Reguler)	1.500.000.000,00	1,420,574,340	94.70
XVI	Program Pengembangan Wilayah Strategis dan Cepat Tumbuh			
43	Pendamping PNPM Mandiri Perkotaan (P2KP)	99.999.750.00	24,216,700	24.22
XVII	Program Keciaptakaryaan			
44	Pembangunan Gedung Kantor	14.317.317.990.00	13,538,793,000	94.56
45	Pemeliharaan Rutin/Berkala Gedung Kantor	494.900.000.00	486,931,000	98.39
XVIII	Program Pengaturan Jasa Konstruksi			

46	Pembinaan badan Usaha Jasa Konstruksi	349.999.900.00	161,206,486	46.06
		49.973.243.006.00	46,833,623,811	93.72
	TATA RUANG			
XIX	Program Perencanaan Tata Ruang			
47	Sosialisasi Peraturan Perundang-Undangan Tentang Rencana Tata Ruang	56.677.150,00	38,708,100	68.30
48	Penyusunan Rencana Detail Tata Ruang Kawasan	1.661.928.550,00	1,142,455,697	68.74
49	Rapat Koordinasi Tentang Rencana Tata Ruang	19.511.700.00	19,189,900	98.35
		1.738.117.400.00	1,200,353,697	69.06
	PERTANAHAN			
XX	Program Penataan Pengusaan, Pemilikan, Penggunaan dan Pemanfaatan Tanah			
50	Penataan Penguasaan, Pemilikan, Penggunaan dan Pemanfaatan Tanah	68.140.000.00	25,410,000	37.29
XXI	Program Penataan Daerah Otonomi Baru			
51	Toponomi/Penamaan Rupa Unsur Administrasi Pemerintahan	46.625.000.00	24,360,000	52.25
XXII	Program Penataan Tata Guna Tanah			
52	Inventarisasi Tanah Pemerintah Daerah dan Fasilitas Umum	53.710.000.00	13,575,000	25.27

XXIII	Program Penyelesaian Konflik-konflik Pertanahan			
53	Fasilitasi Penyelesaian Konflik-konflik Pertanahan	48,296,000	14,958,000	30.97
		168.475.000.00	78,303,000	36.12
	UPT PERALATAN			
XXIV	Program Pelayanan Administrasi Perkantoran			
54	Penyediaan Jasa Komunikasi, Sumber Daya Air dan Listrik	57.041.300.00	40,918,644	71.74
55	Penyediaan Jasa Pemeliharaan dan perizinan Kendaraan Dinas/Operasional	170.184.000.00	129,568,700	76.13
56	Penyediaan Jasa Kebersihan Kantor	1.937.400.00	1,655,000	85.42
57	Penyediaan Jasa Perbaikan Peralatan Kerja	3.978.000.00	750,000	18.85
58	Penyediaan Alat Tulis Kantor	16.196.600.00	11,587,000	71.54
59	Penyediaan Barang Cetak dan Penggandaan	9.720.000.00	4,564,200	46.96
60	Penyediaan Komponen Instalasi Listrik/Penerangan Bangunan Kantor	5.423.700.00	4,095,000	75.50
61	Penyediaan Peralatan dan Perlengkapan Kantor	131.589.900.00	32,983,500	25.07
62	Penyediaan Bahan Bacaan dan Peraturan Perundang-Undangan	1.080.000,00	900,000	83.33
63	Penyediaan Makanan dan Minuman	5.223.750,00	2,756,250	52.76
		402.374.650,00	229,778,294	57.11

	UPT LABORATORIUM			
XXV	Program Pelayanan Administrasi Perkantoran			
64	Penyediaan Jasa Kebersihan Kantor	1.077.000.00	1,061,000	98.51
65	Penyediaan Jasa Perbaikan Peralatan Kerja	2.655.000,00	1,500,000	56.50
67	Penyediaan Alat Tulis Kantor	9.336.900.00	9,200,000	98.53
68	Penyediaan Barang Cetak dan Penggandaan	6.050.000.00	3,448,800	57.00
69	Penyediaan Komponen Instalasi Listrik/Penerangan Bangunan Kantor	1.345.200.00	1,333,500	99.13
70	Penyediaan Peralatan dan Perlengkapan Kantor	66.435.500.00	58,611,400	88.22
71	Penyediaan Bahan Bacaan dan Peraturan Perundang-Undangan	1.080.000.00	1,080,000	100.00
72	Penyediaan Makanan dan Minuman	6.075.000.00	4,545,000	74.81
XXVI	Program Peningkatan Kapasitas Sumber Daya Aparatur			
73	Bimbingan Teknis Implementasi Peraturan Perundang-Undangan	29.062.500,00	5,250,000	18.06
XXVII	Program Pengembangan Teknologi Konstruksi			
74	Identifikasi dan Informasi Teknik Konstruksi	45.675.000,00	44,715,000	97.90
75	Optimalisasi Laboratorium Penguji	54.266.200,00	11,223,250	20.68
		223.058.300.00	141,967,950	63.65

a. Permasalahan dan Solusi

Permasalahan UPT Peralatan

1. Dari 24 Alat Berat yang ada (8 unit yang rusak berat dan 13 unit dalam kondisi baik) sebagian besar produksi Tahun 1991 keatas, bahkan ada yang produksi Tahun 1983 (Three Whell Loader) dan diproduksi oleh perusahaan yang sudah tidak beroperasi lagi (Perusahaan Barata, Perusahaan Bukaka). Hal tersebut mempersulit dalam perolehan suku cadang bila Alat Berat mengalami kerusakan, karena dipasaran/perusahaannya sudah tidak terdapat lagi suku cadang yang ada.

Solusi

1. Diperlukan peremajaan peralatan dan pengadaan Alat Berat baru

Permasalahan UPT Laboratorium Pengujian Material Konstruksi

1. Masih kurangnya SDM yang mumpuni dalam pengelolaan/pelaksanaan tugas Laboratorium Ke PU an.
2. Belum adanya system manajemen pelaksanaan teknis serta mutu yang baik mengenai Laboratorium.
3. Belum tercapainya target PAD untuk pelayanan pada Laboratorium.

Solusi

1. Penambahan personil yang mumpuni serta perlu dilaksanakannya Bimtek terkait pelaksanaan pengujian pada Laboratorium
2. Pembelajaran yang lebih lagi untuk system manajemen Laboratorium bagi puncak manajerial Laboratorium.
3. Perlu adanya kerjasama dan dukungan operasional dengan bidang-bidang terkait penggunaan pelayanan Laboratorium Ke PU an.

- **Permasalahan Bidang Sumber Daya Air**

1. Terbatasnya dana yang tersedia untuk mengatasi berbagai masalah seperti pengentasan banjir, penanganan abrasi pantai, operasi dan pemeliharaan jaringan irigasi dan lain-lain.
2. Tidak terealisasikannya perencanaan-perencanaan dari bidang SDA untuk mengatasi permasalahan seperti pada point 1, akibat minimnya anggaran untuk bidang SDA. Hal ini juga berakibat tidak tercapainya target Renstra Bidang Sumber Daya Air.
3. Terbatasnya jumlah SDM terutama yang memiliki kompetensi teknis Bidang Sumber Daya Air.

Solusi

1. Penambahan anggaran untuk Bidang Sumber Daya Air sesuai dengan skala prioritas dan tingkat kemendesakan.
2. Prosedur penentuan paket-paket pekerjaan yang disetujui dalam anggaran tahun berikut sebaiknya tidak hanya memprioritaskan usulan Musrembang (bottom up) tetapi juga memperhatikan usulan yang berasal dari Dinas terkait (top down).
3. Peningkatan kapasitas SDM yang ada dengan mengikutsertakan dalam berbagai pelatihan teknis yang sesuai dengan Bidang Sumber Daya Air.
4. Penambahan jumlah tenaga teknis dalam hal ini PNS yang memiliki latar belakang pendidikan yang relevan dengan bidang Sumber Daya Air.

- **Permasalahan Bidang Cipta Karya dan Jasa Konstruksi**

1. Kurangnya tenaga staf PNS dibidang yang hanya berisi 6 staf PNS secara keseluruhan yang mana hal tersebut tidak sesuai dengan beban kerja yang ada.
2. Tidak adanya Pejabat Struktural Kepala Bidang, yang saat ini di isi oleh PLT.

Solusi

1. Perlunya Penambahan staff PNS untuk tenaga Teknis minimal 3 Orang.
2. Perlunya Pejabat Struktural untuk mengisi posisi yang kosong tersebut.
3. Perlunya Penambahan Anggaran pada ABT.

- **Permasalahan Bidang Tata Ruang**

1. Kurangnya Personil PNS / tenaga teknis
2. Keterbatasan SDM
3. Kurangnya Fasilitas penunjang pekerjaan seperti Mobil dinas yang digunakan untuk tinjauan ke lapangan.

Solusi

1. Perlunya Penambahan staff PNS untuk tenaga Teknis.
2. SDM yang sudah ada diberikan pelatihan mengenai GIS dan ilmu ketataruangan agar dapat semakin meningkatkan kinerja
3. Merekrut pegawai baru sesuai dengan kompetensi bidang tata ruang.
4. Agar dapat difasilitasi ketersediaan sarana dan prasarana tersebut untuk dapat menunjang kinerja.

- **Permasalahan Bidang Bina Marga**

1. Terkendalanya status lahan untuk pembangunan jalan akses masuk rumah sakit.
2. Terbatasnya dana yang tersedia untuk mengatasi permasalahan seperti pemeliharaan jalan yang berlubang maupun jembatan yang rusak yang sifatnya harus segera dilaksanakan.
3. Tidak terakomodirnya target Renstra Bidang Bina Marga karena minimnya anggaran yang tersedia sehingga tidak terealisasinya perencanaan-perencanaan Bidang Bina Marga.
4. Kurangnya jumlah SDM untuk perencanaan dan pengawasan dilapangan Bidang Bina Marga.

Solusi

1. Melakukan koordinasi dan konsolidasi dengan pihak-pihak yang terkait mengenai status lahan.
2. Perlunya tersedia dana yang mencukupi untuk bidang Bina Marga agar pemeliharaan jalan dan jembatan yang mendesak dapat segera dilaksanakan.

3. Produser penentuan paket-paket pekerjaan yang disetujui dalam anggaran sebaiknya tidak hanya memprioritaskan usulan musrembang (bottom up) tetapi juga memperhatikan usulan yang berasal dari Dinas terkait (top down)
4. Penambahan jumlah SDM yang diperlukan.

BAB V

TUGAS PEMBANTUAN

A. Tugas Pembantuan Yang Diterima

1. Dasar Hukum
 - UU No. 17 Tahun 2003 tentang Keuangan Negara
 - UU No. 1 Tahun 2014 tentang Perbendaharaan Negara
 - UU No. 15 Tahun 2017 tentang APBN TA. 2018
2. Instansi Pemberi Tugas
 - Ditjen Cipta Karya
3. Program Pembinaan dan Pengembangan Infrastruktur Permukiman
 - Kegiatan Pembinaan dan Pengembangan Kawasan Permukiman
 - Kegiatan Pembinaan dan Pengembangan Sistem Penyediaan air minum
4. Kondisi Sarana dan Prasarana yang digunakan sangat baik
5. Sumber dan jumlah anggaran yang di gunakan
 - Sumber Dana berasal dari
 - PLN : Rp. 2.000.000.000.000,-
 - Rupiah Murni : Rp. 1.050.000.000.000,-
 - Jumlah Anggaran : Rp. 3.050.000.000.000,-
6. Satuan Kerja Perangkat Daerah Yang Melaksanakan Tugas Pembantuan
Dinas Pekerjaan Umum, Penataan Ruang dan Pertanahan
7. Kondisi Sarana dan Prasarana yang digunakan Mencukupi

B. Tugas Pembantuan Yang di Berikan

Dinas PUPRP tidak menyelenggarakan kegiatan yang dimaksud

BAB VI

TUGAS UMUM PEMERINTAHAN

A. Kerjasama Antar Daerah

Dinas Pekerjaan Umum, Penataan Ruang dan Pertanahan tidak menyelenggarakan kegiatan yang dimaksud

B. Kerjasama Daerah dengan Pihak Ketiga

Dinas Pekerjaan Umum, Penataan Ruang dan Pertanahan tidak menyelenggarakan kegiatan yang dimaksud

BAB VII

PENERAPAN DAN PENCAPAIAN STANDAR PELAYANAN MINIMAL

URUSAN PEKERJAAN UMUM

1. Jenis Pelayanan Dasar

Penerapan Standar Pelayanan Minimal pada Bidang Pekerjaan Umum didasarkan pada Peraturan Menteri Pekerjaan Umum Nomor 01/PRT/M/2014 tentang Standar Pelayanan Minimal Bidang Pekerjaan Umum dan Penataan Ruang, jenis pelayanan dasar pada Bidang Pekerjaan Umum meliputi :

1. Sumber Daya Air

a. Penyediaan air baku untuk kebutuhan masyarakat dengan indikator :

- Tersedianya air baku untuk memenuhi kebutuhan pokok minimal sehari-hari
- Tersedianya air irigasi untuk pertanian rakyat pada sistem irigasi yang sudah ada

Tabel Capaian Bidang Sumber Daya Air

No	Indikator	Target	Realisasi	Capaian (%)	Target Nasional
1	Tersedianya air baku untuk memenuhi kebutuhan pokok minimal sehari-hari	33%	33%	100	100%
2	Tersedianya air irigasi untuk pertanian rakyat pada sistem irigasi yang sudah ada	68,96%	58%	84,11	70%

2. Bina Marga

a. Penyediaan jalan untuk melayani kebutuhan masyarakat dengan indikator :

- Tersedianya jalan yang menghubungkan pusat-pusat kegiatan dalam wilayah Kabupaten/Kota
- Tersedianya jalan yang memudahkan masyarakat perindividu melakukan perjalanan
- Jembatan yang terbangun

Tabel Capaian Bidang Bina Marga

No	Indikator	Target (m)	Realisasi (m)	Capaian (%)	Target Nasional
1	Tersedianya jalan yang menghubungkan pusat-pusat kegiatan dalam wilayah Kabupaten/Kota	34.465,00	34.465,00	100	-
2.	Tersedianya jalan yang memudahkan masyarakat perindividu melakukan perjalanan	15.694,00	15.694,00	100	-
3.	Jembatan yang terbangun	15 unit	15 unit	100	-

3. Cipta Karya

b. Penyediaan air minum dengan indikator persentase penduduk yang mendapatkan akses air minum yang aman.

c. Penyediaan sanitasi dengan indikator :

- Persentase penduduk yang terlayani sistem air limbah yang memadai;
- Persentase penduduk yang terlayani sistem jaringan drainase skala kota sehingga tidak terjadi genangan (lebih dari 30 cm, selama 6 jam) lebih dari 2 kali setahun.

d. Penataan bangunan dan lingkungan dengan indikator persentase jumlah Izin Mendirikan Bangunan (IMB) yang diterbitkan (Kewenangannya berada pada Dinas Penanaman Modal dan Pelayanan Terpadu Satu Pintu).

Tabel Capaian Bidang Cipta Karya.

No	Indikator	Target	Realisasi	Capaian (%)	Target Nasional
1.	Persentase rumah tangga sumber air minum layak	68 %	68 %	100	100%
2.	Persentase rumah tangga akses sanitasi layak	64 %	64 %	100	100%
3.	Rekomendasi IUJK	135 berkas	135 berkas	100	-
4.	Rekomendasi IMB	175 rekomendasi	170 rekomendasi	97,14	-

2. Jasa Konstruksi

- a. Pengembangan Sistem Informasi Jasa Konstruksi dengan indikator persentase tersedianya 7 (tujuh) jenis informasi tingkat kabupaten/kota pada Sistem Informasi Pembina Jasa Konstruksi (SIPJAKI).
- b. Perizinan Jasa Konstruksi dengan indikator persentase tersedianya layanan Izin Usaha Jasa Konstruksi (IUJK) dengan waktu penerbitan paling lama 10 (sepuluh) hari kerja setelah persyaratan lengkap.

Tabel Capaian Bidang Jasa Konstruksi.

No	Indikator	Target	Realisasi	Capaian (%)	Target Nasional
1.	Persentase tersedianya 7 (tujuh) jenis informasi tingkat kabupaten/kota pada Sistem Informasi Pembina Jasa Konstruksi (SIPJAKI)				
	a. Izin usaha jasa konstruksi yang terupdate secara berkala	75 data	105 data	140	
	b. Data Badan Usaha Jasa Konstruksi yang terupdate secara berkala (terintegrasi SIKI-SBU)	75 data	105 data	140	
	c. Data Tenaga Kerja tase Konstruksi yang terupdate secara berkala (terintegrasi SIKI-SKA/SKT)	30 orang	0	0	20.000 orang
	d. Potensi pasar jasa konstruksi di wilayah kabupaten/kota untuk tahun berjalan yang dapat bersumber dari dana APBD, APBN, dan sumber pendanaan lainnya (Anggaran Konstruksi)	1 data	1 data	100	
	e. Tanda Daftar Usaha Perseorangan yang terupdate secara berkala	1 data	0	0	
	f. Daftar upah tenaga kerja dan harga satuan material 6 konstruksi yang terupdate setiap 6 bulan (Standar Biaya Umum Daerah).	2 data	1 data	50	
	g. Profil Tim Pembina Jasa Konstruksi di kabupaten/kota	1 data	1 data	100	
2.	Persentase tersedianya layanan Izin Usaha Jasa Konstruksi (IUJK)	75 berkas	105	32,30	

	dengan waktu penerbitan paling lama 10 (sepuluh) hari kerja setelah persyaratan lengkap		berkas		
--	---	--	--------	--	--

2. Penataan Ruang

- a. Informasi penataan ruang dengan indikator persentase tersedianya informasi mengenai rencana tata ruang (RTR) wilayah kabupaten/kota beserta rencana rincinya melalui peta analog dan peta digital.
- b. Penyediaan Ruang Terbuka Hijau (RTH) publik dengan indikator persentase tersedianya luasan RTH publik sebesar 20% dari luas wilayah kota/kawasan perkotaan (Kewenangan berada pada Dinas Perumahan Rakyat, Kawasan Permukiman dan Lingkungan Hidup).

Tabel Capaian Bidang Penataan Ruang.

No	Indikator	Target	Realisasi	Capaian (%)	Target Nasional
1.	Persentase tersedianya informasi tata ruang : (RTR) wilayah kabupaten/kota beserta rencana rincinya melalui peta analog dan peta digital				100%
	a. Perda Rencana Tata Ruang Wilayah (RTRW)	1 Perda	1 Perda	100	
	b. Perda Renana detalil Tata Ruang (RDTR) dan Peraturan Zonasi (PZ)	6 Perda	-	-	
	c. Perda Rencana Tata Ruang Kawasan Strategis Kabupaten (RTRKSK)	5 Perda	-	-	
2.	Persentase tersedianya luasan RTH publik sebesar 20% dari luas wilayah kota/kawasan perkotaan	-	-	-	-

BAB VIII

AKUNTABILITAS KINERJA PEMERINTAH DAERAH

a. Target Kinerja dalam Perjanjian Kinerja

No	Sasaran Strategis	Indikator Kinerja		Target
(1)	(2)	(3)		(4)
1	Meningkatkan Infrastruktur ke PU-an	1	Persentase panjang sungai dalam kondisi baik	89,00 %
		2	Persentase jaringan irigasi berfungsi	84,00 %
		3	Jembatan dalam kondisi baik dan sedang (mantap)	25 unit
		4	Persentase Penyediaan Prasarana Air baku	
2	Meningkatkan Infrastruktur sumber daya air untuk mendukung pendayagunaan sumber daya air serta pengendalian daya rusak air	1	Luas Sawah yang dapat dilayani (diairi dan dibuang) oleh jaringan irigasi kondisi baik	14.401,84 Ha
		2	Persentase luas kawasan yang terlindungi akibat daya rusak air	94,2 %
3	Meningkatkan akses masyarakat terhadap infrastruktur dasar permukiman yang mencakup air minum dan sanitasi	1	Persentase rumah tangga yang mendapat air minum yang aman	36.06 %
		2	Persentase RT yang memiliki sanitasi yang layak	51.65 %
4	Meningkatnya persentase kesesuaian ruang dengan RTRW	1	Persentase kesesuaian tata ruang	100 %
5	Meningkatnya pemanfaatan tanah	1	Persentase teridentifikasinya tanah Negara	10 lokasi

	Negara oleh masyarakat, swasta dan pemerintah daerah untuk pembangunan			
6	Meningkatnya penyelesaian konflik/ sengketa tanah pemerintah di kabupaten Tanah LaUT	1	Persentase terfasilitasnya konflik/sengketa tanah pemerintah	3 kasus

b. Pengukuran Capaian Kinerja dibandingkan dengan target Perjanjian Kinerja

No	Kinerja Utama	Indikator Kinerja	Target 2019	Realisasi 2019	Capaian %
1	Meningkat infrastruktur ke	Persentase panjang sungai dalam kondisi baik	89 %	89,44%	100,5
		Persentase Jaringan Irigasi yang berfungsi baik	84 %	84%	100
		Jembatan dalam kondisi baik dan sedang (Mantap)	25 Unit	25 Unit	100
		Jalan dalam kondisi baik dan sedang (Mantap)	21,215 Km	27,003 Km	127,28
		Persentase Penyediaan Prasarana Air baku	19 %	19%	100
2	Meningkatkan Infrastruktur sumber daya air untuk mendukung	Luas Sawah yang dapat dilayani (diairi dan dibuang) oleh jaringan irigasi	14.401,84 Ha	14.373,24 Ha	99,8

	pendayagunaan sumber daya air serta pengendalian daya rusak air	kondisi baik			
		Persentase luas kawasan yang terlindungi akibat daya rusak air	94,2 %	88,1%	93,52
3	Meningkatkan akses masyarakat terhadap infrastruktur dasar permukiman yang mencakup air minum dan sanitasi	Persentase rumah tangga yang mendapat air minum yang aman	36,06 % / 1252 SR	1352 SR	107,99
		Persentase rumah tangga yang memiliki sanitasi yang layak	51,65 % / 1300 Jiwa	1305 Jiwa	100,38
4	Meningkatnya persentase kesesuaian ruang dengan RTRW	Persentase kesesuaian ruang dengan RTRW	100 %	100%	100
5	Meningkatnya pemanfaatan tanah negara oleh masyarakat, swasta dan pemerintah daerah untuk pembangunan	Persentase teridentifikasinya tanah negara	10 Lokasi	40% atau 4 lokasi.	40
6	Meningkatnya penyelesaian konflik/sengketa tanah pemerintah di Kabupaten Tanah Laut	Persentase terfasilitasinya konflik/sengketa tanah pemerintah	3 Kasus	33% atau 1 konflik saja	33,33

c. Pengukuran Capaian Kinerja dibandingkan dengan tahun sebelumnya

	Kinerja Utama	Indikator Kinerja	Targe t 2019	Realisasi 2019	Targe t 2018	Realisasi 2018
1	Meningkatkan infrastruktur ke-PU-an	Persentase panjang sungai dalam kondisi baik	89 %	89%	89%	89%
		Persentase Jaringan Irigasi yang berfungsi baik	84 %	84%	84%	80,84 %
		Jembatan dalam kondisi baik dan sedang (Mantap)	25 Unit	25 Unit	11 Unit	11 Unit
		Jalan dalam kondisi baik dan sedang (Mantap)	21,21 5 Km	27,00 3 Km	702,4 7 Km	650,8 3 Km
		Persentase Penyediaan Prasarana Air baku	19 %	19%	90%	80%
2	Meningkatkan Infrastruktur sumber daya air untuk mendukung pendayagunaan sumber daya air serta pengendalian daya rusak air	Luas Sawah yang dapat dilayani (diairi dan dibuang) oleh jaringan irigasi kondisi baik	14.40 1,84 Ha	14.37 3,24 Ha	15.13 0,9 Ha	13.61 7,81 Ha
		Persentase luas kawasan yang terlindungi akibat daya	94,2 %	88,1%	90%	88%

		rusak air				
3	Meningkatkan akses masyarakat terhadap infrastruktur dasar permukiman yang mencakup air minum dan sanitasi	Persentase rumah tangga yang mendapat air minum yang aman	36,06 % / 1252 SR	1352 SR	68% / 500 SR	68% / 600 SR
		Persentase rumah tangga yang memiliki sanitasi yang layak	51,65 % / 1300 Jiwa	1305 Jiwa	2620 Jiwa	2620 Jiwa
4	Meningkatnya persentase kesesuaian ruang dengan RTRW	Persentase kesesuaian ruang dengan RTRW	100 %	100%	70%	70%
4	Meningkatnya pemanfaatan tanah negara oleh masyarakat, swasta dan pemerintah daerah untuk pembangunan	Persentase teridentifikasi nya tanah negara	10 Lokasi	40% atau 4 lokasi.	0	0
6	Meningkatnya penyelesaian konflik/sengketa tanah pemerintah di Kabupaten Tanah Laut	Persentase terfasilitasinya konflik/sengketa tanah pemerintah	3 Konflik	33,33 % atau 1 konflik saja	1	0

BAB IX

PENUTUP

1. KESIMPULAN

Dinas Pekerjaan Umum, Penataan Ruang dan Pertanahan Kabupaten Tanah Laut yang tugas pokoknya melaksanakan urusan pemerintahan daerah di bidang pekerjaan umum yang meliputi Sumber Daya Air, Bina Marga, Cipta Karya dan Jasa Konstruksi, Tata Ruang dan Pertanahan, berdasarkan asas otonomi dan tugas pembantuan, dalam pelaksanaan kegiatannya telah terealisasi dengan baik walaupun belum bisa dikatakan sempurna karena terkendala oleh hal-hal yang telah disebutkan pada bab sebelumnya.

Pelaihari, Februari 2020

KEPALA DINAS PEKERJAAN UMUM,
PENATAAN RUANG DAN PERTANAHAN
KABUPATEN TANAH LAUT,



Ir. H. AGUS SEKTYAJI
NIP. 19621002 198903 1 006

L A M P I R A N

**IKK DAN
DATA DUKUNG**

TATARAN PELAKSANA KEBIJAKAN
ASPEK TINGKAT CAPAIAN KINERJA PENYELENGGARAAN URUSAN WAJIB DAN URUSAN PILIHAN
DALAM RANGKA EKPPD TERHADAP LPPD TAHUN 2019

KABUPATEN :

NO	URUSAN	NO.	IKK	RUMUSAN/PERSAMAAN	CAPAIAN KINERJA	KETERANGAN
1	2	3	4	5	6	7
4	Pekerjaan Umum dan Penataan Ruang	35	Panjang jalan kabupaten dalam kondisi baik	Panjang jalan kabupaten dalam kondisi mantap (baik dan sedang) = 969,067 Km -----x 100% Panjang seluruh jalan kabupaten di daerah tersebut = 1.826,63 Km	53,05 %	Daftar panjang jalan kabupaten dalam kondisi baik dan sedang (per kecamatan); daftar panjang seluruh jalan kabupaten (Bidang BM)
		36	Presentase Panjang Jalan Kabupaten yang direhabilitasi/direkrontuksi	Panjang jalan kabupaten yang direhabilitasi/direkrostruksi = 57,19 Km -----x 100% Panjang seluruh jalan kabupaten di daerah tersebut = 1.826,63 Km	3,13 %	Pembilang dan penyebut berasal dari Dinas Pekerjaan Umum, Penataan Ruang (Bidang BM)
		37	Rasio luas kawasan permukiman rawan banjir yang terlindungi oleh infrastruktur pengendalian banjir di WS Kewenangan Kabupaten	Luas kawasan permukiman rawan banjir yang terlindungi oleh infrastruktur pengendalian banjir di WS kewenangan Kabupaten (ha) = 279,641 Ha -----x 100% Luas kawasan permukiman rawan banjir di WS kewenangan Kabupaten (ha) = 2256.668 Ha	12.56%	Pembilang dan penyebut berasal dari Dinas Pekerjaan Umum, Penataan Ruang (Bidang SDA)
		38	Rasio luas kawasan permukiman sepanjang pantai rawan abrasi, erosi, dan ekresi yang terlindungi oleh infrastruktur pengaman pantai di WS Kewenangan Kabupaten	Luas kawasan permukiman sepanjang pantai rawan abrasi yang terlindungi oleh infrastruktur pengaman pantai di WS Kewenangan Kabupaten (m) = 73,337 Ha -----x 100% Luas kawasan permukiman sepanjang rantai rawan abrasi di WS kewenangan Kabupaten (m) = 160,172 Ha	45,809	Pembilang dan penyebut berasal dari Dinas Pekerjaan Umum, Penataan Ruang (Bidang SDA)

39	Presentase jumlah rumah tangga yang mendapatkan akses terhadap air minum melalui SPAM jaringan perpipaan dan bukan jaringan perpipaan terlindungi terhadap rumah tangga di seluruh kabupaten	Jumlah kumulatif masyarakat yang rumah tangga yang mendapatkan akses terhadap air minum melalui SPAM jaringan perpipaan terlindungi di dalam sebuah kabupaten = 28.016 -----x 100% Jumlah total rumah tangga di seluruh kabupaten tersebut = 85.972 (Sumur Bor + PAMSIMAS + PDAM + Jaringan Perpipaan)	32, 59 %	Pembilang dan penyebut berasal dari Dinas Pekerjaan Umum, Penataan Ruang (Bidang CKJK)
40	Persentase jumlah rumah yang memperoleh layanan pengolahan air limbah domestik	Jumlah rumah yang memiliki akses pengolahan berupa cubluk + jumlah rumah yang lumpur tinjanya telah diolah di PLT + jumlah rumah yang memiliki sambungan rumah dan air limbahnya diolah di IPALD = -----x 100% Jumlah rumah di Kabupaten A =	%	Tidak ada pengolahan dikarenakan IPLAD belum beroperasi (tahun 2020 masih dioptimasi balai)
41	Persentase tenaga operator teknis/analisa yang memiliki sertifikat operator	Jumlah tenaga kerja konstruksi yang terlatih di wilayah kabupaten yang dibuktikan dengan sertifikat pelatihan operator dan teknis/analis = 402 -----x 100% Jumlah kebutuhan tenaga operartor dan teknis /analis di wilayah kabupaten = 3.104	17.69%	Data diambil dari TANAH LAUT DALAM ANGKA 2019, Data Web LPJK badan usaha jasa konstruksi + sertifikasi 120 org oleh DPUPRP (Bid CKJK Seksi Jaskon)
42	Rasio Proyek yang menjadi kewenangan pengawasannya tanpa kecelakaan konstruksi	Jumlah proyek yang menjadi kewenangan pengawasabnnya yang terjadi kecelakaan konstruksi = 0 -----x 100% Jumlah total proyek yang menjadi kewenangan pangawasannya = 244	0	Tidak ada kecelakaan konstruksi pada tahun 2019, data jumlah proyek yang ada di DPUPRP
43	Rumah Tangga Bersanitasi	Jumlah rumah tangga bersanitasi = 45.109 -----x 100% Jumlah seluruh rumah tangga = 87338	51,64 %	Pembilang dan penyebut berasal dari Dinas Pekerjaan Umum, Penataan Ruang (Bid CKJK)
44	Rumah Tangga pengguna air bersih	Jumlah rumah tangga pengguna air bersih = 28.016 -----x 100% Jumlah seluruh rumah tangga = 85.972 (Sumur Gali, PAMSIMAS, hidran Umum, Sumur Bor, PDAM)	63,6 %	Pembilang dan penyebut berasal dari Dinas Pekerjaan Umum, Penataan Ruang (Bid CKJK)

		45	Kawasan Kumuh	Luas Kawasan Kumuh = 209,3 ----- x 100 % Luas Wilayah = 35,36	0,048 %	Daftar luas kawasan kumuh; Luas wilayah Tanah Laut (Bid CKJK)
		47	Rasio luas daerah irigasi kewenangan kabupaten yang dilayani oleh jaringan irigasi	Luas irigasi Kewenangan kabupaten yang dilayani oleh jaringan irigasi yang dibangun (ha), ditingkatkan (ha), direhabilitasi (ha), dioperasi dan dipelihara (ha) di tahun eksisting = 17.111 Ha -----x 100% Luas daerah irigasi kewenangan kabupaten = 25.833 Ha	66.23%	Pembilang dan penyebut berasal dari Dinas Pekerjaan Umum, Penataan Ruang (Bid SDA)

NO	URUSAN	NO.	IKK	RUMUSAN/PERSAMAAN	CAPAIAN KINERJA	KETERANGAN
1	2	3	4	5	6	7
16	Pertanahan	82	Presentase pemanfaatan tanah yang sesuai dengan peruntukan tanahnya diatas izin lokasi dibandingkan denganluas izin lokasi	Luas tanah sesuai peruntukan ijin lokasi = 44,31 Ha -----x100 % seluruh luas tanah yang diberikan ijin lokasi = 44,31 Ha	100%	Pembilang dan penyebut berasal dari Dinas Pekerjaan Umum, penataan Ruang dan Pertanahan
		83	Persentase penetapan tanah untuk pembangunan fasilitas umum	Jumlah penetapan tanah untuk fasilitas umum -----x100 % Jumlah kebutuhan tanah untuk pembangunan fasilitas umum	%	Penggunaan tanah belum ditetapkan,dihitung berdasarkan inventarisasi aset pemerintah daerah
		84	Tersedianya lokasi pembangunan dalam rangka penanaman modal	Luas tanah yang telah dimanfaatkan sesuai dengan peruntukannya di atas izin lokasi = 44,31 Ha -----x100% Luas izin lokasi yang diterbitkan = 44, 31 Ha	100%	Pembilang dan penyebut berasal dari Dinas Pekerjaan Umum, penataan Ruang dan Pertanahan
		85	Tersedianya Tanah Obyek Landreform (TOL) yang siap diredistribusikan yang berasal dari tanah kelenihan maksimum dan tanah absentee	Jumlah luas tanah obyek Landreform (TOL) = -----x100% Jumlah Penerima tanah obyek Landreform =	Nihil	Data yang dimaksud ada di BPN

		86	Luas Lahan bersertifikat	Luas lahan bersertifikat di suatu daerah = -----x100% Luas lahan yang seharusnya bersertifikat di suatu daerah =	Nihil	Data yang dimaksud ada di BPN
		87	Tersedianya tanah untuk masyarakat	Luas tanah yang telah dimanfaatkan berdasarkan izin membuka tanah = -----x100% Luas Izin membuka tanah yang diterbitkan =	Nihil	Data yang dimaksud ada di BPN
		88	Penanganana sengketa tanah garapan yang dilakukan melalui mediasi	Jumlah sengketa tanah garapan yang ditangani = 1 -----x100% Jumlah Pengaduan sengketa tanah garapan = 1	100%	Pembilang dan penyebut berasal dari Dinas Pekerjaan Umum, penataan Ruang dan Pertanahan

NO	URUSAN	NO.	IKK	RUMUSAN/PERSAMAAN	CAPAIAN KINERJA	KETERANGAN
1	2	3	4	5	6	7
	Fungsi Penunjang Urusan Pemerintahan	8	Persentase jumlah total proyek konstruksi yang dibawa ke tahun berikutnya yang ditandatangani pada kuartal pertama	Jumlah kontrak infrastruktur dengan nilai besar yang perlu pembangunan dalam 3 kuartal yang ditandatangani pada kuartal pertama tahun 2019 = 0 -----x100% Jumlah kontrak keseluruhan tahun 2019 = 0	Nihil	Ditahun 2019 tidak ada kegiatan pembangunan dalam 3 kuartal

DATA DASAR PRASARANA JALAN

DAERAH 6301 KABUPATEN TANAH LAUT
TAHUN 2019

No	Nomor Ruas	Nama Ruas	Kecamatan yang dilalui	Panjang Ruas (km)	Panjang Tiap Jenis Permukaan (%)				Panjang Tiap Kondisi								LHR	Akses Ke N / P / K	Keterangan
					Aspal /Pentrase /Macadam	Perkerasan Rigid /Beton	Telford /Kerikil	Tanah /Belum Tembus	Baik		Sedang		Rusak Ringan		Rusak Berat				
									km	%	km	%	km	%	km	%			
1	2	3	4	5	6	7	8	9	10	11	12	13	14	15	16	17	18	19	20
1	1	Matah - Teluk Baru	Kec. Pelaihari	1,18	100	0	0	0	0	0	1,18	100	0	0	0	0			
2	2	Tajau Pecah - Gunung Mas	Kec. Panyipatan	3,2	100	0	0	0	2	62,5	0	0	0,6	18,75	0,6	18,75			
3	3	Tajau Pecah - Kp. Bali	Kec.Batu Ampar	9	100	0	0	0	7,7	85,56	0	0	0,9	10	0,4	4,44			
4	4	Jilatan - Durian Bungkok	Kec. Jorong	3,02	100	0	0	0	2,12	70,2	0	0	0,5	16,56	0,4	13,25			
5	5	Rombongan Lima - Ranggalang	Kec. Takisung	5,2	100	0	0	0	0,6	11,54	0	0	0,9	17,31	3,7	71,15			
6	6	Handil Bahagia - Handil Maluka	Kec. Bumi Makmur	5,3	100	0	0	0	1,9	35,85	0	0	0,1	1,89	3,3	62,26			
7	7	Batakan - Pantai Batakan	Kec. Panyipatan	3,2	100	0	0	0	2,1	65,63	1,1	34,38	0	0	0	0			
8	8	Nusa Indah - Kp. Padang	Kec. Bati-Bati	5,92	89,86	0	10,14	0	3,92	66,22	1,5	25,34	0	0	0,5	8,45			
9	9	Balirejo - Bajuin	Kec. Pelaihari, Kec. Bajuin	5,92	100	0	0	0	4,8	81,08	0,6	10,14	0,52	8,78	0	0			
10	10	Bajuin - Tanjung	Kec. Bajuin	15,6	100	0	0	0	4,822	30,91	1,1	7,05	8,643	55,4	1,035	6,63			
11	11	Bajuin - Air Terjun	Kec. Bajuin	5	100	0	0	0	4,614	92,28	0,236	4,72	0	0	0,15	3			
12	12	Pabahanan - Kunyit	Kec. Pelaihari	5,3	100	0	0	0	4,55	85,85	0,6	11,32	0	0	0,15	2,83			
13	13	Telaga - Panjaratan	Kec. Pelaihari	6,4	100	0	0	0	0	0	3	46,88	3,4	53,13	0	0			
14	14	Sambangan - Datu Insad	Kec. Bati-Bati	3,41	100	0	0	0	0	0	2,81	82,4	0,4	11,73	0,2	5,87			
15	15	Gn. Makmur - Kuala Tambangan	Kec. Takisung	12,9	100	0	0	0	10,2	79,07	0	0	0,2	1,55	2,5	19,38			
16	16	Takisung - Tabanio	Kec. Takisung	12,6	100	0	0	0	12,6	100	0	0	0	0	0	0			
17	17	Eks Jalan Prov		0	0	0	0	0	0	0	0	0	0	0	0	0			
18	18	Ambungan - Tungkaran	Kec. Pelaihari	13,2	100	0	0	0	13,2	100	0	0	0	0	0	0			
19	19	Tambang Ulang - Kait-Kait	Kec. Tambang Ulang, Kec. Bati-Bati	15,81	100	0	0	0	14,61	92,41	0,2	1,27	1	6,33	0	0			
20	20	Banyu Irang - Bentok Darat	Kec. Bati-Bati	5,4	100	0	0	0	5,4	100	0	0	0	0	0	0			
21	21	Eks Jalan Prov		0	0	0	0	0	0	0	0	0	0	0	0	0			
22	22	Eks Jalan Prov		0	0	0	0	0	0	0	0	0	0	0	0	0			
23	23	Ujung Baru - Nusa Indah	Kec. Bati-Bati	4,5	6,67	0	93,33	0	0,3	6,67	0	0	4,2	93,33	0	0			
24	24	Padang Luas - Gunung Raja	Kec. Tambang Ulang, Kec. Kurau	10,2	100	0	0	0	4,08	40	0	0	3,06	30	3,06	30			
25	25	Pulau Ramania - Sabuhur	Kec. Jorong	8,81	100	0	0	0	0	0	0	0	8,81	100	0	0			
26	26	Jorong - Muara Jorong	Kec. Jorong	12,6	100	0	0	0	6	47,62	0	0	6,6	52,38	0	0			
27	27	Alur - Damit	Kec. Jorong	8,4	100	0	0	0	6,7	79,76	0	0	1,7	20,24	0	0			
28	28	Jilatan - Damar Lima	Kec. Batu Ampar	6,9	100	0	0	0	6,9	100	0	0	0	0	0	0			
29	29	Sabuhur - Panyipatan	Kec. Jorong, Kec. Panyipatan	11,2	100	0	0	0	6,72	60	0	0	1,12	10	3,36	30			
30	30	Asam Asam - Muara Asam Asam	Kec. Jorong	10,41	100	0	0	0	6	57,64	0	0	4,41	42,36	0	0			
31	31	Kintap - Muara Kintap	Kec. Kintap	10,9	100	0	0	0	0	0	0	0	8,9	81,65	2	18,35			
32	32	Kurau Utara - Handil Gayam	Kec. Bumi Makmur	5,3	100	0	0	0	1,8	33,96	0	0	0	0	3,5	66,04			
33	33	Maluka Baulin - Tabanio	Kec. Takisung, Kec. Kurau	9,87	100	0	0	0	4,27	43,26	0	0	3,4	34,45	2,2	22,29			
34	34	Sei Riam - Banua Tengah	Kec. Panyipatan, Kec. Pelaihari	9,06	65,78	34,22	0	0	7,3	80,57	0	0	0,8	8,83	0,96	10,6			

35	35	Kurau - Sei Rasau	Kec. Kurau	5,15	44,66	0	55,34	0	0,8	15,53	0	0	0,5	9,71	3,85	74,76			
36	36	Tajau Pecah - Kmp Baru	Kec. Batu Ampar, Kec. Pelaihari	3,8	100	0	0	0	3,1	81,58	0	0	0,5	13,16	0,2	5,26			
37	37	Sei Riam - Simp Kmp Baru 2	Kec. Panyipatan, Kec. Pelaihari	10,69	0	0	100	0	0	0	7,59	71	3	28,06	0,1	0,94			
38	38	Batakan - Kuala Tambangan	Kec.Panyipatan, Kec. Takisung	12,6	100	0	0	0	9,1	72,22	0	0	0	0	3,5	27,78			
39	39	Matah - Karang Taruna	Kec. Pelaihari	0,41	100	0	0	0	0,41	100	0	0	0	0	0	0			
40	40	Angsau - Manaran	Kec. Pelaihari	1,7	100	0	0	0	1,7	100	0	0	0	0	0	0			
41	41	Ambungan - Tanjung	Kec. Pelaihari, Kec. Bajuin	16,6	0	0	100	0	0	0	0	0	0	0	16,6	100			
42	42	Tambang Ulang - Pulau Sari	Kec. Tambang Ulang	4,9	0	0	100	0	0	0	0	0	0	0	4,9	100			
43	43	Kait Kait - Bentok Darat	Kec. bati-Bati	3,6	100	0	0	0	3,6	100	0	0	0	0	0	0			
44	44	Sei Riam - Simp Kamp Baru 1	Kec. Panyipatan, Kec. Pelaihari	6,4	100	0	0	0	6,25	97,66	0	0	0,15	2,34	0	0			
45	45	Batakan - Simp. Batakan	Kec. Panyipatan	3,8	100	0	0	0	3	78,95	0	0	0,8	21,05	0	0			
46	46	Ranggang Dalam - Pagatan Besar	Kec. Takisung	7,8	10,26	0	0	89,74	0,5	6,41	0	0	0,2	2,56	7,1	91,03			
47	47	Ambawang - Damit Hulu	Kec. Batu Ampar	3,4	100	0	0	0	2,4	70,59	0	0	0,3	8,82	0,7	20,59			
48	48	Simp. Asam Asam - Asam Asam Kp.	Kec. Jorong	4,8	100	0	0	0	0	0	0	0	4,8	100	0	0			
49	49	Pandan Sari - Sei Rakin	Kec. Kec. Kintap	4,4	100	0	0	0	0	0	0	0	4,1	93,18	0,3	6,82			
50	50	Bawah Layung - Sei Bakau	Kec. Kurau	4,5	100	0	0	0	1	22,22	0	0	0	0	3,5	77,78			
51	51	Handil Babirik - Handil Birayang Bawah	Kec. Bumi Makmur	6,9	0	0	100	0	0	0	0	0	0	0	6,9	100			
52	52	Tajau Pecah - Batu Mulia	Kec. Batu Ampar	11,1	100	0	0	0	8,3	74,77	0,1	0,9	1,8	16,22	0,9	8,11			
53	53	Ambungan - Tambang Ulang	Kec. Pelaihari, Kec. Tambang Ulang	8,4	0	0	100	0	0	0	0	0	0	0	8,4	100			
54	54	Batu Ampar - Bluru	Kec. Batu Ampar	3,84	100	0	0	0	3,419	89,04	0,221	5,76	0,2	5,21	0	0			
55	55	Kurau - Handil Negara	Kec. Kurau	6,1	100	0	0	0	0	0	0	0	0	0	6,1	100			
56	56	Kintap - Bukit Mulya	Kec. Kec. Kintap	3,3	100	0	0	0	0	0	0	0	0	0	3,3	100			
57	57	Handil Babirik - Labuhan Amas	Kec. Bumi Makmur	3,7	100	0	0	0	2,4	64,86	0	0	0	0	1,3	35,14			
58	58	Bentok Darat - Imban	Kec. Bati-Bati	6,2	100	0	0	0	0	0	5,2	83,87	0,6	9,68	0,4	6,45			
59	59	Ambawang - Durian Bungkok	Kec. Batu Ampar	8,3	100	0	0	0	6,18	74,46	0	0	1,17	14,1	0,95	11,45			
60	60	Batilai - Ranggang Dalam	Kec. Takisung	4,3	69,77	0	30,23	0	2,7	62,79	0	0	0	0	1,6	37,21			
61	61	Ranggang - Ranggang Dalam	Kec. Takisung	3	100	0	0	0	1,8	60	0	0	0	0	1,2	40			
62	62	Pasir Putih - Kuranji	Kec. Kintap	10,9	21,4	0	78,6	0	0,7	6,42	0,401	3,68	0,088	0,81	9,711	89,09			
63	63	Kunyit - Bluru	Pelaihari, Jorong	15,9	92,45	0	7,55	0	10,7	67,3	2	12,58	0,2	1,26	3	18,87			
64	64	Sarang Halang - Tirta Jaya	Pelaihari	7,09	100	0	0	0	0	0	7,09	100	0	0	0	0			
65	65	Batu Ampar - Damar Lima	Batu Ampar	7	100	0	0	0	6,75	96,43	0,25	3,57	0	0	0	0			
66	66	Eks Jalan Prov		0	0	0	0	0	0	0	0	0	0	0	0	0			
67	67	Kuringkit - Simp.Penyipatan	Panyipatan	5,6	100	0	0	0	3,9	69,64	0	0	0,3	5,36	1,4	25			
68	68	Bati Bati - Komp. Kantor Camat	Bati-Bati	1,08	100	0	0	0	0,155	14,35	0,925	85,65	0	0	0	0			
69	69	Tampang - Batu Ampar	Batu Ampar	7,85	100	0	0	0	7,295	92,93	0,2	2,55	0,355	4,52	0	0			
70	70	Kintapura - Kintap	Kec. Kintap	1,62	100	0	0	0	0	0	0	0	0	0	1,62	100			
71	71	Kintapura - Simp. Kintap	Kec. Kintap	1,12	100	0	0	0	0	0	0,9	80,36	0,22	19,64	0	0			
72	72	Sarang Halang - Pasar Hewan	Pelaihari	0,63	100	0	0	0	0	0	0,63	100	0	0	0	0			
73	73	Sarang Halang - Karang Jawa	Pelaihari	2,82	100	0	0	0	2,82	100	0	0	0	0	0	0			
74	74	Pasar Hewan - Karang Jawa	Pelaihari	8,3	100	0	0	0	8,3	100	0	0	0	0	0	0			
75	75	Tampang - Simpang Tampang	Pelaihari	1,1	27,91	0	72,09	0	0	0	0,307	27,91	0	0	0,793	72,09			
76	76	Matah - Karang Jawa	Pelaihari	1,4	100	0	0	0	1,4	100	0	0	0	0	0	0			
77	77	Raden - Sei Bakau	Kurau	4,75	100	0	0	0	2,6	54,74	0	0	2,15	45,26	0	0			
78	78	Sei Jalai - Imban	Tambang Ulang, Bati-Bati	17,9	30,73	0	69,27	0	0	0	5,5	30,73	0	0	12,4	69,27			
79	79	Jorong - Sei Pampan	Jorong	2,02	0	0	100	0	2,02	100	0	0	0	0	0	0			
80	80	Padang - Kampung Padang	Bati-Bati	1,8	100	0	0	0	0,525	29,17	0	0	1,275	70,83	0	0			
81	81	Bati Bati - Kampung Bati Bati	Bati-Bati	2,2	100	0	0	0	0	0	2,2	100	0	0	0	0			
82	82	Damar Lima - Damit	Batu Ampar	3,9	100	0	0	0	3,45	88,46	0	0	0,2	5,13	0,25	6,41			
83	83	Tajau Pecah - Batu Ampar	Batu Ampar	2,9	100	0	0	0	2,425	83,62	0	0	0,175	6,03	0,3	10,34			

84	84	Pandan Sari - Cek Dam	Kec. Kintap	8	100	0	0	0	0	0	6,658	83,23	0,242	3,03	1,1	13,75			
85	85	Sei Rasau - Pantai Harapan	Bumi makmur	3,98	0	0	100	0	0	0	0	0	0	0	3,98	100			
86	86	Simpang Damit - Damit	Batu Ampar	2	100	0	0	0	0	0	0	0	0,21	10,5	1,79	89,5			
87	87	Gunung Makmur - Rombongan Lima	Takisung	3,1	100	0	0	0	2,1	67,74	0	0	0,1	3,23	0,9	29,03			
88	88	Handil Negara - Kali Besar	Bumi makmur	6	100	0	0	0	4,9	81,67	0	0	1,1	18,33	0	0			
89	89	Jorong RT.1 - Jorong RT.9	Jorong	5	100	0	0	0	4,998	99,96	0	0	0,002	0,04	0	0			
90	90	Jl. Sawahan	Pelaihari	0,31	100	0	0	0	0,31	100	0	0	0	0	0	0			
91	91	Jl. Bramban	Pelaihari	1,75	100	0	0	0	0	0	1,23	70,29	0,52	29,71	0	0			
92	92	Jl. Bramban Raya	Pelaihari	1,92	100	0	0	0	1,92	100	0	0	0	0	0	0			
93	93	Jl. Niaga	Pelaihari	0,3	100	0	0	0	0,3	100	0	0	0	0	0	0			
94	94	Jl. Majakeling	Pelaihari	0,25	100	0	0	0	0,25	100	0	0	0	0	0	0			
95	95	Jl. Pasar Ikan	Pelaihari	0,26	100	0	0	0	0,26	100	0	0	0	0	0	0			
96	96	Jl. Perintis	Pelaihari	0,52	100	0	0	0	0,52	100	0	0	0	0	0	0			
97	97	Jl. Taqwa	Pelaihari	0,25	100	0	0	0	0,25	100	0	0	0	0	0	0			
98	98	Jl. Dharma	Pelaihari	0,17	100	0	0	0	0,17	100	0	0	0	0	0	0			
99	99	Jl. Pusaka	Pelaihari	0,38	100	0	0	0	0,38	100	0	0	0	0	0	0			
100	100	Jl. Keramat	Pelaihari	0,16	100	0	0	0	0,16	100	0	0	0	0	0	0			
101	101	Jl. Pusara	Pelaihari	0,39	100	0	0	0	0,39	100	0	0	0	0	0	0			
102	102	Jl. Sapta Marga	Pelaihari	0,17	100	0	0	0	0,17	100	0	0	0	0	0	0			
103	103	Jl. Abadi	Pelaihari	0,23	100	0	0	0	0,23	100	0	0	0	0	0	0			
104	104	Jl. Norsehat	Pelaihari	0,36	100	0	0	0	0,36	100	0	0	0	0	0	0			
105	105	Jl. Pangeran Antasari	Pelaihari	0,38	100	0	0	0	0,38	100	0	0	0	0	0	0			
106	106	Jl. Gembira	Pelaihari	0,36	100	0	0	0	0,36	100	0	0	0	0	0	0			
107	107	Jl. Irup	Pelaihari	0,09	100	0	0	0	0,09	100	0	0	0	0	0	0			
108	108	Jl. Karya	Pelaihari	0,14	100	0	0	0	0,14	100	0	0	0	0	0	0			
109	109	Jl. Datu Daim I	Pelaihari	0,72	100	0	0	0	0,72	100	0	0	0	0	0	0			
110	110	Jl. Datu Daim II	Pelaihari	0,26	100	0	0	0	0,26	100	0	0	0	0	0	0			
111	111	Jl. Stadion	Pelaihari	0,15	100	0	0	0	0,15	100	0	0	0	0	0	0			
112	112	Jl. Pembangunan	Pelaihari	0,31	100	0	0	0	0,31	100	0	0	0	0	0	0			
113	113	Jl. K.S. Tubun	Pelaihari	0,37	100	0	0	0	0,37	100	0	0	0	0	0	0			
114	114	Jl. Masjid Al Manar	Pelaihari	0,62	100	0	0	0	0,62	100	0	0	0	0	0	0			
115	115	Jl. Muhajirin Al Manar / Jl. Swadaya	Pelaihari	0,32	100	0	0	0	0,32	100	0	0	0	0	0	0			
116	116	Jl. Berkat Permai	Pelaihari	0,4	100	0	0	0	0,4	100	0	0	0	0	0	0			
117	117	Jl. Purnawirawan	Pelaihari	0,91	100	0	0	0	0,91	100	0	0	0	0	0	0			
118	118	Jl. Manunggal	Pelaihari	0,67	100	0	0	0	0,67	100	0	0	0	0	0	0			
119	119	Jl. Gagas / Jl. H. Boejasin	Pelaihari	1,77	100	0	0	0	1,77	100	0	0	0	0	0	0			
120	120	Jl. Prof. Supomo	Pelaihari	0,28	100	0	0	0	0,28	100	0	0	0	0	0	0			
121	121	Jl. Basuki Rahmat	Pelaihari	1,33	100	0	0	0	1,33	100	0	0	0	0	0	0			
122	122	Jl. Hutan Kota	Pelaihari	0,46	100	0	0	0	0,46	100	0	0	0	0	0	0			
123	123	Jl. Perkant. Gagas / Jl. A. Syairani	Pelaihari	2,2	100	0	0	0	2,2	100	0	0	0	0	0	0			
124	124	Jl. Lap. Golf / Jl. Kol. Soepirman	Pelaihari	1,23	100	0	0	0	1,23	100	0	0	0	0	0	0			
125	125	Jl. Gagas Permai / Jl. H.A. Syukri	Pelaihari	1,34	100	0	0	0	1,34	100	0	0	0	0	0	0			
126	126	Jl. Sepakat	Pelaihari	0,34	100	0	0	0	0,34	100	0	0	0	0	0	0			
127	127	Jl. Komplek ABRI / Jl. Mufakat	Pelaihari	0,95	100	0	0	0	0	0	0,7	73,68	0,25	26,32	0	0			
128	128	Jl. Veteran	Pelaihari	0,1	100	0	0	0	0,1	100	0	0	0	0	0	0			
129	129	Jl. Pasar Hewan - Simp. 4	Pelaihari	0,27	100	0	0	0	0,27	100	0	0	0	0	0	0			
130	130	Jl. Pintu Air	Pelaihari	0,42	100	0	0	0	0,42	100	0	0	0	0	0	0			
131	131	Jl. Muhajirin	Pelaihari	0,33	100	0	0	0	0,33	100	0	0	0	0	0	0			
132	132	Jl. Mesjid Al Hijriah - Manahan	Pelaihari	1,8	100	0	0	0	1,8	100	0	0	0	0	0	0			

133	133	Samping Kuburan Muslimin - Teratai	Pelaihari	2,02	100	0	0	0	1,52	75,25	0,2	9,9	0,3	14,85	0	0			
134	134	Jl. Desa Pemuda	Pelaihari	7	100	0	0	0	7	100	0	0	0	0	0	0			
135	135	Pemalongan - Pelombokan	Bajuin	5	100	0	0	0	1,6	32	1	20	0,9	18	1,5	30			
136	136	Kel Tani Budi Luhur	Pelaihari	2,5	100	0	0	0	0	0	0	0	0	0	2,5	100			
137	137	Ujung Batu - Trans	Pelaihari	3,6	100	0	0	0	1,93	53,61	0,421	11,69	0,184	5,11	1,065	29,58			
138	138	Jl. Karmila - Ketapang	Pelaihari	7	100	0	0	0	1,87	26,71	4,52	64,57	0,14	2	0,47	6,71			
139	139	Tampang - Bajingah	Pelaihari	5	100	0	0	0	0	0	2,3	46	1,9	38	0,8	16			
140	140	Matah - Transmigrasi Telaga	Pelaihari	6	100	0	0	0	6	100	0	0	0	0	0	0			
141	141	Panti Asuhan - Simp Gereja	Pelaihari	3,2	100	0	0	0	0	0	3	93,75	0,2	6,25	0	0			
142	142	Jl. Panggung Raya	Pelaihari	11	100	0	0	0	11	100	0	0	0	0	0	0			
143	143	Jl. Titian Tapah / Jl. Seroja	Pelaihari	3	100	0	0	0	3	100	0	0	0	0	0	0			
144	144	Jl. Atu Atu - Tirta Jaya	Pelaihari	5	100	0	0	0	5	100	0	0	0	0	0	0			
145	145	Banua Tengah - Ranggung	Takisung	3,6	100	0	0	0	2,8	77,78	0	0	0	0	0,8	22,22			
146	146	Ranggung - Pasar Ranggung	Takisung	2	100	0	0	0	1,4	70	0	0	0	0	0,6	30			
147	147	Banua Lawas	Takisung	7,2	100	0	0	0	0,5	6,94	0	0	0	0	6,7	93,06			
148	148	Jl. Bahagia	Pelaihari	4,5	100	0	0	0	3,9	86,67	0,4	8,89	0,2	4,44	0	0			
149	149	Sei Bakau - Tabanio	Takisung	7,2	52,78	0	0	47,22	3,7	51,39	0	0	0	0	3,5	48,61			
150	150	Jl. Limo	Pelaihari	1,52	100	0	0	0	1,52	100	0	0	0	0	0	0			
151	151	Jl. Kebun Sayur	Pelaihari	2,01	0	0	100	0	0	0	0	0	1,81	90,05	0,2	9,95			
152	152	Kurau Utara - Handil Suruk	Bumi makmur	4	100	0	0	0	2,8	70	0	0	1,2	30	0	0			
153	153	Sumber Mulya - Transmigrasi Bali	Pelaihari	10	100	0	0	0	0	0	10	100	0	0	0	0			
154	154	Eks Lakstarda	Panyipatan	2,6	100	0	0	0	1,9	73,08	0	0	0	0	0,7	26,92			
155	155	Ambawang Damit	Batu Ampar	6,15	100	0	0	0	4,898	79,64	0	0	1,202	19,54	0,05	0,81			
156	156	Tanjung Dewa (kampung) - Pasar Batakan	Panyipatan	7,5	100	0	0	0	0,3	4	0	0	0	0	7,2	96			
157	157	Tanjung Dewa - Batu Lima	Panyipatan	12	100	0	0	0	8,5	70,83	0	0	0	0	3,5	29,17			
158	158	Teluk Masjid - Telaga Langsat	Panyipatan	7,6	32,89	0	14,47	52,63	2,8	36,84	0	0	1,2	15,79	3,6	47,37			
159	159	Panyipatan / Jl. Soga - Sawah	Panyipatan	2	85	0	0	15	1,3	65	0	0	0,4	20	0,3	15			
160	160	Kandangan Baru (Exs P2D) - Telaga Langsat	Panyipatan	7,1	46,48	0	14,08	39,44	5,3	74,65	0	0	1,8	25,35	0	0			
161	161	Kuringkit - Bumi Asih	Panyipatan	2,6	100	0	0	0	2,6	100	0	0	0	0	0	0			
162	162	Sei Jelai - Tambang Ulang	Tambang Ulang	4,1	100	0	0	0	0	0	0	0	0	0	4,1	100			
163	163	Bingkulu - Pulau Sari	Tambang Ulang	6,2	100	0	0	0	0	0	6,2	100	0	0	0	0			
164	164	Lingkungan Pulau Sari - Gunung Raja	Tambang Ulang	7	100	0	0	0	0,4	5,71	0	0	6,5	92,86	0,1	1,43			
165	165	Banua Raya - Kp. Bati Bati	Bati-Bati	1,5	100	0	0	0	1,5	100	0	0	0	0	0	0			
166	166	Murung Kenanga - Jaya Fitriani	Bati-Bati	1,21	100	0	0	0	1,21	100	0	0	0	0	0	0			
167	167	Jl. Melati - Ponpes Ubudiah	Bati-Bati	0,52	100	0	0	0	0,52	100	0	0	0	0	0	0			
168	168	Jl. Sabrina - Peternakan Ayam	Bati-Bati	2	0	0	100	0	1,4	70	0	0	0,3	15	0,3	15			
169	169	Gunung Mas - Tajau Pecah	Batu Ampar	2,2	100	0	0	0	2,1	95,45	0	0	0,1	4,55	0	0			
170	170	Sumber Mulya - Kp. Baru	Pelaihari	3,9	100	0	0	0	0	0	2	51,28	1,9	48,72	0	0			
171	171	Sungai Riam - Sungai Riam PIR	Panyipatan	2,51	0	0	31,87	68,13	0	0	0,7	27,89	1,3	51,79	0,51	20,32			
172	172	Jl. A.Syairani Kijang - Jl. Lap Golf Sum Sum	Pelaihari	2	100	0	0	0	2	100	0	0	0	0	0	0			
173	173	Jl. Lap. Golf - Tirta Jaya	Pelaihari	7	100	0	0	0	1,4	20	5,6	80	0	0	0	0			
174	174	Jl. A Syairani Mangga Besar	Pelaihari	4,1	100	0	0	0	3	73,17	0,9	21,95	0,2	4,88	0	0			
175	175	Jl. Abdul Ghani - Al Manar	Pelaihari	0,09	100	0	0	0	0,09	100	0	0	0	0	0	0			
176	176	Telaga Daim	Pelaihari	0,58	100	0	0	0	0	0	0,58	100	0	0	0	0			
177	177	Benua Tengah - Puskesmas	Takisung	2,7	100	0	0	0	1,1	40,74	0	0	0,4	14,81	1,2	44,44			
178	178	Benua Tengah - Rombongan 5	Takisung	1,5	100	0	0	0	1,1	73,33	0	0	0,1	6,67	0,3	20			
179	179	Gunung Makmur Rombongan 2 - Rombongan 5	Takisung	1,3	76,92	0	0	23,08	0,5	38,46	0	0	0	0	0,8	61,54			
180	180	Kurau - Handil Maluka	Bumi makmur	2,2	0	0	100	0	0	0	0	0	0	0	2,2	100			
181	181	Bukit Mulya - Kintap	Kec. Kintap	0,7	100	0	0	0	0	0	0	0	0	0	0,7	100			

182	182	Asam - asam - Simpang 4 Asam-asam	Jorong	0,7	100	0	0	0	0,1	14,29	0	0	0,1	14,29	0,5	71,43			
183	183	Pasar Minggu - Simpang 4 Asam-asam	Jorong	2,7	100	0	0	0	0	0	0	0	2,7	100	0	0			
184	184	Pasar Minggu - Simpang 4 Pasar Minggu	Jorong	1,9	100	0	0	0	0	0	0	0	1,9	100	0	0			
185	185	Transos 300 - Transos 200	Jorong	6,2	35,48	0	64,52	0	1,86	30	0	0	0,62	10	3,72	60			
186	186	Sumber Makmur - Jl. Jendral Sudirman km 21	Takisung	5,9	100	0	0	0	4	67,8	0	0	1,9	32,2	0	0			
187	187	Sei Riam - Transos	Panyipatan	3,5	14,29	0	74,29	11,43	0	0	2	57,14	1,5	42,86	0	0			
188	188	Benua Lawas - Rombongan 18	Takisung	2,2	86,36	0	13,64	0	1,5	68,18	0	0	0	0	0,7	31,82			
189	189	Bramban - Tungkaran Sahang	Pelaihari	5,2	0	0	69,23	30,77	0	0	0	0	0	0	5,2	100			
190	190	Sumber Mulya - Pantai Linuh	Pelaihari, Batu Ampar	6,4	0	0	100	0	0	0	0	0	0	0	6,4	100			
191	191	Pantai Linuh - Batu Ampar	Batu Ampar	6,9	100	0	0	0	5,915	85,72	0,485	7,03	0,5	7,25	0	0			
192	192	Gunung Mas - Tajau Mulya	Batu Ampar	3	100	0	0	0	2,6	86,67	0,1	3,33	0,3	10	0	0			
193	193	Tajau Pecah - Tajau Mulya	Batu Ampar	2,5	100	0	0	0	2	80	0	0	0,4	16	0,1	4			
194	194	Tajau Mulya - Gunung Mas	Batu Ampar	1,3	100	0	0	0	0,9	69,23	0	0	0,3	23,08	0,1	7,69			
195	195	Gunung Bakar - Trans Bajuin	Bajuin	2,3	100	0	0	0	0,9	39,13	0	0	0	0	1,4	60,87			
196	196	Nusa Indah - Tanggul	Bati-Bati	10	100	0	0	0	10	100	0	0	0	0	0	0			
197	197	Sei Jelai - Ambungan	Tambang Ulang, Pelaihari	4	0	0	0	100	0	0	0	0	0	0	4	100			
198	198	Panggung Baru Jl. Keramat - Tungkaran Buah	Pelaihari	5,1	100	0	0	0	3,2	62,75	0	0	1,7	33,33	0,2	3,92			
199	199	Telaga - Gunung Besar	Pelaihari	3,5	0	0	100	0	3	85,71	0	0	0,5	14,29	0	0			
200	200	Sei Kembang - Gunung Makmur	Takisung	4,5	100	0	0	0	3,7	82,22	0	0	0	0	0,8	17,78			
201	201	Gunung Makmur - Telaga Langsung	Takisung	3,8	100	0	0	0	2,1	55,26	0	0	0	0	1,7	44,74			
202	202	Batu Ampar - Batu Ampar Blok C	Batu Ampar	1,8	100	0	0	0	1,4	77,78	0	0	0,4	22,22	0	0			
203	203	Batu Ampar Blok C RT 4 - Batu Ampar Blok C RT 8	Batu Ampar	1,4	100	0	0	0	1	71,43	0	0	0,1	7,14	0,3	21,43			
204	204	Gunung Melati - Kampung Gunung Melati	Batu Ampar	5,4	100	0	0	0	4	74,07	0,2	3,7	0,6	11,11	0,6	11,11			
205	205	Sarang Halang - Kampung Kriup	Pelaihari	0,8	100	0	0	0	0,8	100	0	0	0	0	0	0			
206	206	Parit Mas - Gagas	Pelaihari	1,4	100	0	0	0	1,4	100	0	0	0	0	0	0			
207	207	Karang Jawa - Parit Mas	Pelaihari	2,1	100	0	0	0	0,5	23,81	0,6	28,57	0,3	14,29	0,7	33,33			
208	208	Datu Daim - Karang Jawa	Pelaihari	2	100	0	0	0	0	0	0,9	45	0	0	1,1	55			
209	209	Matah - Teluk Baru	Pelaihari	2,5	100	0	0	0	0	0	2,5	100	0	0	0	0			
210	210	Telaga - Trans Gunung Katunun	Pelaihari	2,4	70,83	0	29,17	0	0,9	37,5	0	0	0	0	1,5	62,5			
211	211	Telaga - Trans Telaga	Pelaihari	3	56,67	0	43,33	0	0,7	23,33	0,4	13,33	0,5	16,67	1,4	46,67			
212	212	Mentewah - Begatung	Pelaihari	5,8	44,83	0	55,17	0	0,3	5,17	3,1	53,45	0,2	3,45	2,2	37,93			
213	213	Mentewah - Tungkaran Sahang	Pelaihari	2,2	100	0	0	0	0	0	2,2	100	0	0	0	0			
214	214	Kait kait - Kait kait Baru	Bati-Bati	6,3	100	0	0	0	0	0	6,3	100	0	0	0	0			
215	215	Kait kait Baru - Bentok Kampung	Bati-Bati	8,4	0	0	100	0	0	0	0	0	8,4	100	0	0			
216	216	Pandahan - Liang Anggang (Pasar)	Bati-Bati	6,9	7,25	0	92,75	0	0,5	7,25	0	0	5,7	82,61	0,7	10,14			
217	217	Bati-bati Ujung (SDN)	Bati-Bati	3	100	0	0	0	3	100	0	0	0	0	0	0			
218	218	Desa Galam (Pasar SDN)	Bajuin	2	30	70	0	0	0	0	0,6	30	0	0	1,4	70			
219	219	Sei Bakar - Gua Marmer	Bajuin	3	33,33	0	66,67	0	0,5	16,67	0	0	0,5	16,67	2	66,67			
220	220	Tebing Siring I	Bajuin	13,4	33,58	0	66,42	0	5,4	40,3	0	0	4,8	35,82	3,2	23,88			
221	221	Tebing Siring II	Bajuin	11,8	6,78	0	93,22	0	6,3	53,39	0	0	2,7	22,88	2,8	23,73			
222	222	Tebing Siring III	Bajuin	14,9	6,71	0	93,29	0	0	0	2,9	19,46	12	80,54	0	0			
223	223	Trans Ujung Batu	Pelaihari	4,3	100	0	0	0	3,7	86,05	0,4	9,3	0	0	0,2	4,65			
224	224	Guntung Besar - Bekatung	Pelaihari	4	14,25	0	85,75	0	0,6	15	0	0	0	0	3,4	85			
225	225	Bumi Jaya (Lingkungan Trans)	Pelaihari	8,8	100	0	0	0	8,8	100	0	0	0	0	0	0			
226	226	Lingkungan Desa Panggung	Pelaihari	10,1	100	0	0	0	0	0	2	19,8	8,1	80,2	0	0			
227	227	Handil Birayang Atas	Bumi makmur	7,6	100	0	0	0	0,7	9,21	0	0	6,9	90,79	0	0			
228	228	Bumi Harapan - Tembus Birayang Atas	Bumi makmur	3	100	0	0	0	0	0	0	0	0	0	3	100			
229	229	Kurau Selatan (Lingkungan)	Kurau	1	100	0	0	0	1	100	0	0	0	0	0	0			
230	230	Sei Rasau - Kampung Baru	Bumi makmur	2	0	0	100	0	0	0	0	0	0	0	2	100			

231	231	Tambak Sarinah - handil Negara	Kurau	4	85	0	0	15	2,2	55	0	0	1,3	32,5	0,5	12,5			
232	232	Bingkulu - Sri Kandi	Tambang Ulang, kurau	4	0	0	100	0	0	0	0,8	20	3,2	80	0	0			
233	233	Tambak Karya - Kayu Abang	Kurau, Tambang Ulang	4	0	0	100	0	0	0	0,8	20	3,2	80	0	0			
234	234	Trans Pulau Sari	Tambang Ulang	6,2	100	0	0	0	0	0	1,1	17,74	0	0	5,1	82,26			
235	235	Sei Pinang	Tambang Ulang	3,6	8,33	0	91,67	0	0,5	13,89	0,3	8,33	0	0	2,8	77,78			
236	236	Trans desa Sei Pinang	Tambang Ulang	6	0	0	100	0	0	0	3,6	60	2,4	40	0	0			
237	237	Kampung Martadah - Tanggul	Tambang Ulang, Bati-Bati	4,7	100	0	0	0	4,7	100	0	0	0	0	0	0			
238	238	Martadah - Martadah Baru	Tambang Ulang	8,9	100	0	0	0	0,8	8,99	0	0	8,1	91,01	0	0			
239	239	Trans SBB Baru Blok F - ke Pantai	Kec. Kintap	6,4	16,41	0	0	83,59	0	0	1,1	17,19	0,1	1,56	5,2	81,25			
240	240	Sei Cuka - Trans SBB Baru Blok F	Kec. Kintap	5,8	100	0	0	0	0	0	0	0	1,5	25,86	4,3	74,14			
241	241	Mekar Sari Trans Blok E - Pantai Loh Sari	Kec. Kintap	7	100	0	0	0	1,4	20	0	0	2	28,57	3,6	51,43			
242	242	Sumber Jaya Trans Blok A (Lingkungan)	Kec. Kintap	8,3	57,23	0	42,77	0	2,3	27,71	5,3	63,86	0	0	0,7	8,43			
243	243	Trans Blok D Kebun Raya (Lingkungan)	Kec. Kintap	9,1	100	0	0	0	1,9	20,88	0	0	0	0	7,2	79,12			
244	244	Kintap Kecil Trans (Lingkungan)	Kec. Kintap	7,2	69,44	0	30,56	0	1,4	19,44	5,4	75	0,4	5,56	0	0			
245	245	Kintap Kecil	Kec. Kintap	5	56	0	44	0	5	100	0	0	0	0	0	0			
246	246	Trans Pasir Putih	Kec. Kintap	6,2	100	0	0	0	0,5	8,06	0	0	0,2	3,23	5,5	88,71			
247	247	Trans Kintapura	Kec. Kintap	6,4	29,69	0	70,31	0	1,9	29,69	0	0	0	0	4,5	70,31			
248	248	Riam Adungan	Kec. Kintap	5	100	0	0	0	5	100	0	0	0	0	0	0			
249	249	Salaman	Kec. Kintap	11	0	0	100	0	0	0	0	0	0	0	11	100			
250	250	Asri Mulya Trans 500	Jorong	7,4	100	0	0	0	0,4	5,41	0	0	0	0	7	94,59			
251	251	Asam Jaya Trans 400	Jorong	7,2	100	0	0	0	2	27,78	0	0	0,1	1,39	5,1	70,83			
252	252	Karang Rejo Trans 300	Jorong	7	100	0	0	0	1,4	20	0	0	3,7	52,86	1,9	27,14			
253	253	Karang Rejo Trans 200	Jorong	6,2	100	0	0	0	2,7	43,55	0	0	1,1	17,74	2,4	38,71			
254	254	Swarangan	Jorong	7	100	0	0	0	0	0	6	85,71	1	14,29	0	0			
255	255	Trans Alur	Jorong	9,2	100	0	0	0	4,6	50	0	0	3,3	35,87	1,3	14,13			
256	256	Batalang - Transsos (lingkungan)	Jorong	8,2	100	0	0	0	0	0	0	0	8,2	100	0	0			
257	257	Sabuhur Trans 150	Jorong	7,9	100	0	0	0	0	0	0	0	0	0	7,9	100			
258	258	Sabuhur Trans 100	Jorong	4,7	100	0	0	0	1,5	31,91	0	0	3,2	68,09	0	0			
259	259	Sabuhur Trans 200	Jorong	5	100	0	0	0	0	0	0	0	0	0	5	100			
260	260	Alur Jilatan	Jorong, Batu Ampar	6,1	100	0	0	0	4,9	80,33	0	0	0,8	13,11	0,4	6,56			
261	261	Trans Desa Bluru	Batu Ampar	7,7	100	0	0	0	6,2	80,52	0	0	1,1	14,29	0,4	5,19			
262	262	Trans Desa Pantai Linuh (Lingkungan)	Batu Ampar	6,9	100	0	0	0	5,6	81,16	0	0	1	14,49	0,3	4,35			
263	263	Desa Pantai Linuh (Lingkungan)	Batu Ampar	4,7	100	0	0	0	4,1	87,23	0,1	2,13	0,5	10,64	0	0			
264	264	Trans Desa Gunung Melati (Lingkungan)	Batu Ampar	7,8	100	0	0	0	1,4	17,95	0	0	0	0	6,4	82,05			
265	265	Suka Ramah Trans Rw. 3 (Lingkungan)	Panyipatan	8,3	100	0	0	0	6,2	74,7	0	0	1,7	20,48	0,4	4,82			
266	266	Batu Tungku - Desa Batu Tungku	Panyipatan	6,6	100	0	0	0	0	0	4	60,61	2,6	39,39	0	0			
267	267	Kandangan Lama (Lingkungan)	Panyipatan	10,2	19,61	0	0	80,39	0,7	6,86	0	0	9,5	93,14	0	0			
268	268	Trans Desa Tanjung Dewa	Panyipatan	11,4	100	0	0	0	0,8	7,02	0	0	10,6	92,98	0	0			
269	269	Bramban - Trans Telaga	Pelaihari	4,5	100	0	0	0	0	0	0,9	20	3,6	80	0	0			
270	270	Sei Bakar - Trans Bajuin	Bajuin	3	100	0	0	0	0	0	0	0	1,2	40	1,8	60			
271	271	Tebing Siring Kampung	Bajuin	5	36,4	0	63,6	0	0	0	0	0	0,3	6	4,7	94			
272	272	Sambangan - Liang Anggang (Datu Insad)	Bati-Bati	6	0	0	100	0	0	0	5,6	93,33	0,346	5,77	0,054	0,9			
273	273	Teluk Pulantan - Bati Bati Tanggul	Bati-Bati	6	100	0	0	0	1,4	23,33	0,9	15	3,1	51,67	0,6	10			
274	274	Pelombokan - Pemalongan Gunung Jajakan	Bajuin	3	56,67	0	43,33	0	0,8	26,67	0	0	0,2	6,67	2	66,67			
275	275	Labuhan Amas - Sei Musang	Bumi makmur	3	0	0	100	0	0	0	0	0	0	0	3	100			
276	276	Bingkulu - Kayu Abang	Tambang Ulang	4	0	0	100	0	0	0	0,8	20	3,2	80	0	0			
277	277	Imban - Sei Tabuk	Bati-Bati	6	33,33	0	66,67	0	0	0	1,2	20	4,8	80	0	0			
278	278	Telaga Langsung - Manggisan	Takisung	2,1	76,19	0	23,81	0	1,5	71,43	0	0	0	0	0,6	28,57			
279	279	Damit - Damit Hulu DMS	Batu Ampar	4	62,5	0	37,5	0	2,3	57,5	0	0	0	0	1,7	42,5			

280	280	Damar Lima - Trans Damar Lima	Batu Ampar	2	100	0	0	0	1,524	76,2	0	0	0,476	23,8	0	0			
281	281	Banyu Irang - Teluk Raung	Bati-Bati	3,4	100	0	0	0	0,5	14,71	1,5	44,12	0	0	1,4	41,18			
282	282	Lok Damar - Lok Kambat	Bati-Bati	3,1	0	0	100	0	0	0	0,4	12,9	2,7	87,1	0	0			
283	283	Pelombokan - Lok Bungur	Bajuin, Kec. Kintap	15	8,67	0	91,33	0	5,5	36,67	1,6	10,67	4,4	29,33	3,5	23,33			
284	284	Kuranji - Salaman	Kec. Kintap	15	0	0	100	0	0	0	0	0	0	0	15	100			
285	285	Lok Bungur - Salaman	Kec. Kintap	25	0	0	100	0	0	0	0	0	0	0	25	100			
286	286	Simp 4 Asam asam - Riam Adungan	Kec. Kintap	33	0	0	100	0	0,1	0,3	0	0	0	0	32,9	99,7			
287	287	Jalan Pahlawan Pasar Kurau	Kurau	1	100	0	0	0	1	100	0	0	0	0	0	0			
288	288	Simp. Panyipatan - Sukaramah RW 3	Panyipatan	4	100	0	0	0	0	0	0	0	4	100	0	0			
289	289	Jalan Lingkungan Desa Suka Ramah	Panyipatan	9	100	0	0	0	0	0	1,8	20	7,2	80	0	0			
290	290	Jl. Lingkungan Mesjid Fehin Kel. Pabahanan	Pelaihari	5,4	100	0	0	0	0	0	5,4	100	0	0	0	0			
291	291	Jl. Lingkungan Desa Sungai Riam	Pelaihari	11,5	100	0	0	0	0	0	2	17,39	9,5	82,61	0	0			
292	292	Jl. Karang Jawa (H. Sani)	Pelaihari	1,2	100	0	0	0	0	0	1,2	100	0	0	0	0			
293	293	Jl. Lingkungan Teluk Baru	Pelaihari	1,2	100	0	0	0	0	0	0,24	20	0,96	80	0	0			
294	294	Jl. Lingkungan Atu-Atu (CIP,Hampara, Arraudah)	Pelaihari	4,3	100	0	0	0	4,047	94,12	0	0	0,253	5,88	0	0			
295	295	Jl. Lingkungan Kebun Raya	Pelaihari	11,7	100	0	0	0	0	0	5,5	47,01	6,2	52,99	0	0			
296	296	Jl. Desa jayau	Pelaihari	3,2	100	0	0	0	0	0	1,5	46,88	1,7	53,13	0	0			
297	297	Jl. Waduk PTP	Pelaihari	1,2	0	0	100	0	0	0	0	0	1,2	100	0	0			
298	298	Jl. Lingkungan Kijangmas -Kijang Kencana	Pelaihari	4,3	100	0	0	0	4,3	100	0	0	0	0	0	0			
299	299	Gg. Syarif Husein	Pelaihari	0,9	100	0	0	0	0	0	0	0	0,9	100	0	0			
300	300	Jl. Lingkungan Desa Pantai Linuh	Batu Ampar	8,7	100	0	0	0	7,6	87,36	0	0	1	11,49	0,1	1,15			
301	301	Jl. Lingkungan Batu Ampar	Batu Ampar	7	100	0	0	0	5,3	75,71	0	0	1	14,29	0,7	10			
302	302	Jl. Sakula Bati-Bati	Bati-Bati	2,3	100	0	0	0	0,5	21,74	1,8	78,26	0	0	0	0			
303	303	Jl. Lingkungan Trans Ujung Batu	Bati-Bati	8	100	0	0	0	1,1	13,75	1,6	20	0	0	5,3	66,25			
304	304	Jl. Lingkungan Desa Suka Ramah	Panyipatan	9	100	0	0	0	9	100	0	0	0	0	0	0			
305	305	Jl. Lingkungan Desa kait-Kait Lama	Bati-Bati	10,7	100	0	0	0	10,7	100	0	0	0	0	0	0			
306	306	KLK-Sungai Karuh	Pelaihari	1,2	100	0	0	0	0	0	0	0	0	0	1,2	100			
307	307	Jl. Lingkungan Ds. Tambang Ulang	Tambang Ulang	6	100	0	0	0	0	0	1	16,67	5	83,33	0	0			
308	308	Jl. Lingkungan Trans Telaga	Pelaihari	8	100	0	0	0	0	0	2	25	6	75	0	0			
309	309	Jl. Limau Gulung	Pelaihari	3	100	0	0	0	0	0	0	0	3	100	0	0			
310	310	Jl. Lingkungan Desa gunung Makmur	Takisung	17	100	0	0	0	0,5	2,94	0	0	0,1	0,59	16,4	96,47			
311	311	Jl. Lingkungan karang Jawa	Pelaihari	3,6	100	0	0	0	0	0	3,6	100	0	0	0	0			
312	312	Jl. Samping Mesjid Batilai	Takisung	2,2	100	0	0	0	0,2	9,09	0	0	0	0	2	90,91			
313	313	Pasar PTP Ambungan	Pelaihari	1,2	100	0	0	0	0	0	1,2	100	0	0	0	0			
314	314	Jl. Lingkungan Ds. Ambungan	Pelaihari	3	100	0	0	0	0	0	0	0	3	100	0	0			
315	315	Jl. Lingkungan Desa Bumi Jaya	Pelaihari	9,6	100	0	0	0	0	0	9,6	100	0	0	0	0			
316	316	Jl. Lingkungan Kelurahan Angsau	Pelaihari	2	100	0	0	0	2	100	0	0	0	0	0	0			
317	317	Beramban - Panggung	Pelaihari	3,7	0	0	21,62	78,38	0	0	0	0	0	0	3,7	100			
318	318	Atilam - Balirejo	Pelaihari	3	33,33	0	66,67	0	3	100	0	0	0	0	0	0			
319	319	Jl. Bahagia Pagatan Besar	Takisung	4,5	0	0	100	0	4,5	100	0	0	0	0	0	0			
320	320	Jl. Multi Media Desa Liang Anggang	Bati-Bati	2	100	0	0	0	2	100	0	0	0	0	0	0			
321	321	Jl. Lingkungan Gunung Raja	Tambang Ulang	2	100	0	0	0	2	100	0	0	0	0	0	0			
322	322	Jl. Lingkungan Gunungmas	Batu Ampar	11	100	0	0	0	9,2	83,64	0	0	1,3	11,82	0,5	4,55			
323	323	Jl. Lingkungan Desa Durian Bungkok	Batu Ampar	11	100	0	0	0	1,635	14,86	0	0	0	0	9,365	85,14			
324	324	Jl. Lingkungan Desa Kuringkit	Panyipatan	5	100	0	0	0	0	0	5	100	0	0	0	0			
325	325	Jl. Lingkungan Desa Kandangan Baru	Panyipatan	2	100	0	0	0	0	0	0	0	2	100	0	0			
326	326	Jl. Lingkungan Sei Baru Pulau Kadap, Asam-Asam	Jorong	7	0	0	100	0	0	0	0	0	0,7	10	6,3	90			
327	327	Jl. KLK Sarang Halang	Pelaihari	2	100	0	0	0	2	100	0	0	0	0	0	0			
328	328	Jl. Lingkungan Telaga Daim	Pelaihari	5	100	0	0	0	0	0	5	100	0	0	0	0			

329	329	Jl. Lingkungan Beramban	Pelaihari	3	100	0	0	0	0	0	3	100	0	0	0	0			
330	330	Jl. Pusaka - Danau Permai - Gg. Budi	Pelaihari	0,4	100	0	0	0	0,4	100	0	0	0	0	0	0			
331	331	Jl. Lingkungan Desa telaga langsung	Takisung	11	100	0	0	0	11	100	0	0	0	0	0	0			
332	332	Jl. Lingkungan Desa Takisung	Takisung	4	100	0	0	0	3,4	85	0	0	0	0	0,6	15			
333	333	Jl. Lingkungan Desa Tirta Jaya	Pelaihari	11,39	100	0	0	0	0,4	3,51	10,99	96,49	0	0	0	0			
334	334	Jl. Lingkungan Desa tanjung	Bajuin	15	100	0	0	0	7,405	49,37	1,3	8,67	2,8	18,67	3,495	23,3			
335	335	Tanjung - Tebing Siring	Bajuin	5	100	0	0	0	3,3	66	0	0	0,3	6	1,4	28			
336	336	Jl. Lingkungan Desa Maluka Baulin	Kurau	7	0	0	0	100	0	0	0	0	0	0	7	100			
337	337	Lingkungan Pasar Kurau	Kurau	1,5	100	0	0	0	1,5	100	0	0	0	0	0	0			
338	338	Trans. Kayu Abang Tambang Ulang	Tambang Ulang	2	100	0	0	0	0	0	2	100	0	0	0	0			
339	339	Jl. Lingkungan Desa Bumi Asih	Panyipatan	10	100	0	0	0	1,4	14	2	20	6,6	66	0	0			
340	340	Jl. Lingkungan Ds. Batalang Jorong	Jorong	3	100	0	0	0	0	0	0	0	3	100	0	0			
341	341	Jl. Keramat pangeran ahmad Sei Mandi	Pelaihari	0,8	0	0	100	0	0	0	0	0	0	0	0,8	100			
342	342	Jalan Ranggung rt. 06-Ranggung Dalam Rt. 01	Takisung	1,5	100	0	0	0	1,5	100	0	0	0	0	0	0			
343	343	Jl. Lingkungan Desa Gunung Sari	Takisung	1,5	66,67	0	33,33	0	0,3	20	0	0	0	0	1,2	80			
344	344	Jalan Asam Jaya (tembus mesjid Trans 300)	Jorong	4	0	0	100	0	0	0	0	0	0	0	4	100			
345	345	Jl. Lingkungan Mesjid Pasir Putih Kintap	Kec. Kintap	0,75	0	0	100	0	0	0	0	0	0	0	0,75	100			
346	346	Jalan Lingkungan Desa Sebambar Baru Blok F	Kec. Kintap	9	64,44	0	35,56	0	4,9	54,44	4,1	45,56	0	0	0	0			
347	347	Jalan Lingkungan Mekar Sari Kintap	Kec. Kintap	11,7	59,09	0	40,91	0	6,913	59,09	0	0	0	0	4,787	40,91			
348	348	Jalan Lingkungan Desa Sumber Jaya	Kec. Kintap	14	34,29	0	65,71	0	0	0	10,56	75,43	0,9	6,43	2,54	18,14			
349	349	Jalan Lok Limau Desa Ketapang	Pelaihari	0,65	100	0	0	0	0,15	23,08	0	0	0	0	0,5	76,92			
350	350	Jalan SDN Batilai	Takisung	0,25	100	0	0	0	0,1	40	0	0	0	0	0,15	60			
351	351	Jalan Menuju Mesjid Pantai Takisung	Takisung	0,2	100	0	0	0	0	0	0	0	0	0	0,2	100			
352	352	Jl. Perjuangan RT.5 Kec.Takisung	Takisung	2,5	60	0	0	40	1,7	68	0	0	0	0	0,8	32			
353	353	Jalan Lingkungan Alur Sabuhur	Jorong	6,5	0	0	100	0	0	0	6,5	100	0	0	0	0			
354	354	Jalan Banua Tengah samping mesjid - Rombongan 16	Takisung	2	100	0	0	0	1,7	85	0	0	0	0	0,3	15			
355	355	Jalan Jorong Pesantren Alur	Jorong	2,5	100	0	0	0	1,329	53,16	0	0	0,251	10,04	0,92	36,8			
356	356	Jalan Lingkungan Kebun Raya Blok D	Kec. Kintap	13	3,12	0	96,88	0	1,86	14,31	0	0	0	0	11,14	85,69			
357	357	Jalan MTS-SMP Batu Ampar	Batu Ampar	0,525	100	0	0	0	0,512	97,52	0	0	0	0	0,013	2,48			
358	358	Jalan Asam-Asam simpang Puskesmas	Batu Ampar	0,562	100	0	0	0	0	0	0	0	0,562	100	0	0			
359	359	Jalan Tambak Sarinah -Tambak Berkat	Kurau	3	0	0	0	100	0	0	0	0	0	0	3	100			
360	360	Jalan Komplek Perumahan Dinas Hutan Kota	Pelaihari	0,346	100	0	0	0	0,346	100	0	0	0	0	0	0			
361	361	Jalan atu-atu - sum-sum	Pelaihari	2,5	100	0	0	0	1,635	65,4	0,865	34,6	0	0	0	0			
362	362	Jalan Pagatan Besar - Begandis	Takisung	2,1	100	0	0	0	2,1	100	0	0	0	0	0	0			
363	363	Jalan Bahagia Desa Pagatan Besar	Takisung	1,4	100	0	0	0	1	71,43	0	0	0	0	0,4	28,57			
364	364	Jalan Lingkungan Desa Sukaramah	Panyipatan	8	100	0	0	0	0	0	8	100	0	0	0	0			
365	365	Jalan Lingkungan Batu Mulya	Panyipatan	9	94,44	0	5,56	0	0	0	4,6	51,11	4,4	48,89	0	0			
366	366	Jalan Brunei Desa Batu Tungku	Panyipatan	0,7	14,29	0	85,71	0	0,7	100	0	0	0	0	0	0			
367	367	Jalan Maluka Baulin - Kayu Abang	Kurau, Tambang Ulang	3,5	0	0	100	0	0	0	0	0	0	0	3,5	100			
368	368	Jalan Lingkungan Tajau Mulya	Batu Ampar	6	100	0	0	0	5,211	86,85	0	0	0,789	13,15	0	0			
369	369	Jalan Desa Ambawang	Batu Ampar	7	100	0	0	0	5,8	82,86	0	0	1,2	17,14	0	0			
370	370	Jalan Datu Insad - Lianggang SMP	Bati-Bati	4	25	0	75	0	0	0	0	0	2	50	2	50			
371	371	Jalan Sabrina depan SMAN Bati-Bati	Bati-Bati	0,25	100	0	0	0	0	0	0,25	100	0	0	0	0			
372	372	Jalan Pasar Bati-Bati - Padang	Bati-Bati	6	100	0	0	0	3,885	64,75	1	16,67	1,115	18,58	0	0			
373	373	Jalan Nusa Indah - Martadah	Bati-Bati	6	100	0	0	0	0	0	6	100	0	0	0	0			
374	374	Jalan Samping Kuburan Muslimin Pabahanan	Bati-Bati	0,5	100	0	0	0	0,357	71,4	0,143	28,6	0	0	0	0			
375	375	Jalan Matah Langgar - Simpang 4 Matah Al Fatah	Pelaihari	0,5	100	0	0	0	0	0	0,5	100	0	0	0	0			
376	376	Jalan Samping MTSN 1 Pelaihari - Gagas Permai	Pelaihari	0,5	100	0	0	0	0,5	100	0	0	0	0	0	0			
377	377	Jalan Desa Batu Tungku RT.1 RW.2	Panyipatan	1,5	100	0	0	0	0	0	0	0	1,5	100	0	0			

[illegible]

Data Jalan yang direhabilitasi Tahun 2019

No	Pekerjaan	Volume
1	Peningkatan Jalan Desa Asam-Asam - Muara Asam-Asam Kec. Jorong	2,97 Km
2	Peningkatan Jalan Poros Desa Sukorejo - Sabuhur	2,46 Km
3	Peningkatan Jalan Poros Desa Galam Kec. Bajuin	2,85 Km
4	Peningkatan Jalan Desa Jilatan Alur Kec. Jorong	2,95 Km
5	Peningkatan Struktur dan Kapasitas Jalan Karang Rejo Trans 300 (Ruas No.252)	7,00 Km
6	Peningkatan Struktur dan Kapasitas Jalan Jorong-Sei.Pampan (Ruas No.79)	2,02 Km
7	Peningkatan Stuktur dan Kapasitas Jalan sungai rasau - pantai harapan (ruas no. 85)	3,98 Km
8	Peningkatan Stuktur dan Kapasitas Jalan Padang Luas - Gunung Raja (Ruas No.24)	10,20 Km
9	Peningkatan Stuktur dan Kapasitas Jalan Gunung Makmur - Kuala Tambangan (Ruas No.15)	12,90 Km
10	Peningkatan Stuktur dan Kapasitas Jalan Balirejo - Bajuin (Ruas No. 9)	5,37 Km
11	Peningkatan Stuktur dan Kapasitas Jalan Sabuhur - Panyipatan (Ruas No. 29)	4,50 Km
Total		57,19 Km

**INDEKS KINERJA SISTEM IIRIGASI - PERMUKAAN
KAB/KOTA : TANAH LAUT
PROVINSI : KALIMANTAN SELATAN**

FORM 4A.1 (HSI - DI)

NO.	Nomenklatur/ Nama D.I	Luas D.I. Sesuai Permen 14/15 (Ha)	Luas Fungsional (Ha)	Rata-rata Kondisi Jaringan Irigasi Rawa					Areal Terdampak Kondisi Jaringan Irigasi Permukaan (Ha)					Indeks Kondisi Jaringan Irigasi Permukaan (%)									
				Bangunan Utama (B/R/RS/RB)	Seluran Primer (B/R/RS/RB)	Seluran Sekunder (B/R/RS/RB)	Seluran Pembuang (B/R/RS/RB)	Rata Rata (B/R/RS/RB)	Baik (Ha)	Rusak Ringan (Ha)	Rusak Sedang (Ha)	Rusak Berat (Ha)	Total (Ha)	Pra-sarana Fisik Nilai Maks 45%	Produktivitas (Paati) Nilai Maks 15%	Sarana Penjang Nilai Maks 10%	Organisasi Personalia Nilai Maks 15%	Dokumentasi Nilai Maks 5%	P3A/G3A/ IP3A Nilai Maks 100%	Jumlah Nilai Maks 100%	Keteterangan		
1	2	3	4	5	6	7	8	9	10	11	12	13	14	15	16	17	18	19	20	21		22	
2	01 Alur Kempos/Trans	350	34	RS	RS			RS	5		8	21	34	36	10	0	12	2	0	0	0		
3	01 Benu Lawas	150	32	RS	RS	RS		RS	21	5	6	21	32	35	13	0	12	4	0	0	0		
4	01 Batili	400	32	RS	RS	RS		RS	1		1	2	29	17	10	0	14	2	0	0	0		
5	01 Daml / Bedaling	250	4	RS	RS	RS		RS	18		11	2	29	17	10	0	14	3	0	0	0		
6	01 Gantung Hebat	150	29	RS	RS			RS		3		50	10	15	5	0	7	2	0	0	0		
7	01 Kandang Baru	60	10	RS	RS	RS		RS	15		5		70	32	12	0	12	2	0	0	0		
8	01 Langkat Besar	262	35	B	B	RS		RS	35				35	35	12	0	11	4	0	0	0		
9	01 Lok Limau	265	5	B	B	RS		B	5				5	36	10	0	13	5	0	0	0		
10	01 Mandah	176	36	B	RS	B		B	32				36	35	10	0	9	2	0	0	0		
11	01 Mandah	65	32	RS	RS	RS		RS	5		12		32	32	7	0	9	2	0	0	0		
12	01 Mekar Sari	325	16	RS	RS			RS	16				16	38	13	0	12	4	0	0	0		
13	01 Pandan Sari	239																					
14	01 Pangung	600	43	RS	RS			RS	3		20	20	43	27	8	0	12	3	0	0	0		
15	01 Pangung Baru I	100	6	B	B			B	6		3		6	40	10	0	5	2	0	0	0		
16	01 Pangung Baru II	96	7	B	RS	RS		RS	2				7	23	8	0	7	3	0	0	0		
17	01 Sebanan Baru	560	10	RS	RS	RS		RS	5		5		10	40	13	0	12	4	0	0	0		
18	01 Sungai Blawak Karat	250	62	RS	RS	RS		RS	12		30	20	62	31	10	0	9	3	0	0	0		
19	01 Sungai Batin	122	54	B	B	B		B	50		4	10	54	40	10	0	10	5	0	0	0		
20	01 Sukemah I	160	63	RS	RS	RS		RS	3		8	50	63	20	10	0	8	2	0	0	0		
21	01 Sum-Sum	176	27	B	B	RS		B	13		6	10	27	25	9	0	7	3	0	0	0		
22	01 Sumber Madya	45	14	RS	RS	B		RS	4		5	10	14	25	8	0	7	3	0	0	0		
23	01 Sungai Cuka	178	33	B	RS	RS		RS	1		3	25	33	32	11	0	12	2	0	0	0		
24	01 Telau Pech	100	44	RS	RS	RS		RS	25		12		44	32	12	0	10	4	0	0	0		
25	01 Telaga I	50	21	RS	RS	RS		RS	9		9		21	20	6	0	5	2	0	0	0		
26	01 Telaga II	20	48	RS	RS	B		RS	25		7		48	22	8	0	7	3	0	0	0		
27	01 Trans Angketan Laut	20	1	B	B	B		B	1				1	10	4	0	3	1	0	0	0		
28	01 Weduk Takbung I	470	24	B	B	RS		B	24				24	40	13	0	12	4	0	0	0		
29	01 Weduk Takbung II	150	33	B	B	B		B	33		3		33	29	9	0	9	3	0	0	0		
30	01 Benu Lawas II	100	33	RS	RS	RS		RS	21		10		33	33	7	0	6	2	0	0	0		
31	01 Kali-Kali Baru	250	47	RS	RS	RS		RS	8		8		46	32	11	0	10	4	0	0	0		
32	01 Kali-Kali Lama	250	279	B	RS	RS		B	170		29	30	50	279	11	0	10	4	0	0	0		
33	01 Kandang Lama I	75	6	RS	RS	RS		RS	3		2			32	9	0	8	3	0	0	0		
34	01 Kandang Lama II	50	4	RS	RS	RS		RS	3		1		5	27	6	0	5	2	0	0	0		
35	01 Kandang Lama III	325	6	B	B	RS		B	4		2		4	18	9	0	9	3	0	0	0		
36	01 Kungket	250	273	RS	B	RS		B	55		106	25	273	31	5	0	12	3	0	0	0		
37	01 Langkat Besar	350	82	RS	RS	RS		RS	58		8			35	12	0	11	4	0	0	0		
38	01 Melaka Batin	100	12	RS	RS			RS	9		3		12	23	8	0	7	3	0	0	0		
39	01 Pandan Lunih	390																			0		
40	01 Salanan	100																			0		
41	01 Sei Pihang I	20																			0		
42	01 Sei Pihang II	100																			0		
43	01 Sukemah I	150	36	RS	RS	RS		RS	25		11		36	24	8	0	7	3	0	0	0		
44	01 Sukemah II	100	9	RS	RS	RS		RS	7		2		9	28	9	0	8	3	0	0	0		
45	01 Sukemah III	100	28	RS	RS			RS	15		3		28	25	8	0	7	3	0	0	0		
46	01 Sungai Beji	150																			0		
47	01 Sungai Paku	125	16	B	B	B		B	16		3		8	35	10	0	9	3	0	0	0		
48	01 Telaga III	100	8	RS	RS	RS		RS	3		2		8	25	9	0	8	3	0	0	0		
49	01 Ujung Batu	100	10	RS	RS			B	5		1		10	27	9	0	8	3	0	0	0		
	TOTAL	8,956	1,642						817	241	310	273	1,642										

PERMUKAAN				Baik		Total		Persentase	
Persentase Kondisi Jaringan Irigasi dalam Kondisi Baik				15		42		35,71%	
Persentase Areal Sawah dalam Kondisi Baik				817		1,642		49,77%	

INDEKS KINERJA SISTEM IIRIGASI - RAWA
KAB/KOTA : TANAH LAUT
PROVINSI : KALIMANTAN SELATAN

FORM 4B - KSI - D.I.R

No.	Nomenklatur/ Nama D.I	Luas D.I. Secara Pemben 14/15 (Ha)	Luas Fungsional (Ha)	Rata Rata Kondisi Jaringan Irigasi Rawa					Areal Terdampak Kondisi Jaringan Irigasi Rawa (Ha)					Indeks Kondisi Jaringan Irigasi - D.I Rawa (%)					P3A/GP3A/ IP3A Nilai Maks 100%	Jumlah Nilai Maks 100%	Keterangan
				Bangunan Pembekap (B/RR/RS/RB)	Saluran Primer (B/RR/RS/RB)	Saluran Sekunder (B/RR/RS/RB)	Saluran Pembuang (B/RR/RS/RB)	Rata Rata Jaringan (B/RR/RS/RB)	Bak (Ha)	Rusak Ringan (Ha)	Rusak Sedang (Ha)	Rusak Berat (Ha)	Total (Ha)	Prasana Fisik Nilai Maks 45%	Produktivitas (Padi) Nilai Maks 15%	Sarana Penunjang Nilai Maks 10%	Organisasi Personalia Nilai Maks 15%	Dokumentasi Nilai Maks 5%			
1	2	3	4	5	6	7	8	9	10	11	12	13	14	15	16	17	18	19	20	21	22
1	D.I. Ambungan	99	4		RR			RR	3					4	27	8	7	56	12	23	
2	D.I. Asam-Asam	39	86	RR	RS			RS	54	1	32		86	20	6	4	5	2	3	56	
3	D.I. Abu-Abu	50	35	RR	RS			RR	11		34		35	23	8	5	7	3	4	40	
4	D.I. Awang Makmur	264	652	RR	RS			RR	484	110	40	18	652	30	10	9	12	4	4	50	
5	D.I. Barus Raya	73	206	RS	RR			RR	132	48	14	13	206	31	10	7	9	3	6	73	
6	D.I. Batakan	523											0							0	
7	D.I. Bat-Bat	97	36	RR	RR			RR	16	20			36	27	8	6	7	3	5	56	
8	D.I. Bat-Bat Tanggul	134	562	B	B			B	500	62	50		562	40	9	6	8	3	5	71	
9	D.I. Bat-Bat Ujung	73	463	RS	RR			RR	288	125			463	25	8	6	7	3	5	54	
10	D.I. Bataui	37	33	RR	RR			RR	20	13			33	33	9	7	10	4	6	69	
11	D.I. Batu Tungkai	322	7	RR	RR			RR	3	4			7	32	9	7	10	4	6	68	
12	D.I. Bawel Layung	245	110	RR	RR			RR	35	10	20	45	110	20	6	4	5	2	3	40	
13	D.I. Bawel Tamb. Bahun	49	79		RR			RR	52	27	27		79	22	8	5	7	2	4	49	
14	D.I. Bepoklu I & II	137	33	RR	RR	RS		RR	21	23	12	128	33	10	4	3	3	1	2	23	
15	D.I. Bumi Harapan	287	177	RS	RR	RS		RR	97	23	56		177	30	9	7	9	3	6	64	
16	D.I. Derau Besar	32			RR	RS		RR	15		34		49	22	7	5	6	2	4	46	
17	D.I. Derau Undang	151	283	RR	RS	B		RR	107	61	64	112	283	24	8	5	7	2	4	51	
18	D.I. Gunung Besar	198	163	RR	RR	RR		RR	79	3	24	88	163	15	5	3	4	2	2	31	
19	D.I. Gunung Makmur RT.	111	37	RR	RR	RR		RR	65		41		197	30	9	6	7	3	5	61	
20	D.I. Gunung Makmur Sel	107	197	RR	RS	RS		RR	12	3	27	12	50	35	10	8	11	4	7	75	
21	D.I. Gunung Raja	358	285	RR	RR	RR		RR	217		40	28	285	32	9	9	9	5	8	76	
22	D.I. Handi Bahrik	824	718	RR	RR	RS	RR	RR	526	78	114	136	718	30	10	7	13	3	6	65	
23	D.I. Handi Baryang Atas	605	431	RR	RR	RS		RR	287	99	45	128	431	20	10	5	6	2	4	44	
24	D.I. Handi Baryang Bawah	475	391	RR	RR	RR		RR	136	15	119	38	391	29	10	8	12	4	7	70	
25	D.I. Handi Gayam	448	653	RS	RS	RS		RR	496				653	19	12	0	9	2	0	42	
26	D.I. Handi Makua	490	168	RS	RR	RR		RR	127	41			168	22	8	5	7	3	4	49	
27	D.I. Handi Nagara	537											0							0	
28	D.I. Handi Rantau	717	465	RS	RR	RS		RR	348		100	17	465	30	10	9	12	4	8	73	
29	D.I. Hutan Kintap	33	42	RR	RR	RR		RR	13	2	29		42	29	7	5	6	3	5	61	
30	D.I. Imban	24	36	B	RR	RR		B	28		9		30	32	9	7	10	4	6	43	
31	D.I. Kait-Kait Baru	36	30	B	RR	RR		B	78	69			156	32	9	7	10	4	6	68	
32	D.I. Kait-Kait Lama	61	156	B	RR	RR		B	298		9		156	32	9	7	10	4	6	68	
33	D.I. Kait-Kait Lama	572	549	RS	RR	RR		RR	208	34	98	153	549	27	6	6	8	3	5	58	
34	D.I. Kait Besar	61	107	RR	RR	RR	RR	RR	76		22		132	16	6	4	5	2	3	38	
35	D.I. Kandang Baru	97	53	RR	RR	RR		RR	26		27		53	31	9	7	9	3	6	65	
36	D.I. Kandang Lama	25	18	RR	RR	RS		RS	10		10	22	18	32	5	5	12	3	0	56	
37	D.I. Karang Taruna	99	318	RS	RR	RS		RS	202		94	22	318	20	6	4	5	2	3	40	
38	D.I. Kayu Abang												0							0	
39	D.I. Kebun Bawa	30											0							0	
40	D.I. Kintap Kecil	17											0							0	
41	D.I. Kintap Lama	59											0							0	
42	D.I. Kuala Tambangan	17	77	RR	RR	RR		RR	46	31			77	19	7	5	6	2	4	43	
43	D.I. Kudatama	33	47	B	RR	B		B	25	22			47	32	9	7	10	4	6	68	
44	D.I. Kurau	147	165	RR	B	B	B	B	165		63	48	165	32	9	7	10	4	4	68	
45	D.I. Kurau Utara	358	273	RR	RR	RR		RR	162		76	130	273	22	9	6	8	3	5	58	
46	D.I. Labuan Amas	646		RR	RR	RS		RR	405	36			646	18	6	4	5	2	3	38	
47	D.I. Labang Anggang	512											0							0	
48	D.I. Makua Badin	421	94	RR	RR	RR		RR	45		42	7	94	35	9	7	9	3	6	69	
49	D.I. Mekar Belin	69	515	RR	RR	RS		RR	400		96	19	515	20	7	5	6	2	4	44	
50	D.I. Mekar Sari	15	147	RS	RR	RS		RR	107	40			147	38	9	8	12	4	7	78	
51	D.I. Pelandihan	74	26	RR	RR	RR		RR	11	15			26	20	6	4	5	2	3	40	
52	D.I. Pelandihan Besar	612	666	RR	RR	RR	RR	RR	242	56	169	199	666	32	9	7	10	4	0	40	
53	D.I. Pelandihan Besar	117	393	RR	RR	RR		RR	277		97	19	393	32	9	6	8	3	6	68	
54	D.I. Pandaman Angau	41	110	RR	RR	RR		RR	29	60	11	10	110	27	9	6	8	3	5	58	
55	D.I. Pandaman	24											0							0	
56	D.I. Pangung	198	67	RR	RR	RR		RR	42	19	6		67	30	9	7	9	3	6	64	
57	D.I. Pangung Baru	165	19	RR	RR	RR		RR	11	8			19	20	7	5	6	2	4	44	
58	D.I. Panjaitan	132	132	RR	RR	RR		RR	55		17	60	132	25	10	0	9	2	0	45	
59	D.I. Panjaitan	250	197	RR	RR	RR	RR	RR	46		61	90	197	20	6	4	5	2	3	40	
60	D.I. Pasir Putih	13											0							0	
61	D.I. Pulau Sari	76	36	RR	RR	RS		RR	23		13	18	36	25	9	7	9	3	6	59	
62	D.I. Ramping	86	33	RR	RR	RR		RR	15				33	32	5	5	12	3	0	56	
63	D.I. Ramping Dalam	111	41	RR	RR	RR		RR	19	22			41	20	6	4	5	2	3	40	

FORM 4A : ICSI - DI

No.	Nama D.I	Luas D.I. Sesuai Permen 14/15 (Ha)	Luas Fungsional (Ha)	Bangunan Utama (B/R/RS/RB)	Rata-rata Kondisi Jaringan Tigit Rawe					Areal Terdampak Kondisi Jaringan Tigit Perumikan (Ha)					Indeks Kondisi Jaringan Tigit Perumikan (%)										Jumlah Nilai Maks	Keterangan
					Saluran Primer (B/R/RS/RB)	Saluran Sukunder (B/R/RS/RB)	Saluran Pembuang (B/R/RS/RB)	Rata Rata Jaringan (B/R/RS/RB)	Baik (Ha)	Rusak Ringan (Ha)	Rusak Sedang (Ha)	Rusak Berat (Ha)	Total (Ha)	Persediaan Filik Nilai Maks 45%	Produktivitas (Pad) Nilai Maks 15%	Sarana Penjualan Nilai Maks 10%	Organisasi Personalis Nilai Maks 15%	Dokumentasi Nilai Maks 5%	P3A/SP3A/ IP3A Nilai Maks 10%							
1	2	3	4	5	6	7	8	9	10	11	12	13	14	15	16	17	18	19	20	21	22					
1	D.I. Alur Kampus/Trans	350	4																		0					
2	D.I. Bantu Lawes	150	34	RB	RS			RB	5		8	21	34	26	10	0	12	2	0	49						
3	D.I. Baiti	400	32	RB	RS	RS		RB	21	5	6	21	32	35	13	0	12	4	0	64						
4	D.I. Danti / Batelang	250	4	RB	RS	RS		RB	1		1	2	4	17	10	0	14	2	0	42						
5	D.I. Gunung Meati	150	29	RS	RS				18		11		29	24	8	0	7	3	0	42						
6	D.I. Kandangan Baru	60	10	RR	RR	RR		RR	7	3			10	15	5	0	4	2	0	26						
7	D.I. Kuyit	52	70	RR	RS	RR		RR	15		5	50	70	32	12	0	12	2	0	57						
8	D.I. Langkat Besar	262	35	B	B	RR		B	35				35	35	12	0	11	4	0	62						
9	D.I. Lok Lima	265	5	B	B	RR		B	5				5	41	10	0	13	5	0	69						
10	D.I. Mendia	176	36	B	RR	B		B	36				36	35	10	0	2	3	0	37						
11	D.I. Merdadi	65	32	RS	RS	RR		RS	15	5	12		32	20	7	0	5	2	0	35						
12	D.I. Meier Sari	325	16	RS	RS	RR		RS	16				16	38	13	0	12	4	0	67						
13	D.I. Pandan Sari	239														0				0						
14	D.I. Pangung	600	43	RR	RS			RR	3		20	20	43	27	8	0	12	3	0	49						
15	D.I. Pangung Baru I	100	6	B	B			B	6				6	40	10	0	7	2	0	57						
16	D.I. Pangung Baru II	96	7	B	RR	RR			2	2	3		7	23	8	0	5	3	0	41						
17	D.I. Sebanan Baru	560	10	RR	RR			B	5		5		10	40	13	0	12	4	0	69						
18	D.I. Sungai Bawak Kerat	250	62	RR	RR	RS		RR	12		30	20	62	31	10	0	9	3	0	53						
19	D.I. Sungai Blauk	122	54	B	RR	B		B	50	4			64	40	10	0	10	2	0	65						
20	D.I. Sukernah I	160	63	RR	RR	RR		RR	3		10	50	63	20	10	0	8	2	0	39						
21	D.I. Sun-Sun	176	27	B	RR	RR		B	13	6			27	28	9	0	8	3	0	48						
22	D.I. Sumber Maya	45	14	RS	RR	B		RS	4		5	10	14	8	9	0	7	2	0	43						
23	D.I. Sungai Cida	178	33	B	RS	RR		RS	1	3			33	25	11	0	12	4	0	50						
24	D.I. Tegal Peah	100	44	RR	RS	RR		RR	25	6	12	25	44	32	12	0	10	4	0	57						
25	D.I. Tegal I	50	21	RR	RR	RR		RR	2	9			21	20	6	0	5	2	0	33						
26	D.I. Tegal II	50	48	RR	RR	B		RR	25	17	7		48	22	8	0	7	3	0	40						
27	D.I. Tegal III	20	4	RR	B			B	1				1	10	10	0	3	1	0	18						
28	D.I. Tiris Ngipatan Laut	470	24	B	B	RS		B	24				24	40	13	0	12	4	0	69						
29	D.I. Weduk Takarang I	150	33	B	B	RR		B	33				33	29	10	0	9	3	0	51						
30	D.I. Bantu Lawes II	100	33	RR	RR	RR		RR	21	10	3		33	33	9	0	6	2	0	34						
31	D.I. Kali-kali Baru	250	279	RR	RR	RR		RR	34	8	4		46	32	11	0	10	4	0	57						
32	D.I. Kali-kali Lama I	250	6	B	RR	RR		B	170	29	30	50		32	11	0	10	4	0	57						
33	D.I. Kandangan Lama I	75	6	RR	RS	RR		RR	3	2			5	27	9	0	8	3	0	47						
34	D.I. Kandangan Lama II	50	4	B	RS	RR		RS	4		1		4	18	6	0	5	2	0	31						
35	D.I. Kandangan Lama III	375	6	B	B	RR		B	55	106	87	25	6	31	10	0	9	3	0	53						
36	D.I. Kuyit	250	273	RR	RR	RR		B						32	5	0	12	3	0	51						
37	D.I. Langkat Besar	350	82	RR	RR	RR		RR	58	15	8		82	35	12	0	11	4	0	0						
38	D.I. Melika Baulin	390	12	RS	RS			RS	9		3		12	23	8	0	7	3	0	41						
39	D.I. Panta Lintah	100														0				0						
40	D.I. Salaman	100														0				0						
41	D.I. Sei Pihang I	20														0				0						
42	D.I. Sei Pihang II	150	36	RR	RR	RR		RR	25	11	2		36	24	8	0	7	3	0	42						
43	D.I. Sukrandi	100	9	RR	RS	RS		RS	7				9	28	9	0	8	3	0	48						
44	D.I. Sukernah II	100	28	RS	RS			RS	15	3	10		28	25	8	0	7	3	0	43						
45	D.I. Sukernah III	150														0				0						
46	D.I. Sungai Beji	125	16	B	B	B		B	16		3		35	10	10	0	9	3	0	57						
47	D.I. Sungai Paku	100	8	RR	RR	RR		RR	3	2	3		8	25	9	0	8	3	0	45						
48	D.I. Tegal III	100	10	B	RR	RR		B	5	1	4		10	27	9	0	8	3	0	47						
49	D.I. Ujung Batu	100						B								0										
TOTAL		8.956	1.642						817	141	310	273	1.642													



PEMERINTAH KABUPATEN TANAH LAUT
DINAS PEKERJAAN UMUM, PENATAAN
RUANG DAN PERTANAHAN

Jalan A. Syairani Pelaihari Telp. (0512) 21065 Fax.(0512)21157

Data Akases Capaian Air Bersih
Pemerintah Kabupaten Tanah Laut

No	Sumber Akses Capaian	Air Bersih Terlayani (jiwa/KK)
1	2	3
1.	Akses Layanan Air Bersih PANSIMAS	29.530
2.	Akses Layanan Air Bersih PDAM	35.214
	Akses Layanan Air Bersih Sumur Bor dan Prasarana Lainnya	47.330
Total Cakupan Layanan Air Bersih Kab. Tanah Laut (Jiwa/KK)		112.074/28.016
Jumlah Penduduk 2019 (Jiwa/KK)		343.890/85.972
Persentase Layanan Air Bersih (%)		32,59

Kepala Dinas Pekerjaan Umum,
Penataan Ruang dan Pertanahan
Kabupaten Tanah Laut

Ir. H. AGUS SEKTYAJI
NIP . 19621002 198903 1 006



PEMERINTAH KABUPATEN TANAH LAUT
DINAS PEKERJAAN UMUM,
PENATAAN RUANG DAN PERTANAHAN

Jalan A. Syairani Pelaihari Telp. (0512) 21065, Fax. 21157

**Persentase Jumlah Rumah yang memperoleh
Layanan Pengolahan Air Limbah Domestik**

NO	Uraian	Jumlah	KET
1	Jumlah Rumah yang memiliki akses pengolahan berupa cubluk + jumlah rumah yang lumpur tinjanya telah diolah di PLT + jumlah rumah yang memiliki sambungan rumah dan air limbahnya diolah di IPALT	Nihil	Tidak ada pengolahan dikarenakan IPLT belum beroperasi (tahun 2020 masih dioptimasi balai)
2	Jumlah rumah di Kabupaten A	Nihil	

Kasi Air Bersih dan Sanitasi
Dinas Pekerjaan Umum, Penataan
Ruang dan Pertanahan

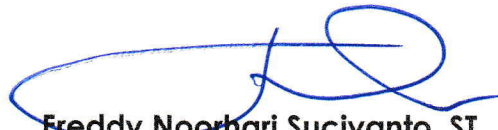
Freddy Noorhari Suciyanto, ST
NIP. 19850523 201402 1 001

REKAP PROYEK/KEGIATAN YANG ADA DI DINAS PEKERJAAN UMUM, PENATAAN RUANG DAN PERTANAHAN
KABUPATEN TANAH LAUT

NO	NAMA PROYEK/KEGIATAN	VOLUME		LOKASI	
				KECAMATAN	DESA
1	2	3		4	5
	BIDANG BINA MARGA				
1	Perkerasan Jalan di Desa Tanjung Rt. 04 menuju Desa Tebing Siring Kec. Bajuin	1331	m'	Bajuin	Tebing Siirng
2	Peningkatan Jalan Sambangan Menuju Makam Keramat Kec. Bati-Bati	500	m'	Bati-bati	Sambangan
3	Peningkatan Jalan Desa Bluru Kec. Batu Ampar	1000	m'	Batu Ampar	Bluru
4	Perkerasan Jalan Desa Jilatan RT.6 Kec. Batu Ampar	1200	m'	Batu Ampar	Jilatan
5	Peningkatan Jalan Desa Jilatan Alur Kec. Jorong	2945	m'	Jorong	Jilatan Alur
6	Peningkatan Jalan Desa Handil Labuan Amas Rt. 04 dan Rt. 05 Desa Handil Labuan Amas Kec. Bumi Makmur	500	m'	Bumi Makmur	Labuan Amas
7	Perkerasan Jalan Desa Alur Sabuhur Kec. Jorong	1200	m'	Jorong	AlurSabuhur
8	Peningkatan Jalan Desa Sungai Cuka Kec. Kintap	500	m'	Kintap	sei cuka
9	Peningkatan Jalan Dusun 1 dan 2 Desa Kebun Raya Kec. Kintap	500	m'	Kintap	Kebun Raya
10	Perkerasan Jalan Desa Kintap Kecil Rt. 03, 06, 08 Kec. Kintap	1200	m'	Kintap	Kintap Kecil
11	Peningkatan Jalan Masuk SMA, SMP, MTS N 1 Kurau Kec. Kurau	800	m'	Kurau	Kurau
12	Perkerasan Jalan di Rt. 16 Desa Suka Ramah Kec. Panyipatan	1200	m'	Panyipatan	Sukaramah
13	Peningkatan Jalan Lingkungan Rt. 13 Desa Sungai Riam / Transos Kec. Pelaihari	500	m'	Pelaihari	Sungai Riam
14	Peningkatan Jalan Rt. 3 Desa Kampung Baru Jalan Makam Kec. Pelaihari	500	m'	Pelaihari	Kampung Baru
15	Peningkatan Jalan Rt. 1, 10, 4 Desa Sumber Mulia Kec. Pelaihari	500	m'	Pelaihari	Sumber Mulia
16	Peningkatan Jalan Desa Gunung Makmur Kec. Takisung	500	m'	Takisung	Gunung Makmur
17	Peningkatan Jalan Desa Sumber Makmur Kec. Takisung	1690	m'	Takisung	Sumber Makmur
18	Peningkatan Jalan Desa sambangan jalan lentra kampung baru Kec. Bati-Bati	284	m'	Bati-bati	Kampung Baru
19	Peningkatan Jalan Alhikmah Kel. Angsau Pelaihari	290	m'	Pelaihari	Angsau
20	Peningkatan Jalan gang rambutan kel angsau Pelaihari	290	m'	Pelaihari	Angsau
21	Peningkatan Jalan kamaratih tembus pemuda dan Jalan Nusa Indah Gg. Khalid Ds. Panggung kec. Pelaihari	290	m'	Pelaihari	Pelaihari
22	Peningkatan Jalan Bakti 2 RT.3 Kel. Karang Taruna Kec. Pelaihari	290	m'	Pelaihari	Karang Taruna
23	Peningkatan Jalan Kepembantuan RT.5 Desa Telaga	225	m	Pelaihari	Pelaihari
24	Peningkatan Jalan Desa Tampang RT.4 Kec. Pelaihari	290	m'	Pelaihari	Tampang
25	Peningkatan Jalan Desa Tajau Mulia Kec. Batu Ampar	252	m'	Batu Ampar	Tajau Mulia
26	Peningkatan jalan Desa Pemalongan Kec. Bajuin	238	m'	Bajuin	Pemalongan
27	Peningkatan Jalan Menuju Rumah Sakit Sarang Halang Kec. Pelaihari	290	m'	Pelaihari	Sarang Halang
28	Pembangunan Jalan Politeknik Negeri Tanah Laut Kec. Pelaihari	290	m'	Pelaihari	Pelaihari
29	Pembangunan Jalan Kunyit - Angsau Kec. Pelaihari	290	m'	Pelaihari	Angsau
30	Perkerasan Jalan Kijang Mas - Jalan Tirta Jaya Kec. Pelaihari	888	m'	Pelaihari	Tirta Jaya
31	Perkerasan Jalan Pertanian (Jl. JBG) Desa Swarangan Kec. Jorong	888	m'	Jorong	Desa Swarangan
32	Perkerasan Jalan Amparaya RT.8 RW.4 Balicak Subur Desa Kandangan Lama Kec. Panyipatan	888	m'	Panyipatan	Panyipatan
33	Perkerasan Jalan Desa Arsi Mulya Kec. Jorong	888	m'	Jorong	Asri Mulya
34	Perkerasan Jalan Gunung Tembaga RT. 4 Desa Tampang Kec. Pelaihari	888	m'	Pelaihari	Tampang
35	Perkerasan Jalan Kutai Desa Bumi Jaya Kec. Pelaihari	888	m'	Pelaihari	Bumi Jaya
36	Peningkatan Jalan Pembantuan RT. 5 - RT.10 Desa Telaga Kec. Pelaihari	290	m'	Pelaihari	Telaga
37	Rehab Jembatan Desa Bajuin Kec. Bajuin	1	Unit	Bajuin	Bajuin
38	Pembangunan Box Culvert Desa Jilatan Alur Kec. Jorong	2	Unit	Jorong	Jilatan Alur
39	Pembangunan Box Culvert Desa Handil Maluka Kec. Bumi Makmur	1	Unit	Bumi Makmur	Handil Maluka
40	Pembangunan Box Culvert Desa Asri Mulya Kec. Jorong	1	Unit	Jorong	Asri Mulya
41	Pembangunan Box Culvert Desa Kurau Kec. Kurau	1	Unit	Kurau	Kurau
42	Pembangunan Box Culvert Desa Suka Ramah Rt 14 Kec. Panyipatan	1	Unit	Panyipatan	Sukaramah
43	Pembangunan Box Culvert Desa Bumi Jaya Kec. Pelaihari	1	Unit	Pelaihari	Bumi Jaya
44	Pembangunan Box Culvert Desa Telaga Langsat Kec. Takisung	2	Unit	Takisung	Telaga Langsat
45	Pembangunan Box Culvert Desa Martadah RT. 4 Kec. Tambang Ulang	1	Unit	Tambang Ulang	Martadah
46	Pembangunan Box Culvert Transos Sungai Riam Kec. Pelaihari	1	Unit	Pelaihari	Sungai Riam
47	Pembangunan Jembatan Desa Swarangan	1	Unit	Jorong	Karang rejo
48	Pembangunan Jembatan Desa Sumber Makmur	1	Unit	Pelaihari	Sumber Makmur
49	Pembangunan Jembatan Desa Sungai Bakau	1	unit	Bumi Makmur	Sungai Bakau

50	Pembangunan Box Culvert Desa Kurau Jl. Kencana Kec. Kurau	1	Unit	Kurau	Kurau
51	Pembangunan Box Culvert Jl. Arah Pantai Turki Swarangan Kec. Jorong	1	Unit	Jorong	Swarangan
52	Pembangunan Siring Pengaman Jembatan Desa Sabuhur (Pt. Golden)	1	Unit	Jorong	Sabuhur
53	Pembangunan Box Culvert Desa Sumber Makmur Kec. Batu Ampar	1	Unit	Batu Ampar	Sumber Makmur
54	Pembangunan Box Culvert Ruas Jalan Sungai Riam - Banua Tengah Kec. Pelaihari	1	Unit	Pelaihari	Sungai Riam
55	Pelebaran Jembatan Ujung Batu Kec. Pelaihari	1	Unit	Pelaihari	Ujung Batu
56	Rehabilitasi Box Crossing Desa Sungai Jelai Kec. Tambang Ulang	1	Unit	Tambang Ulang	Sungai Jelai
57	Pembangunan Jembatan Box Culvert Jl. Pertanian (Jl. JBG) Desa Swarangan Kec. Jorong	1	Unit	Jorong	Swarangan
58	Pembangunan Jembatan Box Culvert Desa Bluru RT. 1 Kec. Batu Ampar	1	Unit	Batu Ampar	Bluru
59	Pembangunan Jembatan Box Culvert Desa Bumi Jaya Kec. Pelaihari (Uk. 3 x 6 m)	1	Unit	Pelaihari	Bumi Jaya
60	Peningkatan Jalan RT.7 Desa Pemalongan Kec. Bajuin	500	m'	Bajuin	Pemalongan
61	Peningkatan jalan teluk Pulantan Desa Bati-Bati Kec. Bati Bati	500	m'	Bati-bati	Bati-bati
62	Peningkatan Jalan Pelita Raya RT.07/03 Ds.Ujung Baru Kec. Bati-Bati	500	m'	Bati-bati	Ujung Baru
63	Peningkatan Jalan RT.6 Desa Ambawang Kec. Batu Ampar	400	m'	Batu Ampar	Ambawang
64	Peningkatan Jalan RT.2 Desa Gunung Mas Kec. Batu Ampar	300	m'	Batu Ampar	Gunung Mas
65	Peningkatan Jalan Desa Handil Gayam Kec. Bumi Makmur	500	m'	Bumi Makmur	Handil gayam
66	Peningkatan Jalan Poros Desa Galam Kec. Bajuin	2850	m'	Bajuin	Galam
67	Peningkatan Jalan Desa Sumber Jaya RT 3, 6, 7, 9, 10 Kec. Kintap	500	m'	Kintap	Sumber Jaya
68	Peningkatan Jalan Desa Sebanban Baru Kec. Kintap	500	m'	Kintap	Sebanban Baru
69	Peningkatan Jalan Dusun Desa Mekarsari Kec. Kintap	500	m'	Kintap	Mekar Sari
70	Peningkatan Jalan Desa Batu Mulia Kec. Panyipatan	600	m'	Panyipatan	Batu Mulia
71	Peningkatan Jalan Simpang Empat Anlam - Kunyit Desa Pabahanan Kec. Pelaihari	700	m'	Pelaihari	Kunyit
72	Peningkatan Jalan Lingkungan Desa Atu-Atu Kec. Pelaihari	750	m'	Pelaihari	Atu-atu
73	Peningkatan Jalan Desa Sungai Kembang Desa Gunung Makmur Kec. Takisung	997	m'	Takisung	Gunung Makmur
74	Peningkatan Jalan RT.15 Desa Takisung Kec. Takisung	500	m'	Takisung	Takisung
75	Peningkatan Jalan Desa Asam-Asam - Muara Asam-Asam Kec. Jorong	2965	m'	Jorong	Muara Asam-Asam
76	Peningkatan Jalan Poros Desa Sukorejo - Sabuhur	2455	m'	Kintap	Sukorejo-sabuhur
77	Peningkatan Jalan Kerasik Desa Bentok Darat Kec. Bati-Bati	1494	m'	Bati-bati	Bentok Darat
78	Peningkatan Jalan Desa Ujung Baru RT.5/6 Jl. Lembenteng Kec. Bati-Bati	846	m'	Bati-bati	Ujung Baru
79	Siring Jalan Galam - Pemalongan Kec. Bajuin	233	m'	Bajuin	Pemalongan
80	Pengaspalan Gang Melati Jalan Niaga Kec. Pelaihari	290	m'	Pelaihari	Niaga
81	Peningkatan Jalan Dua Mas Putra dan Jalan 2005 Kec. Pelaihari	290	m'	Pelaihari	Pelaihari
82	Peningkatan Jalan Ranggung - Pasar Ranggung RT. 9 Kec. Takisung	247	m'	Takisung	Ranggung
83	Peningkatan Jalan Bakti Gang Tromol Kec. Pelaihari	290	m'	Pelaihari	Karang Taruna
84	Peningkatan Jalan Menuju Pasar Hewan Sarang Halang Kec. Pelaihari	290	m'	Pelaihari	Sarang Halang
85	Peningkatan Jalan Kuburan-Raden Desa Tambang Ulang Kec. Tambang Ulang	204	m'	Tambang Ulang	Tambang Ulang
86	Pengaspalan Jalan Desa Asam-Asam RT.2 Kec. Jorong	216	m'	Jorong	Asam-Asam
87	Pengaspalan Jalan Desa Asam-Asam RT. 8 Kec. Jorong	216	m'	Jorong	Asam-Asam
88	Pengaspalan Jalan Komplek Kijang Mas Kec. Pelaihari	290	m'	Pelaihari	Angsau
89	Pengaspalan Jalan Sarang Halang RT. 8 Kel. Sarang Halang Kec. Pelaihari	290	m'	Pelaihari	Sarang Halang
90	Pengaspalan Jalan A. Saleh / A. Kadir Desa Padang Kec. Bati-Bati	204	m'	Bati-Bati	Padang
91	Pengaspalan Jalan Poros Kayu Abang - Bingkulu 5 dan 6 Kec. Tambang Ulang	204	m'	Tambang Ulang	Bingkulu
92	Pengaspalan Jalan Pertanian Ubudiyah RT.8 Kec. Bati-Bati	127	m'	Bati-Bati	Bati-bati
93	Pengaspalan Jalan H. Atak Rasyidi RT. 8 Kec. Bati-Bati	76	m'	Bati-Bati	Bati-Bati
94	Pengaspalan Jalan Keluarga RT. 6 dan Desa Ujung RT. 2 Kec. Bati-Bati	153	m'	Bati-Bati	Ujung
95	Pengaspalan Jalan Desa Tabanio Kec. Takisung	247	m'	Takisung	Tabanio
96	Pengaspalan Jalan Desa Pagatan Besar Kec. Takisung	247	m'	Takisung	Pagatan Besar
97	Peningkatan Struktur dan Kapasitas Jalan sungai rasau - pantai harapan (ruas no. 85)	3.9800	Km	Kec. Bumi Makmur	pantai
98	Peningkatan Struktur dan Kapasitas Jalan Padang Luas - Gunung Raja (Ruas No.24)	10.2000	Km	Kec. Kurau	Gunung

99	Peningkatan Struktur dan Kapasitas Jalan Gunung Makmur - Kuala Tambangan (Ruas No.15)	12.9000	Km	Kecc. Takisung	Kuala
100	Peningkatan Struktur dan Kapasitas Jalan Balirejo - Bajuin (Ruas No. 9)	5.3700	Km	Kec. Pelaihari	Balirejo
101	Peningkatan Struktur dan Kapasitas Jalan Sabuhur - Panyipatan (Ruas No. 29)	4.5000	Km	Kec. Batu Ampar	Sabuhur
102	Peningkatan Struktur dan Kapasitas Jalan Karang Rejo Trans 300 (Ruas No.252)	7.00	Km	Kec. Jorong	Karang Rejo
103	Peningkatan Struktur dan Kapasitas Jalan Jorong-Sei.Pampan (Ruas No.79)	2.02	Km	Kec. Jorong	Jorong - Sei. Pampan
	BIDANG CIPTA KARYA DAN JASA KONSTRUKSI				
104	Pembuatan Drainase Dusun 1,2 Desa Bumi Asih Kec. Panyipatan	300.00	M1	Panyipatan	Panyipatan
105	Pembuatan Drainase Jalan Poros Ds. Batu Mulya	501.00	M1	Batu Mulya	Batu Mulya
106	Pembuatan Drainase Ds. Ketapang RT.2 & RT.3 Kec. Bajuin	802.00	M1	Bajuin	Ketapang
107	Pembuatan Saluran Drainase Jalan Poros Dusun I s.d IV Kec. Kintap	802.00	M1	Kintap	Dusun I s.d IV
108	Pembuatan Drainase Jalan Poros Desa Pantai Linuh Kec. Batu Ampar	451.00	M1	Batu Ampar	Pantai Linuh
109	Pembuatan Drainase Jalan Poros Desa Batu Ampar Kec. Batu Ampar	501.00	M1	Batu Ampar	Batu Ampar
110	Pembuatan Drainase Desa Damit Hulu RT. 10/12 Kec. Batu Ampar	300.00	M1	Batu Ampar	Damit Hulu RT.10/12
111	Pembuatan Drainase Desa Damit Hulu Kec. Batu Ampar	501.00	M1	Batu Ampar	Damit Hulu
112	Pembuatan Drainase Jalan Poros Ds. Gunung Melati Kec. Batu Ampar	300.00	M1	Batu Ampar	Gunung Melati
113	Pembuatan Drainase Ds. Gunung Mas Kec. Batu Ampar	300.00	M1	Batu Ampar	Gunung Mas
114	Pembuatan Drainase Ds. Tajau Pecah RT.14 Kec. Batu Ampar	300.00	M1	Batu Ampar	Tajau Pecah
115	Pembuatan Drainase Ds. Damar Lima Kec. Batu Ampar	501.00	M1	Batu Ampar	Damar Lima
116	Pembuatan Drainase Ds. Tajau Mulya Kec. Batu Ampar	300.00	M1	Batu Ampar	Tajau Mulya
117	Pembuatan Drainase Jalan Poros Ds. Bluru RT.1 dan 9 Kec. Batu Ampar	501.00	M1	Batu Ampar	Bluru RT.1 s/d 9
118	Pembuatan Drainase Desa Ambawang Kec. Batu Ampar	200.00	M1	Batu Ampar	Ambawang
119	Pembuatan Drainase Desa Durian Bungkok Kec. Batu Ampar	200.00	M1	Batu Ampar	Durian Bungkok
120	Pembuatan Drainase Ds. Jilatan Alur Kec. Batu Ampar	183.00	M1	Batu Ampar	Jilatan Alur
121	Pembuatan Drainase Sumber Mulia Rt. 3,5,10 Kec. Pelaihari	200.00	M1	Pelaihari	Sumber Mulia Rt.3,5,10
122	Pembuatan Drainase Jalan Ilir RT. 5/02 Ds. Asam-Asam Kec. Jorong	200.00	M1	Jorong	Asam-asam
123	Pembuatan Drainase Jl. Darma samping Mesjid Syuhada Pelaihari	100.00	M1	Pelaihari	Jl. Darma
124	Pembuatan Drainase di Lingkungan Pasar Pelaihari	201.00	M1	Pelaihari	Pasar Pelaihari
125	Pembuatan Drainase Jl. Matah komp. Perumahan Sinar Alam Takisung Permai RT.09 RW.04 Kel. Karang Tarakan	201	M1	Pelaihari	Matah
126	Pembuatan Drainase Komplek Al That Jl. Al Fatah Kel. Pelaihari	201	M1	Pelaihari	Jl. Al Fatah
127	Pembuatan Sumur Bor Desa Batakan RT.12 Kec. Panyipatan	1	jaringan	Panyipatan	Batakan RT.12
128	Pembuatan Sumur Bor Desa Batakan RT.13 Kec. Panyipatan	1	jaringan	Panyipatan	Batakan RT.13
129	Pembuatan Sumur Bor Ponpes Al-Ihsan Desa Bentok Kampung Kec. Bati-Bati	1	jaringan	Bati-Bati	Bentok
130	Pembuatan Sumur Bor Desa Durian Bungkok RT.5 Kec. Batu Ampar	1	jaringan	Batu Ampar	Durian Bungkok RT.5
131	Pembuatan Sumur Bor Desa Batu Ampar RT.14 Kec. Batu Ampar	1	jaringan	Batu Ampar	Batu Ampar RT.14
132	Pembangunan IPA Kap. 30ltr/detik IKK Pelaihari dan Sarana Penunjang	1	jaringan	Pelaihari	Pelaihari
133	Perluasan Sambungan Rumah Desa Padang Luas Kec. Kurau	1	jaringan	Kurau	Padang Luas
134	Pemasangan Jaringan Perpipaan Jl. Kencana Desa Kurau Utara Kec.Kurau	1	jaringan	Bumi Makmur	Kurau Utara
135	Pemasangan Jaringan Perpipaan Jl. Sabrina Desa Nusa Indah Kec. Bati-Bati	1	jaringan	Bati-Bati	Nusa Indah
136	Pemasangan Jaringan Perpipaan Jl. Empat Lima Pelaihari	1	jaringan	Pelaihari	Pelaihari
137	Pemasangan Jaringan Pipa Distribusi/Layanan Asam-Asam Kec. Jorong	1	jaringan	Jorong	Asam Asam
138	Pemasangan Jaringan Pipa Layanan Komp. Istana Kita Matah Pelaihari	1	jaringan	Pelaihari	Matah
139	Pemasangan Jaringan Pipa Layanan Komp.Aura Megah Ambungan Pelaihari	1	jaringan	Pelaihari	Ambungan
140	Desa kintap Kecil	50	sr	Kintap	Desa kintap Kecil
141	Desa Sumber Makmur	50	sr	Takisung	Desa Sumber Makmur
142	Desa Durian bungkok	50	sr	Batu Ampar	Desa Durian bungkok
143	Desa Tajau Pecah	45	sr	Batu Ampar	Desa Tajau Pecah
144	Desa Sungai Bakar	55	sr	Bajuin	Desa Sungai Bakar
145	Desa Damit Hulu	30	sr	Batu Ampar	Desa Damit Hulu
146	Desa Damit	30	sr	Batu Ampar	Desa Damit
147	Desa Telaga Langsung	30	sr	Takisung	Desa Telaga Langsung
148	Desa Kandangan Baru	75	sr	Panyipatan	Desa Kandangan Baru
149	Desa sabuhur	30	sr	Jorong	Desa sabuhur

150	Desa Ujung Baru	50	sr	Bati-bati	Desa Ujung Baru
151	Desa Asam-Asam	50	sr	Jorong	Desa Asam-Asam
152	Desa Riam Adungan	60	sr	Kintap	Desa Riam Adungan
153	Desa Batilai	60	sr	Takisung	Desa Batilai
154	Desa Salaman	40	sr	Kintap	Desa Salaman
155	Desa Sungai Pinang	60	sr	Tambang Ulang	Desa Sungai Pinang
156	Desa Sumber Jaya	100	sr	Kintap	Desa Sumber Jaya
157	Desa Bukit Mulia	50	sr	Kintap	Desa Bukit Mulia
158	Desa Martadah	37	sr	Tambang Ulang	Desa Martadah
159	Desa Jilatan Alur	50	sr	Batu Ampar	Desa Jilatan Alur
160	Pembangunan Tangki Septic Skala Komunal (5-10 KK) Desa Bati-Bati Kec.Bati-Bati	6	unit	Bati-Bati	Bati-Bati
161	Pembangunan Tangki Septic Skala Komunal (5-10 KK) Desa Banua Raya Kec.Bati-Bati	6	unit	Bati-Bati	Banua Raya
162	Pembangunan Tangki Septic Skala Komunal (5-10 KK) Desa Pandahan Kec.Bati-Bati	6	unit	Bati-Bati	Pandahan
163	Pembangunan Tangki Septic Skala Komunal (5-10 KK) Desa Sungai Rasau Kec.Bumi Makmur	6	unit	Bumi Makmur	Sungai Rasau
164	Pembangunan Tangki Septic Skala Komunal (5-10 KK) Desa Pantai Harapan Kec.Bumi Makmur	6	unit	Bumi Makmur	Pantai harapan
165	Pembangunan Tangki Septic Skala Komunal (5-10 KK) Desa Ujung Batu Kec.Pelaihari	6	unit	Pelaihari	Ujung Batu
166	Pengembangan Jaringan Perpipaan SPAM Regional desa Kurau Utara Kec. Bumi Makmur Kab. Tanah Laut	1	jaringan	Bumi Makmur	Kurau Utara
167	Pengembangan Jaringan Perpipaan SPAM IKK Asam-asam Desa Asam-asam Kec. Jorong Kab. Tanah Laut	1	Jaringan	Jorong	Asam-asam
168	Pembangunan Kantor Kodim Kab. Tanah Laut	960	m2	Pelaihari	Pelaihari
169	Penambahan Sarana dan prasarana Kantor Kejaksaan Negeri Kab. Tanah Laut	280	m2	Pelaihari	Pelaihari
170	Pembangunan Pagar Depan dan Pintu Gerbang MAN IC Kab. Tanah Laut	500	m	Pelaihari	Pelaihari
171	Pembuatan Ruang Kelas Baru dan Kantor SMP ISLAM NURUL HLJRAH Jorong	168.61	m2	Jorong	Jorong
172	Pembangunan Pesantren Tahfizh Daarul Qur'an Istiqomah Kecamatan Pelaihari	87.5	m2	Pelaihari	Pelaihari
173	Pembangunan Gedung Serba Guna	111.53	m2	Pelaihari	Pelaihari
174	Pembangunan Ruang Kantor Gedung Sekretariat DPRD Kab. Tanah Laut	101.53	m2	Pelaihari	Pelaihari
175	Pembangunan Sarana Panjat Tebing Pelaihari	52.8	m2	Pelaihari	Pelaihari
176	Pembuatan Pagar SMP N 10 Kec. Pelaihari	99.75	m	Pelaihari	Pelaihari
177	Pembuatan Pagar SDN Tajau Pecah 2	99.75	m	Batu Ampar	Tajau Pecah
178	Pembangunan Pagar SDN SARIKANDI Kec. Kurau	97.5	m	Kurau	Kurau
179	Pembangunan Pagar SDN Raden Kec. Kurau	97.5	m	Kurau	Kurau
180	Pembangunan Paving Block halaman dan parkir sekolah SDN pasir putih Kec. Kintap	780	m2	Kintap	Kintap
181	Pembangunan Paving Block halaman dan parkir sekolah SDN Mekarsari Kec. Kintap	780	m2	Kintap	Kintap
182	Pembangunan Paving Block halaman dan parkir sekolah SDN Kintap Kecil 2	780	m2	Kintap	Kintap
183	Pembangunan Paving Block halaman dan parkir sekolah SDN batalang Kec. Jorong	780	m2	Jorong	Jorong
184	Pembangunan Paving Block halaman dan parkir sekolah SMPN 3 TAKISUNG	780	m2	Takisung	Takisung
185	Pembangunan Paving Block halaman dan parkir sekolah SDN sungai pinang Kec. Tambang Ulang	780	m2	Tambang Ulang	Tambang Ulang
186	Pembuatan Pondasi halaman sekolah SDN Muara Kintap 2	100	m3	Kintap	Muara Kintap
187	Pembangunan Pagar dan Sarana Pendukung Kantor Kecamatan Batu Ampar	1	Paket	Batu Ampar	Batu Ampar
188	Pembangunan Pagar dan Sarana Pendukung Kantor Kecamatan Pelaihari	1	Paket	Pelaihari	Pelaihari
189	Rehabilitasi Ruang Kerja Bidang Sumber Daya Air	250	m2	Pelaihari	Pelaihari
190	Rehab Kantor Kecamatan Bati-Bati Kab. Tanah Laut	500	m2	Bati-Bati	Bati-Bati
191	Rehabilitasi Rumah Negara Golongan 1 Rg. 006 (04.50.01/00020)	160	m2	Pelaihari	Pelaihari
	BIDANG SUMBER DAYA AIR				
192	Pembangunan Talud Irigasi Desa Asam Jaya Kec. Jorong	200.00	M	Jorong	Asam Jaya
193	Pembangunan Talud Irigasi Desa Bentok Kampung Kec. Bati-Bati	160.00	M	Bati-Bati	Bentok Kampung
194	Pembangunan Talud Irigasi Desa Kampung Baru Kec. Pelaihari	500.00	M	Pelaihari	Kampung Baru
195	Pembangunan Talud Irigasi Desa Sumber Mulia Kec. Pelaihari	125.00	M	Pelaihari	Sumber Mulia
196	Pembangunan Siring Sungai Kandangan Kel. Angsau Kec. Pelaihari	250.00	M	Pelaihari	Angsau
197	Pembangunan Siring Sungai Desa Tambak Karya Kec. Kurau	125.00	M	Kurau	Tambak Karya
198	Pembangunan Siring Sungai Desa Handil Gayam Kec.Bumi Makmur	80.00	M	Bumi Makmur	Handil Gayam
199	Pembangunan Siring Sungai Desa Kintapura Kec. Kintap	80.00	M	Kintap	Kintapura

200	Pembuatan Siring Bendungan Desa Sumber Mulia Kec. Pelaihari	50.00	M	Pelaihari	Sumber Mulia
201	Pembuatan Siring Embung Desa Sebambar Baru Kec. Kintap	50.000	M	Kintap	Sebambar Baru
202	Pembuatan Siring Sungai Intake PDAM IKK Jorong Kec. Jorong	80.000	M	Jorong	Jorong
203	Pembuatan Siring Penahan Abrasi Pantai Desa Swarangan Kec. Jorong	125.00	M	Jorong	Swarangan
204	Pembuatan Siring Bendung Desa Mekar Sari Kecamatan Kintap (ABT)	50.00	M	Kintap	Mekar Sari
205	Pembuatan Siring Tanggul Desa Telaga Kec. Pelaihari (ABT)	200.00	M	Pelaihari	Telaga
206	Pembuatan Bangunan Pemecah Ombak Desa Muara Kintap Kec. Kintap	120.00	M	Kintap	Muara Kintap
207	Pembangunan Jembatan Pertanian Desa Kurau Utara Kec. Bumi Makmur	25.00	M	Bumi Makmur	Kurau Utara
208	Pembangunan Jembatan Pertanian Desa Tungkaran Kec. Pelaihari	25.00	M	Pelaihari	Tungkaran
209	Pembangunan Jembatan Pertanian Desa Kurau Kec. Kurau	25.00	M	Kurau	Kurau
210	Pembuatan Pintu Air Desa Birayang Bawah Kec. Bumi Makmur	1.00	Unit	Bumi makmur	Birayang Bawah
211	Pembangunan Pintu Air Desa Bati-Bati Kec. Bati-Bati	1.00	Unit	Bati-Bati	Bati-Bati
212	Pembangunan Pintu Air Desa Nusa Indah Kec. Bati-Bati	1.00	Unit	Bati-Bati	Nusa Indah
213	Pembangunan Cekdam/Pintu Air Desa Tungkaran Kec. Pelaihari	2.00	Unit	Pelaihari	Tungkaran
214	Pembangunan Pintu Air Desa Atu-Atu Kec. Pelaihari	1.00	Unit	Pelaihari	Atu-Atu
215	Pembangunan Pintu Air Desa Sarikandi Kec. Kurau	1.00	Unit	Kurau	Sarikandi
216	Pembangunan Pintu Air Desa Padang Luas Kec. Kurau	1.00	Unit	Kurau	Padang luas
217	Pembuatan Pintu Air Bramban Kel. Pelaihari Kec. Pelaihari	2.00	Unit	Pelaihari	Pelaihari
218	Normalisasi Sungai Desa Kuala Tambangan Kec.Takisung	1,000.00	M	Takisung	Kuala Tambangan
219	Normalisasi Saluran Desa Karang Rejo Kec. Jorong (ABT)	2,000.00	M	Jorong	Karang Rejo
220	Rehab Embung Desa Asam Jaya Kec.Jorong	100.00	M2	Jorong	Asam Jaya
221	Pengerukan Bendungan RT.01 RW.01 Desa Kait-Kait Kec.Bati-Bati	4,000.00	M2	Bati-Bati	Kait-Kait
222	Rehab Tanggul Desa Benua Raya Kec.Bati-Bati	1,250.00	M	Bati-Bati	Benua Raya
223	Rehab Tanggul Pertanian Penahan Air Asin Desa Pantai Harapan Kec.Bumi Makmur	1,250.00	M	Bumi Makmur	Pantai Harapan
224	Rehab Gorong-Gorong Beton Desa Muara Asam-Asam Kec.Jorong	20.00	M	Jorong	Muara Asam-Asam
225	Rehab Jembatan Penyeberangan Petani Desa Batu Tungku Kec.Panyipatan	25.00	M2	Panyipatan	Batu Tungku
226	Rehab Pintu Air Pumpung Desa Kunyit Kec.Bajuin	20.00	M2	Bajuin	Kunyit
227	Rehabilitasi Bendung Awang Makmur Kecamatan Pelaihari (ABT)	40.00	M2	Pelaihari	Awang Makmur
228	Pemeliharaan Saluran Desa Ujung Kecamatan Bati Bati (ABT)	2500.00	M	Bati-Bati	Ujung
229	Rehabilitasi Pintu Air D.I.R Panggung Kecamatan Pelaihari (ABT)	20.00	M2	Pelaihari	Panggung
230	Pemeliharaan Jaringan Irigasi D.I Sum-Sum Kec. Bajuin (ABT)	100.00	M	Bajuin	Sum-Sum
231	Pemeliharaan Saluran Irigasi, Penebasan Rumput dan Galian Waled Wilayah Kec. Pelaihari (ABT)	7500.00	M	Wilayah Kec. Pelaihari	Wilayah Kec. Pelaihari
232	Pemeliharaan Saluran Irigasi, Penebasan Rumput dan Galian Waled Wilayah Kec. Bajuin (ABT)	5000.00	M	Wilayah Kec. Bajuin	Wilayah Kec. Bajuin
233	Biaya Pemeliharaan Aset Sumber Daya Air (ABT)	1.00	Ls	Kab. Tanah Laut	Kab. Tanah Laut
234	Peningkatan Jembatan Penyeberangan Pertanian Desa Kait-Kait Baru Kecamatan Bati-Bati	25.00	M2	Bati-Bati	Kait-Kait
235	Peningkatan Jembatan Penyeberangan Pertanian Desa Kintap Kecil Kecamatan Kintap	25.00	M2	Kintap	Kintap Kecil
236	Rehabilitasi Jaringan Irigasi D.I.R. Bati-Bati Tanggul Desa Nusa Indah Kecamatan Bati-Bati	8,000.00	M	Bati-Bati	Nusa Indah
237	Rehabilitasi Jaringan Irigasi D.I. Sei Riam Desa Sungai Riam Kecamatan Pelaihari	3.00	Bh	Pelaihari	Sungai Riam
238	Peningkatan Jaringan Irigasi D.I. Panggung Baru 1 Desa Panggung Baru Kecamatan Pelaihari	3.00	Bh	Pelaihari	Panggung Baru
239	Pembuatan Embung Dusun Wonosari Desa Batu Mulya Kec. Panyipatan	6,250.00	M3	Panyipatan	Batu Mulya
240	Pembuatan Embung Desa Sumber Mulia Kec. Pelaihari	80,000.00	M3	Pelaihari	Sumber Mulia
241	Pembuatan Embung Desa Kintap Kecil Kec. Kintap	5,000.00	M3	Kintap	Kintap Kecil
242	Pembuatan Embung Desa Banua Raya Kec. Bati-Bati	15,000.00	M3	Bati-Bati	Benua Raya
243	Pembuatan Embung Desa Labuan Amas Kec. Bumi Makmur	5,000.00	M3	Bumi Makmur	Labuan Amas
244	Pembuatan Embung Desa Padang Kec. Bati-Bati	5,000.00	M3	Bati-Bati	Padang

SANITASI LAYAK KABUPATEN TANAH LAUT

No.	Kecamatan	Kelurahan/Desa	Jumlah KK	Jumlah KK yang Memiliki WC	Sudah Tertangani SLBM (KK)	Belum Memiliki WC/Tertangani SLBM (KK)	Persentase terlayani sanitasi (%)
1	Bajuin	Bajuin	570	236	0	334	41,4035
2	Bajuin	Galam	317	102	0	215	32,1767
3	Bajuin	Ketapang	331	182	0	149	54,9849
4	Bajuin	Kunyt	236	129	0	107	54,6610
5	Bajuin	Pemalongan	418	122	0	296	29,1866
6	Bajuin	Sungai Bakar	563	320	0	243	56,8384
7	Bajuin	Tanjung	317	102	0	215	32,1767
8	Bajuin	Tebing Siring	418	122	0	296	29,1866
9	Bajuin	Tirta Jaya	563	320	0	243	56,8384
10	Bati - Bati	Banyu Irang	785	379	0	406	48,2803
11	Bati - Bati	Bati - Bati	1345	851	146	348	74,1264
12	Bati - Bati	Bentok Darat	921	613	0	308	66,5581
13	Bati - Bati	Bentok Kampung	654	268	0	386	40,9786
14	Bati - Bati	Benua Raya	755	325	139	291	61,4570
15	Bati - Bati	Kait - Kait	823	548	0	275	66,5857
16	Bati - Bati	Kait - Kait Baru	713	475	0	238	66,6199
17	Bati - Bati	Liang Anggang	1022	479	0	543	46,8689
18	Bati - Bati	Nusa Indah	1166	697	0	469	59,7770
19	Bati - Bati	Padang	857	296	0	561	34,5391
20	Bati - Bati	Pandahan	749	168	146	435	41,9226
21	Bati - Bati	Sambangan	370	177	0	193	47,8378
22	Bati - Bati	Ujung	761	268	0	493	35,2168
23	Bati - Bati	Ujung Baru	748	673	0	75	89,9733
24	Batu Ampar	Ambawang	535	110	0	425	20,5607
25	Batu Ampar	Batu Ampar	551	134	0	417	24,3194
26	Batu Ampar	Bluru	337	144	0	193	42,7300
27	Batu Ampar	Damar Lima	244	68	0	176	27,8689
28	Batu Ampar	Damit	810	486	0	324	60,0000
29	Batu Ampar	Damit Hulu	558	90	0	468	16,1290
30	Batu Ampar	Durian Bungkok	765	166	0	599	21,6993
31	Batu Ampar	Gunung Mas	355	168	0	187	47,3239
32	Batu Ampar	Gunung Melati	476	118	0	358	24,7899
33	Batu Ampar	Jilatan	313	151	0	162	48,2428
34	Batu Ampar	Jilatan Alur	361	150	0	211	41,5512
35	Batu Ampar	Pantai Linuh	372	45	0	327	12,0968
36	Batu Ampar	Tajau Mulia	255	107	0	148	41,9608
37	Batu Ampar	Tajau Pecah	650	301	0	349	46,3077
38	Bumi Makmur	Bumi Harapan	229	77	0	152	33,6245
39	Bumi Makmur	Handil Babirik	471	108	0	363	22,9299
40	Bumi Makmur	Handil Birayang Atas	337	87	0	250	25,8160
41	Bumi Makmur	Handil Birayang Bawah	242	84	0	158	34,7107
42	Bumi Makmur	Handil Gayam	238	98	0	140	41,1765
43	Bumi Makmur	Handil Labuan Amas	308	66	0	242	21,4286
44	Bumi Makmur	Handil Maluka	271	89	0	182	32,8413
45	Bumi Makmur	Handil Suruk	232	96	0	136	41,3793
46	Bumi Makmur	Kurau Utara	710	150	0	560	21,1268

No.	Kecamatan	Kelurahan/Desa	Jumlah KK	Jumlah KK yang Memiliki WC	Sudah Tertangani SLBM (KK)	Belum Memiliki WC/Tertangani SLBM (KK)	Persentase terlayani sanitasi (%)
47	Bumi Makmur	Pantai Harapan	199	72	89	38	80,9045
48	Bumi Makmur	Sungai Rasau	568	111	92	365	35,7394
49	Jorong	Alur	478	361	0	117	75,5230
50	Jorong	Asam - Asam	1347	987	0	360	73,2739
51	Jorong	Asam Jaya	458	220	0	238	48,0349
52	Jorong	Asri Mulya	340	170	0	170	50,0000
53	Jorong	Batalang	309	120	0	189	38,8350
54	Jorong	Jorong	765	447	0	318	58,4314
55	Jorong	Karang Rejo	746	458	0	288	61,3941
56	Jorong	Muara Asam - Asam	546	24	0	522	4,3956
57	Jorong	Sabuhur	1780	312	50	1418	20,3371
58	Jorong	Simpang Empat Sungai	1550	1299	0	251	83,8065
59	Jorong	Swarangan	320	22	50	248	22,5000
60	Kintap	Bukit Mulia	678	560	0	118	82,5959
61	Kintap	Kebun Raya	780	523	0	257	67,0513
62	Kintap	Kintap	1635	115	0	1520	7,0336
63	Kintap	Kintap Kecil	867	617	0	250	71,1649
64	Kintap	Kintapura	1601	890	0	711	55,5903
65	Kintap	Mekar Sari	381	45	0	336	11,8110
66	Kintap	Muara Kintap	1020	750	0	270	73,5294
67	Kintap	Pandan Sari	970	750	0	220	77,3196
68	Kintap	Pasir Putih	728	501	0	227	68,8187
69	Kintap	Riam Adungan	350	15	50	285	18,5714
70	Kintap	Salaman	625	305	50	270	56,8000
71	Kintap	Sebamban Baru	533	220	0	313	41,2758
72	Kintap	Sumber jaya	718	450	0	268	62,6741
73	Kintap	Sungai Cuka	578	231	0	347	39,9654
74	Kurau	Bawah Layung	547	60	0	487	10,9689
75	Kurau	Handil Negara	170	25	0	145	14,7059
76	Kurau	Kali Besar	253	33	0	220	13,0435
77	Kurau	Kurau	682	175	0	507	25,6598
78	Kurau	Maluka Baulin	348	225	0	123	64,6552
79	Kurau	Padang Luas	468	312	0	156	66,6667
80	Kurau	Raden	244	138	0	106	56,5574
81	Kurau	Sarikandi	197	131	0	66	66,4975
82	Kurau	Sungai Bakau	211	10	0	201	4,7393
83	Kurau	Tambak Karya	315	155	0	160	49,2063
84	Kurau	Tambak Sarinah	345	312	0	33	90,4348
85	Panyipatan	Batakan	1685	141	0	1544	8,3680
86	Panyipatan	Batu Mulya	515	115	0	400	22,3301
87	Panyipatan	Batu Tungku	707	195	0	512	27,5813
88	Panyipatan	Bumi Asih	456	86	0	370	18,8596
89	Panyipatan	Kandangan Baru	762	194	0	568	25,4593
90	Panyipatan	Kandangan Lama	581	194	0	387	33,3907
91	Panyipatan	Kuringkit	402	33	50	319	20,6468
92	Panyipatan	Panyipatan	748	149	0	599	19,9198
93	Panyipatan	Suka Ramah	668	151	0	517	22,6048
94	Panyipatan	Tanjung Dewa	703	177	0	526	25,1778

No.	Kecamatan	Kelurahan/Desa	Jumlah KK	Jumlah KK yang Memiliki WC	Sudah Tertangani SLBM (KK)	Belum Memiliki WC/Tertangani SLBM (KK)	Persentase terlayani sanitasi (%)
95	Pelaihari	Ambungan	558	457	50	51	90,8602
96	Pelaihari	Angsau	2564	2564	0	0	100,0000
97	Pelaihari	Atu - Atu	810	732	0	78	90,3704
98	Pelaihari	Bumi Jaya	652	494	0	158	75,7669
99	Pelaihari	Guntung Besar	107	57	0	50	53,2710
100	Pelaihari	Kampung Baru	340	81	0	259	23,8235
101	Pelaihari	Karang Taruna	1877	1283	0	594	68,3538
102	Pelaihari	Pabahanan	690	505	0	185	73,1884
103	Pelaihari	Panggung	1278	1153	50	75	94,1315
104	Pelaihari	Panggung Baru	377	165	0	212	43,7666
105	Pelaihari	Panjaratan	308	68	50	190	38,3117
106	Pelaihari	Pelaihari	3221	2384	0	837	74,0143
107	Pelaihari	Pemuda (Desa Persiapan)	408	362	0	46	88,7255
108	Pelaihari	Sarang Halang	1363	1272	0	91	93,3236
109	Pelaihari	Sumber Mulia	400	180	0	220	45,0000
110	Pelaihari	Sungai Riam	864	530	0	334	61,3426
111	Pelaihari	Tampang	334	258	0	76	77,2455
112	Pelaihari	Telaga	560	394	0	166	70,3571
113	Pelaihari	Tungkaran	189	76	0	113	40,2116
114	Pelaihari	Ujung Batu	752	451	99	202	73,1383
115	Takisung	Batilai	384	169	0	215	44,0104
116	Takisung	Benua Lawas	504	52	0	452	10,3175
117	Takisung	Benua Tengah	907	490	0	417	54,0243
118	Takisung	Gunung Makmur	1043	848	0	195	81,3039
119	Takisung	Kuala Tambangan	559	208	50	301	46,1538
120	Takisung	Pegatan Besar	723	165	0	558	22,8216
121	Takisung	Ranggang	812	402	0	410	49,5074
122	Takisung	Ranggang Dalam	337	253	0	84	75,0742
123	Takisung	Sumber Makmur	712	343	0	369	48,1742
124	Takisung	Tabanio	1051	213	0	838	20,2664
125	Takisung	Takisung	885	310	75	500	43,5028
126	Takisung	Telaga Langsat	357	145	0	212	40,6162
127	Tambang Ulang	Bingkulu	424	257	0	167	60,6132
128	Tambang Ulang	Gunung Raja	640	268	0	372	41,8750
129	Tambang Ulang	Kayu Abang	264	207	0	57	78,4091
130	Tambang Ulang	Martadah	449	243	0	206	54,1203
131	Tambang Ulang	Martadah Baru	746	117	0	629	15,6836
132	Tambang Ulang	Pulau Sari	566	321	0	245	56,7138
133	Tambang Ulang	Sungai Jelai	460	273	0	187	59,3478
134	Tambang Ulang	Sungai Pinang	289	122	0	167	42,2145
135	Tambang Ulang	Tambang Ulang	675	470	0	205	69,6296
TOTAL			87338	43873	1236	42229	51,6488

Pelaihari, 2 Januari 2020
Kepala Dinas Pekerjaan Umum, Penataan Ruang dan Pertanahan
Kabupaten Tanah Laut
PENATAAN RUANG & PERTANAHAN
Ir. H. AGUS SEKTYAJI
NIP. 196210031989031006



BUPATI TANAH LAUT
PROVINSI KALIMANTAN SELATAN

KEPUTUSAN BUPATI TANAH LAUT
NOMOR 188.45/ 579 - KUM/2018

TENTANG

PENETAPAN LOKASI PERUMAHAN KUMUH DAN PERMUKIMAN KUMUH
DI KABUPATEN TANAH LAUT

BUPATI TANAH LAUT,

- Menimbang :
- a. bahwa setiap orang berhak untuk bertempat tinggal dan mendapatkan lingkungan yang baik dan sehat;
 - b. bahwa penyelenggaraan peningkatan kualitas perumahan kumuh dan permukiman kumuh merupakan tanggungjawab pemerintah kabupaten berdasarkan penetapan lokasi perumahan kumuh dan permukiman kumuh yang didahului dengan proses pendataan;
 - c. bahwa berdasarkan Pasal 98 ayat (2) Undang-Undang Nomor 1 Tahun 2011 tentang Perumahan dan Kawasan Permukiman, penetapan lokasi perumahan kumuh dan permukiman kumuh wajib dilakukan pemerintah daerah dengan melibatkan peran masyarakat;
 - d. bahwa berdasarkan pertimbangan sebagaimana dimaksud dalam huruf a, huruf b dan huruf c perlu menetapkan Keputusan Bupati Tanah Laut tentang Penetapan Lokasi Perumahan Kumuh dan Permukiman Kumuh di Kabupaten Tanah Laut;
- Mengingat :
- 1. Pasal 28 H ayat (1) Undang-Undang Dasar Negara Republik Indonesia Tahun 1945;
 - 2. Undang-Undang Nomor 8 Tahun 1965 tentang Pembentukan Daerah Tingkat II Tanah Laut, Daerah Tingkat II Tapin dan Daerah Tingkat II Tabalong (Lembaran Negara Republik Indonesia Tahun 1965 Nomor 51, Tambahan Lembaran Negara Republik Indonesia Nomor 2756) dengan mengubah Undang-Undang Nomor 27 Tahun 1959 (Lembaran Negara Republik Indonesia Tahun 1959 Nomor 72,

Tambahan Lembaran Negara Republik Indonesia Nomor 1820) tentang Penetapan Undang-Undang Darurat Nomor 3 Tahun 1953 tentang Pembentukan Daerah Tingkat II di Kalimantan (Lembaran Negara Republik Indonesia Tahun 1953 Nomor 9);

3. Undang-Undang Nomor 39 Tahun 1999 tentang Hak Asasi Manusia (Lembaran Negara Republik Indonesia Tahun 1999 Nomor 165, Tambahan Lembaran Negara Republik Indonesia Nomor 3886);
4. Undang-Undang Nomor 28 Tahun 2002 tentang Bangunan Gedung (Lembaran Negara Republik Indonesia Tahun 2002 Nomor 134, Tambahan Lembaran Negara Republik Indonesia Nomor 4247);
5. Undang-Undang Nomor 26 Tahun 2007 tentang Penataan Ruang (Lembaran Negara Republik Indonesia Tahun 2007 Nomor 68, Tambahan Lembaran Negara Republik Indonesia Nomor 4725);
6. Undang-Undang Nomor 27 Tahun 2007 tentang Pengelolaan Wilayah Pesisir dan Pulau-Pulau Kecil (Lembaran Negara Republik Indonesia Tahun 2007 Nomor 84, Tambahan Lembaran Negara Republik Indonesia Nomor 4739);
7. Undang-Undang Nomor 1 Tahun 2011 tentang Perumahan dan Kawasan Permukiman (Lembaran Negara Republik Indonesia Tahun 2011 Nomor 7, Tambahan Lembaran Negara Republik Indonesia Nomor 5188);
8. Undang-Undang Nomor 12 Tahun 2011 tentang Pembentukan Peraturan Perundang-undangan (Lembaran Negara Republik Indonesia Tahun 2011 Nomor 82, Tambahan Lembaran Negara Republik Indonesia Nomor 5234);
9. Undang-Undang Nomor 23 Tahun 2014 tentang Pemerintahan Daerah (Lembaran Negara Republik Indonesia Tahun 2014 Nomor 244, Tambahan Lembaran Negara Republik Indonesia Nomor 5587) sebagaimana telah diubah beberapa kali terakhir dengan Undang - Undang Nomor 9 Tahun 2015 tentang Perubahan Kedua Atas Undang - Undang Nomor 23 Tahun 2014 tentang Pemerintahan Daerah (Lembaran Negara Republik Indonesia Tahun 2015 Nomor 58, Tambahan Lembaran Negara Republik Indonesia Nomor 5679);
10. Peraturan Pemerintah Nomor 36 Tahun 2005 tentang Pelaksanaan Undang-Undang Nomor 28

Tahun 2002 tentang Bangunan Gedung (Lembaran Negara Republik Indonesia Tahun 2005 Nomor 83, Tambahan Lembaran Negara Republik Indonesia Nomor 4532);

11. Peraturan Pemerintah Nomor 15 Tahun 2010 tentang Penyelenggaraan Penataan Ruang (Lembaran Negara Republik Indonesia Tahun 2010 Nomor 21, Tambahan Lembaran Negara Republik Indonesia Nomor 5103);
12. Peraturan Menteri Pekerjaan Umum dan Perumahan Rakyat Nomor 02/PRT/M/2016 tentang Peningkatan Kualitas terhadap Perumahan dan Permukiman Kumuh (Berita Negara Republik Indonesia Tahun 2016 Nomor 172);

MEMUTUSKAN :

- Menetapkan :
KESATU : Keputusan Bupati Tanah Laut tentang Penetapan Lokasi Perumahan Kumuh dan Permukiman Kumuh di Kabupaten Tanah Laut dengan daftar kawasan sebagaimana tercantum dalam Lampiran yang merupakan bagian tidak terpisahkan dari keputusan ini.
- KEDUA** : Lokasi Perumahan Kumuh dan Permukiman Kumuh merupakan satuan perumahan dan permukiman dalam Lingkup wilayah kabupaten yang dinilai tidak laik huni karena ketidakteraturan bangunan, tingkat kepadatan bangunan yang tinggi dan kualitas bangunan serta sarana dan prasarana yang tidak memenuhi syarat.
- KETIGA** : Lokasi Perumahan Kumuh dan Permukiman Kumuh ditetapkan berdasarkan pendataan yang dilakukan oleh Pemerintah Daerah dengan melibatkan peran masyarakat menggunakan Ketentuan Tata Cara Penetapan Lokasi sebagaimana diatur dalam Peraturan Menteri Pekerjaan Umum Nomor 02/PRT/M/2016 tentang Peningkatan Kualitas terhadap Perumahan dan Permukiman Kumuh.
- KEEMPAT** : Lokasi Perumahan Kumuh dan Permukiman Kumuh di Kabupaten Tanah Laut ditetapkan sebagai dasar penyusunan Rencana Aksi Peningkatan Kualitas Perumahan Kumuh dan Permukiman Kumuh di Kabupaten Tanah Laut, yang merupakan komitmen Pemerintah Daerah dalam mendukung Program

Nasional Pengentasan Permukiman Kumuh, termasuk dalam hal ini Target Nasional Permukiman Tanpa Kumuh.

- KELIMA** : Lokasi Perumahan Kumuh dan Permukiman Kumuh di Kabupaten Tanah Laut meliputi sejumlah 19 (sembilan belas) lokasi, di 8 (delapan) kecamatan, dengan luas total sebesar 209,13 (dua ratus sembilan koma tiga belas) Hektar.
- KEENAM** : Berdasarkan Penetapan Lokasi Perumahan Kumuh dan Permukiman Kumuh di Kabupaten Tanah Laut ini, maka Pemerintah Daerah berkomitmen untuk melaksanakan Peningkatan Kualitas Perumahan Kumuh dan Permukiman Kumuh secara tuntas dan berkelanjutan sebagai prioritas pembangunan daerah dalam bidang perumahan dan permukiman, bersama-sama Pemerintah Provinsi dan Pemerintah pusat.
- KETUJUH** : Keputusan Bupati ini mulai berlaku pada tanggal ditetapkan.

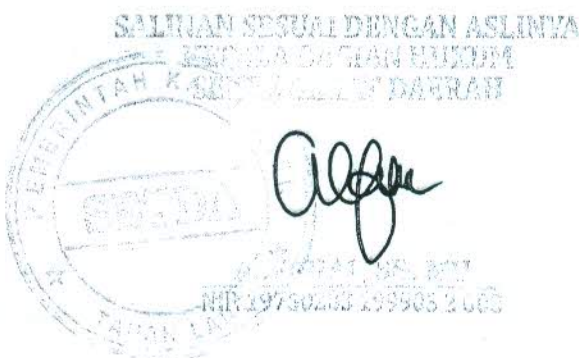

Ditetapkan di Pelaihari
pada tanggal 29 Juni 2018

BUPATI TANAH LAUT,

Ttd

H. BAMBANG ALAMSYAH

LAMPIRAN KEPUTUSAN BUPATI TANAH LAUT
 NOMOR : 188.45/ 579 -KUM/2018
 TANGGAL : 29 Juni 2018

**DAFTAR LOKASI PERUMAHAN KUMUH DAN PERMUKIMAN KUMUH
 DI KABUPATEN TANAH LAUT**

No	Kecamatan	Kelurahan/Desa	Kawasan		Luas (Ha)
1	Pelaihari	Pelaihari	Pintu Air	RT024-RW001	1.53
			Sawah	RT008-RW006	3.27
				RT014-RW007	1.48
				RT019-RW006	3.31
				RT025-RW006	1.62
			Perintis	RT013-RW004	6.29
				RT016-RW005	1.77
				RT029-RW008	1.62
			Beramban	RT026-RW007	6.62
		Sarang Halang	Sarang Halang	RT004-RW002	5.55
				RT005-RW003	6.46
		Panjaratan	Panjaratan	RT004-DS002	0.38
				RT005-DS002	0.67
				RT006-DS002	0.27
				RT007-DS003	1.6
RT008-DS003	0.89				
	RT009-DS003	0.45			
Angsau	Pintu Air	RT024-RW007	7.95		
Jumlah					51.73
2	Takisung		Tabanio		14.8
			Pagatan Besar		11
			Kuala Tambangan		10.5
Jumlah					25.8
3	Kintap		Muara Kintap		13.7
Jumlah					13.7
4	Jorong		Swarangan		12
			Muara Asam-Asam		11
			Asam-Asam		10
Jumlah					33
5	Bati bati		Bati bati		9
			Pandahan		4
Jumlah					13

53.17 %

27.51

24.2

No	Kecamatan	Kelurahan/Desa	Kawasan		Luas (Ha)
6	Bumi Makmur		Pantai Harapan		10.6
			Sungai Rasau		11.9
Jumlah					22.5
7	Kurau		Kurau		14.7
Jumlah					14.7
8	Panyipatan		Batakan		11
			Tanjung Dewa		10
Jumlah					21
Total					209.13

SALINAN SESUAI DENGAN ASLINYA

KETUA BAGIAN HUKUM
SEKRETARIAT DAERAH



NIP. 19750203 199903 2 002

BUPATI TANAH LAUT,

Ttd

H. BAMBANG ALAMSYAH

No	Nama	Kualifikasi	Kode Sub
1	MUHAMMAD ADRIAN	Kelas 3	TA005
2	MUHAMMAD GAFURI	Kelas 1	TE021
3	RAHMAT HIDAYAT	Kelas 1	TA005
4	IMAM MUHTAROM	Kelas 1	TA005
5	JUMAI	Kelas 3	TA005
6	MUHTAR	Kelas 1	TA005
7	SUKANDAR	Kelas 1	TA005
8	AKHMAD HANAFA	Kelas 2	TA005
9	MUHAMMAD HAMJAD	Kelas 1	TA005
10	KUSWANTO	Kelas 2	TA005
11	MUHAMMAD MUCHLIS	Kelas 1	TA005
12	INDRA JAYADI	Kelas 1	TA014
13	ARYAN MAEDICA	Kelas 3	TA005
14	HENDRA MAULIDI	Kelas 3	TA005
15	MUHAMMAD SUPIANOR	Kelas 3	TA005
16	RAMADANI	Kelas 3	TA005
17	FAHRURRAJI	Kelas 2	TA005
18	TRIMO	Kelas 2	TA005
19	AGUS HERWIYADI	Kelas 1	TA005
20	SUMARDI	Kelas 1	TA005
21	HERU KURNIAWAN	Kelas 1	TM051
22	MURYANTO	Kelas 1	TA005
23	SAMINU	Kelas 1	TA005
24	SUYANTO	Kelas 1	TS017
25	ZULKIPLI	Kelas 1	TA005
26	SUGIONO	Kelas 3	TA005
27	TEGUH HADI PRIYANTO	Kelas 2	TA005
28	HERRY JUMANTO	Kelas 2	TA005
29	AKMALI	Kelas 1	TA005
30	A. SYHARIL EFENDI	Kelas 1	TA025
31	TOMI SAPUTRA	Kelas 1	TA005
32	PAISOL	Kelas 1	TA005
33	TUTUK SUBIANTORO	Kelas 3	TA005
34	ISNAINI	Kelas 1	TA005
35	GUSTI SYAMSIL ALAM	Kelas 1	TA005
36	M. SALEH	Kelas 1	TA005
37	MUHAMMAD YUSUF	Kelas 2	TA005
38	ANANG SWITO	Kelas 1	TA005
39	M. RIDUAN NOOR	Kelas 2	TA004
40	TAMAR	Kelas 2	TA005
41	HENDRA ABADI	Kelas 2	TA005
42	HANDIK SUHENDRO	Kelas 2	TA005
43	JOKO HERMANTO	Kelas 2	TA005
44	MUHAMMAD RIDUAN	Kelas 1	TA005
45	BAMBANG SUSANTO	Kelas 1	TA005
46	SUTIKNO	Kelas 1	TA005
47	AHMAD NAHRAWI	Kelas 1	TA005
48	ALI MURTADO	Kelas 1	TA005
49	AHMAD SUPIAN KARSA	Kelas 1	TA005
50	NORALI	Kelas 1	TA005
51	WAHYUDI	Kelas 1	TA005
52	SYARIFUDDIN	Kelas 1	TA005
53	SAIPULLAH	Kelas 2	TA005
54	MEISYER ALAM	Kelas 2	TA005
55	SUHARDI	Kelas 1	TS051

No	Nama	Kualifikasi	Kode Sub
56	KHAIRIL ALAMSYAH	Kelas 3	TA005
57	SYAFRIANSYAH	Kelas 1	TA005
58	AHMAD FAHMI	Kelas 1	TA005
59	TIRANSYAH	Kelas 1	TA005
60	ABD. AZIS JAELANI	Kelas 2	TS040
61	MUHAMMAD SYAHPUTRA	Kelas 2	TS040
62	TURIYANTO	Kelas 1	TA005
63	RICO ADITYA	Kelas 3	TA005
64	AHMAD RAMADANI	Kelas 3	TA005
65	BUDIARTO	Kelas 3	TA005
66	SUPRIYANTO	Kelas 2	TA005
67	HARIYANTO	Kelas 2	TA003
68	SUMADI	Kelas 3	TA005
69	JOHANSYAH	Kelas 3	TA005
70	TUWADI EKO PRASETYO	Kelas 3	TA005
71	SAMIRAN	Kelas 2	TA005
72	SAMIN	Kelas 2	TA005
73	SARWANTO	Kelas 2	TA005
74	JASWADI	Kelas 2	TA005
75	KASFUL ANWAR	Kelas 3	TA005
76	SONIRAN	Kelas 2	TA005
77	DASUKRI	Kelas 2	TA005
78	MUHAMMAD NURAHMAN	Kelas 2	TA005
79	SUHARTONO	Kelas 2	TA005
80	SUWITO	Kelas 2	TA005
81	MUSTAIN	Kelas 2	TA005
82	KHAIRUDDIN	Kelas 2	TA005
83	JUMANI	Kelas 3	TA005
84	MUSAROHDI	Kelas 3	TA005
85	MUSAROHDI	Kelas 3	TA005
86	AKHMAD RIZA HARIYADIE	Kelas 3	TA005
87	M. AGI SAPUTRA	Kelas 3	TA005
88	SUYUD AMANULLAH	Kelas 3	TA005
89	SUJARWO	Kelas 3	TA005
90	ARIEF NURHAKIM	Kelas 1	TA003
91	FARIZ SURYANUR	Kelas 1	TS038
92	M. GHOZALI	Kelas 2	TA005
93	SUDARMAN	Kelas 2	TA005
94	SANDAI	Kelas 2	TA005
95	GIWAN SUKONO	Kelas 2	TA005
96	HERMANTO	Kelas 2	TA005
97	JUMADI	Kelas 2	TA005
98	JOKO SISWANTO	Kelas 2	TA005
99	BASUKI RAHMAT	Kelas 3	TA005
100	HARNO	Kelas 2	TA005
101	SLAMET RIADI	Kelas 2	TA005
102	ARI DWI KUNARTO	Kelas 1	TA005
103	PARING HARTO	Kelas 2	TA005
104	YULIAR PANDJI PRATAMA	Kelas 3	TA005
105	ANTO PUDJI S	Kelas 2	TA005
106	RUSMAN HADI	Kelas 2	TA005
107	SUWARDI	Kelas 2	TA005
108	MARJOKO QOMARUDIN	Kelas 2	TA005
109	AHMAD NAWAWI	Kelas 3	TA005
110	AGUNG ADI PURWANTO	Kelas 1	TA005

No	Nama	Kualifikasi	Kode Sub
111	EDI SISWOKO	Kelas 3	TA005
112	ABDUL AZIS	Kelas 1	TA005
113	SARWANI	Kelas 1	TA005
114	CUK SUEPRIYONO	Kelas 2	TA005
115	MUHAMMAD RAFI'I	Kelas 2	TA005
116	DANURI	Kelas 1	TA005
117	KARSOYONO	Kelas 2	TA005
118	RAMA ALDINO	Kelas 2	TA024
119	EKO PRAWITO	Kelas 1	TA005
120	AHMAD ASPIYA BACHTIAR	Kelas 1	TA024
TOTAL TAGIHAN			

REKAPITULASI IZIN LOKASI TAHUN 2019

No	Nama Perusahaan	Lokasi Perusahaan	Jenis Usaha	Luas		Tanggal Dikeluarkan	Nomor SK	Luas Lahan yang yang diterbitkan
				Lahan				
1	PT. Bandungan Tirta Agung (Prof Air Minum Dalam Kemasan)	Jl. Raya Bentok Kampung Rt.005, Desa Bentok Kampung Kecamatan Bati-Bati Kabupaten Tanah Laut	Pembangunan Industri Air Minum Dalam Kemasan (AMDK)	± 94.254 m ²		25 Maret 2019	503/01 - IL/2019	± 94.254 m ²
2	PT. Fortuna Jaya Nusantara	Jl. Teluk Mariaya Rt.06 Rw.01 Desa Ujung, Kecamatan Bati-Bati Kabupaten Tanah Laut	Pembangunan Perumahan Bersubsidi MBR	± 9.400 m ²		30-Apr-19	503/02 - IL/2019	± 9.400 m ²
3	PT. Putra Adellin Utama	Jl. Raya Liang Anggang Km.33 Kecamatan Bati-Bati Kabupaten Tanah Laut	Pembangunan Perumahan Masyarakat Berpenghasilan Rendah (MBR)	± 26.025 m ²		13 Mei 2019	503/03 - IL/2019	± 26.025 m ²
4	PT. Indo Sraya Putera	Jalan Sabrina Desa Nusa Indah Kecamatan Bati-Bati Kabupaten Tanah Laut	Pembangunan Perumahan Bersubsidi MBR (Masyarakat Berpenghasilan Rendah)	± 2.96 Ha		05 Juli 2019	503/04 - IL/2019	± 2.673 Ha
5	PT. Sumber Cahaya Citra Utama	Jl. Kuburan Muslimin Rt.16. Rw.06 Kelurahan Angsau Kecamatan Pelaihari Kabupaten Tanah Laut	Pembangunan Perumahan Bersubsidi MBR (Masyarakat Berpenghasilan Rendah)	± 15.872 m ²		26 Agustus 2019	503/05 - IL/2019	± 15.872 m ²
6	PT. Nelayan Bakti Nusantara	Jl. Tembus Tanggul, Rt.005, Rw.002 Desa Ujung Baru Kec. Bati - Bati Kabupaten Tanah Laut	Pembangunan Pabrik Pengolahan Hasil Laut	± 2,43 Ha		23 Oktober 2019	503/06 - IL/2019	± 2,43 Ha
7	PT. Sinar Nusantara Industries	Jalan A. Yani Km.31 Desa Liang Anggang Kecamatan Bati-Bati Kabupaten Tanah Laut	Pembangunan Pabrik Industri Mortar dan Bata Ringan	± 19,8 Ha		05 Nopember 2019	503/07 - IL/2019	± 19,8 Ha
8	PT. Dhafa Grahakanya	Jalan Saka Permai Rt.08 Rw. 01 Desa Atu - Atu Kecamatan Pelaihari Kabupaten Tanah Laut	Pembangunan Perumahan Masyarakat Berpenghasilan Rendah (MBR) dan Masyarakat Berpenghasilan Menengah (MBM)	± 2 Ha		15 Nopember 2019	503/08 - IL/2019	± 2 Ha

REKAPITULASI IZIN LOKASI TAHUN 2019

No	Nama Perusahaan	Lokasi Perusahaan	Jenis Usaha	Luas		Tanggal		Nomor SK	Luas Lahan yang diterbitkan
				Lahan		Dikeluarkan			
1	PT. Bandungan Tirta Agung (Prof Air Minum Dalam Kemasan)	Jl. Raya Bentok Kampung Rt.005, Desa Bentok Kampung Kecamatan Bati-Bati Kabupaten Tanah Laut	Pembangunan Industri Air Minum Dalam Kemasan (AMDK)	± 94.254 m ²		25 Maret 2019		503/01 - IL/2019	± 94.254 m ²
2	PT. Fortuna Jaya Nusantara	Jl. Teluk Mariaya Rt.06 Rw.01 Desa Ujung, Kecamatan Bati-Bati Kabupaten Tanah Laut	Pembangunan Perumahan Bersubsidi MBR	± 9.400 m ²		30-Apr-19		503/02 - IL/2019	± 9.400 m ²
3	PT. Putra Adellin Utama	Jl. Raya Liang Anggang Km.33 Kecamatan Bati-Bati Kabupaten Tanah Laut	Pembangunan Perumahan Masyarakat Berpenghasilan Rendah (MBR)	± 26.025 m ²		13 Mei 2019		503/03 - IL/2019	± 26.025 m ²
4	PT. Indo Sraya Putera	Jalan Sabrina Desa Nusa Indah Kecamatan Bati-Bati Kabupaten Tanah Laut	Pembangunan Perumahan Bersubsidi MBR (Masyarakat Berpenghasilan Rendah)	± 2.96 Ha		05 Juli 2019		503/04 - IL/2019	± 2.673 Ha
5	PT. Sumber Cahaya Citra Utama	Jl. Kuburan Muslimin Rt.16. Rw.06 Kelurahan Angsau Kecamatan Peltaihari Kabupaten Tanah Laut	Pembangunan Perumahan Bersubsidi MBR (Masyarakat Berpenghasilan Rendah)	± 15.872 m ²		26 Agustus 2019		503/05 - IL/2019	± 15.872 m ²
6	PT. Nelayan Bakti Nusantara	Jl. Tembus Tanggul, Rt.005, Rw.002 Desa Ujung Baru Kec. Bati - Bati Kabupaten Tanah Laut	Pembangunan Pabrik Pengolahan Hasil Laut	± 2,43 Ha		23 Oktober 2019		503/06 - IL/2019	± 2,43 Ha
7	PT. Sinar Nusantara Industries	Jalan A. Yani Km.31 Desa Liang Anggang Kecamatan Bati-Bati Kabupaten Tanah Laut	Pembangunan Pabrik Industri Mortar dan Bata Ringan	± 19,8 Ha		05 Nopember 2019		503/07 - IL/2019	± 19,8 Ha
8	PT. Dhafa Grahakanya	Jalan Saka Permai Rt.08 Rw. 01 Desa Atu - Atu Kecamatan Peltaihari Kabupaten Tanah Laut	Pembangunan Perumahan Masyarakat Berpenghasilan Rendah (MBR) dan Masyarakat Berpenghasilan Menengah (MBM)	± 2 Ha		15 Nopember 2019		503/08 - IL/2019	± 2 Ha

REKAPITULASI IZIN LOKASI TAHUN 2019

No	Nama Perusahaan	Lokasi Perusahaan	Jenis Usaha	Luas Lahan	Tanggal	Nomor SK	Luas Lahan yang diterbitkan
				5	Dikeluarkan		
1	PT.Bandungan Tirta Agung (Prof Air Minum Dalam Kemasan)	Jl.Raya Bentok Kampung Rt.005, Desa Bentok Kampung Kecamatan Bati-Bati Kabupaten Tanah Laut	Pembangunan Industri Air Minum Dalam Kemasan (AMDK)	± 94.254 m ²	25 Maret 2019	503/01 - IL/2019	± 94.254 m ²
2	PT.Fortuna Jaya Nusantara	Jl. Teluk Marjaya Rt.06 Rw.01 Desa Ujung, Kecamatan Bati-Bati Kabupaten Tanah Laut	Pembangunan Perumahan Bersubsidi MBR	± 9.400 m ²	30-Apr-19	503/02 - IL/2019	± 9.400 m ²
3	PT.Putra Adellin Utama	Jl.Raya Liang Anggang Km.33 Kecamatan Bati-Bati Kabupaten Tanah Laut	Pembangunan Perumahan Masyarakat Berpenghasilan Rendah (MBR)	± 26.025 m ²	13 Mei 2019	503/03 - IL/2019	± 26.025 m ²
4	PT.Indo Sraya Putera	Jalan Sabrina Desa Nusa Indah Kecamatan Bati-Bati Kabupaten Tanah Laut	Pembangunan Perumahan Bersubsidi MBR (Masyarakat Berpenghasilan Rendah)	± 2.96 Ha	05 Juli 2019	503/04 - IL/2019	± 2.673 Ha
5	PT.Sumber Cahaya Citra Utama	Jl.Kuburan Muslimin Rt.16. Rw.06 Kelurahan Angsau Kecamatan Pelaihari Kabupaten Tanah Laut	Pembangunan Perumahan Bersubsidi MBR (Masyarakat Berpenghasilan Rendah)	± 15.872 m ²	26 Agustus 2019	503/05 - IL/2019	± 15.872 m ²
6	PT. Nelayan Bakti Nusantara	Jl. Tembus Tanggul, Rt.005, Rw.002 Desa Ujung Baru Kec. Bati - Bati Kabupaten Tanah Laut	Pembangunan Pabrik Pengolahan Hasil Laut	± 2,43 Ha	23 Oktober 2019	503/06-IL/2019	± 2,43 Ha
7	PT. Sinar Nusantara Industries	Jalan A.Yani Km.31 Desa Liang Anggang Kecamatan Bati-Bati Kabupaten Tanah Laut	Pembangunan Pabrik Industri Mortar dan Bata Ringan	± 19,8 Ha	05 Nopember 2019	503/07 - IL/2019	± 19,8 Ha
8	PT. Dhafa Grahakarya	Jalan Saka Permai Rt.08 Rw. 01 Desa Atu - Atu Kecamatan Pelaihari Kabupaten Tanah Laut	Pembangunan Perumahan Masyarakat Berpenghasilan Rendah (MBR) dan Masyarakat Berpenghasilan Menengah (MBM)	± 2 Ha	15 Nopember 2019	503/08 - IL/2019	± 2 Ha

9	PT. Berkat Rizki Alam	Jalan Bajingah Rt. 15 Kelurahan Sarang Halang Kecamatan Pelaihari Kabupaten Tanah Laut Kabupaten Tanah Laut	Pembangunan Perumahan MBR (Masyarakat Berpenghasilan Rendah)	± 17.860 M ₂	09 Desember 2019	503/09 - IL/2019	± 17.860 M ₂
10	PT. Daxen KJP Agro (PT.DKA)	Jalan A.Yani Km. 84 Desa Jilatan Kecamatan Batu Ampar Kabupaten Tanah Laut	Pembangunan Pabrik Virgin Palm Oil (VPO) dan Mushroom	± 0,78 Ha	23 Desember 2019	503/10 - IL/2019	± 0,78 Ha

Luas tanah sesuai peruntukan Izin Lokasi X 100 %
 Seluruh luas tanah yang diberikan Izin Lokasi

Luas tanah yang telah di manfaatkan sesuai dengan peruntukannya diatas Izin Lokasi X 100 % =
 Luas Izin Lokasi yang diterbitkan



PEMERINTAH KABUPATEN TANAH LAUT
DINAS PEKERJAAN UMUM,
PENATAAN RUANG DAN PERTANAHAN

Jalan A. Syairani Pelaihari Telp. (0512) 21065, Fax. 21157

**Tersedianya Tanah Obyek Landreform (TOL) yang siap
di redustrubusikan yang berasal dari tanah kelebihan maksimum
dan tanah absentee**

NO	Uraian	Jumlah	KET
1	Luas Tanah Obyek Landreform (TOL)	Nihil	Data yang dimaksud ada di BPN
2	Penerima Tanah Obyek Landreform	Nihil	Data yang dimaksud ada di BPN

Kepala Bidang Pertanahan
Dinas Pekerjaan Umum, Penataan
Ruang dan Pertanahan

NORDIN, S.ST

NIP. 19650711 199203 1 012



PEMERINTAH KABUPATEN TANAH LAUT
DINAS PEKERJAAN UMUM,
PENATAAN RUANG DAN PERTANAHAN

Jalan A. Syairani Pelaihari Telp. (0512) 21065, Fax. 21157

Luas Lahan Bersertifikat

NO	Uraian	Jumlah	KET
1	Luas Lahan Bersertifikat di suatu Daerah	Nihil	Data yang dimaksud ada di BPN
2	Luas Lahan yang seharusnya bersertifikat di suatu daerah	Nihil	Data yang dimaksud ada di BPN

Kepala Bidang Pertanahan
Dinas Pekerjaan Umum, Penataan
Ruang dan Pertanahan



NORDIN, S.ST

NIP. 19650711 199203 1 012



PEMERINTAH KABUPATEN TANAH LAUT
DINAS PEKERJAAN UMUM,
PENATAAN RUANG DAN PERTANAHAN

Jalan A. Syairani Pelaihari Telp. (0512) 21065, Fax. 21157

Tersedianya Tanah Untuk Masyarakat

NO	Uraian	Jumlah	KET
1	Luas tanah yang telah dimanfaatkan berdasarkan izin membuka tanah	Nihil	Data yang dimaksud ada di BPN
2	Luas izin membuka tanah yang diterbitkan	Nihil	Data yang dimaksud ada di BPN

Kepala Bidang Pertanahan
Dinas Pekerjaan Umum, Penataan
Ruang dan Pertanahan

NORDIN, S.ST

NIP. 19650711 199203 1 012



PEMERINTAH KABUPATEN TANAH LAUT KECAMATAN JORONG

Jl. A. Yani Desa Jorong Kode Pos 70881

TELAAHAN STAF

Kepada Yth. : Bupati Tanah Laut
Dari : Camat Jorong
Tanggal : 14 Oktober 2019
Nomor : 100/28/X/2019
Perihal : Mediasi permasalahan lahan nipah Desa Muara Asam-Asam

I. Dasar

- Peraturan Bupati Tanah Laut Nomor 89 Tahun 2016 Tentang Susunan, Kedudukan Organisasi, Tugas Pokok dan Fungsi Kecamatan.
- Keluhan warga Desa Asam-Asam atas aktivitas penggarapan lahan nipah.
- Mediasi tingkat kecamatan pada hari Senin, 14 Oktober 2019 bertempat di aula Kantor Kecamatan Jorong.

II. Fakta-fakta yang mempengaruhi :

- H. Jantra selaku tokoh masyarakat menyampaikan keluhan aktivitas penggarapan lahan nipah yang terletak di desa Muara Asam-Asam. Disampaikan beliau bahwa pekerjaan membuat atap dari daun nipah adalah pekerjaan turun temurun yang dilakukan warga Desa Asam-Asam, oleh karena itu Beliau memohon agar tidak dilakukan penebangan lahan nipah. Disamping itu H. Jantra menanyakan perizinan perusahaan yang beroperasi serta dampak lingkungan akan aktivitas penggarapan lahan nipah.
- H. Zainudin, Kepala Desa Muara Asam-Asam menyampaikan penggarapan lahan nipah itu juga untuk kesejahteraan warga Desa Muara Asam-Asam. Beliau menyampaikan bahwa itu adalah solusi saat dilaut sepi, apalagi saat ini mencari penghasilan susah. H. Zainudin menyampaikan tidak akan menebang pohon nipah sejauh 200m dari bibir sungai sepanjang lebih kurang 2,5 Km diperuntukkan bagi warga Desa Asam-Asam yang meta pencahariannya dari daun nipah. Penggarapan lahan tersebut rencananya akan dijadikan plasma bekerjasama dengan Koperasi Borneo Agrosindo.
- H. Gunawan Wibisono selaku legal Koperasi Borneo Agrosnido memberikan informasi terkait mitra yang ingin bekerjasama dengan koperasi minimal ada dua syarat yang harus dipenuhi, yang pertama legalitas kepemilikan tanahnya SHM dan kedua lahan tersebut tidak sedang dalam sengketa.
- Setelah dilakukan mediasi selama kurang lebih 2,5 jam, kami mengambil kesimpulan :
 1. Surat perjanjian antara Kepala Desa Asam-Asam dan PT. KJW di tahun 2010 akan dipelajari Bagian Hukum Sekretariat Daerah

3. Akan ditinjau legalitas kegiatan lahan nipah

4. Mediasi lanjutan di tingkat kabupaten dengan menghadirkan seluruh instansi yang terkait

V. Kesimpulan

- Permasalahan lahan nipah ini belum menemui titik temu disebabkan belum ada keterbukaan informasi dari kedua belah pihak.

VI. Saran

- Mohon kiranya permasalahan ini dapat dimediasi tingkat kabupaten demi menjaga situasi agar tetap kondusif.
- Petunjuk lain sesuai arahan Bapak.

Demikian disampaikan, mohon petunjuk dan arahan selanjutnya.

At I

- Agar di bicarakan
di R. Kabupaten.



Yth. KA. DPRD

- MUNDUK DIACENDAKKAN SEGERA

1. RAPAT TIMOR LAM? HASIL PEMERINTAH LAMOR
2. RAPAT MEMORAN AMERIKAN

1/21/5.
40

SEGERA!

Koordinasikan dgn teman

- tentukan tanggal pelaksanaan, tempat dan peserta rapat

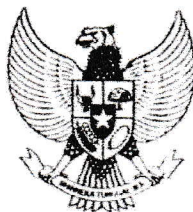

BUPATI TANAH LAUT

Pelaihari, 27 November 2019

Nomor : 600/1009 SET/DPUPRP/2019
Lampiran : -
Perihal : Penanganan masalah lahan nipah
di Desa Muara Asam-Asam

Kepada Yth :
Camat Jorong

Di -
Tempat

Sehubungan adanya permasalahan lahan nipah di Desa Muara Asam-Asam Kecamatan Jorong, dimana masih dilakukan proses penyelesaian terhadap permasalahan dimaksud, berikut disampaikan beberapa hal:

1. Untuk menjaga kondisi yang kondusif dan terciptanya ketentraman dan ketertiban masyarakat, diminta agar para pihak yakni warga Desa Muara Asam-Asam dan Desa Asam-Asam yang terlibat dalam masalah, dapat menahan diri dan tidak melakukan tindakan-tindakan yang dapat memperkeruh situasi.
2. Memerintahkan kepada saudara melaksanakan Pasal 225 ayat (1) huruf c Undang-Undang Nomor 23 Tahun 2014 tentang Pemerintahan Daerah, untuk segera berkoordinasi dengan Kepolisian Sektor Jorong dan Komando Rayon Militer Jorong untuk menjaga ketentraman dan ketertiban umum di wilayah Kecamatan Jorong khususnya di Desa Muara Asam-Asam dan Desa Asam-Asam.
3. Menyatakan bahwa tidak boleh ada kegiatan/ aktivitas fisik selain kegiatan pemanfaatan pohon nipah sebagai mata pencaharian di lokasi yang disengketakan sampai dengan diselesaikannya sengketa ini.

Demikian disampaikan untuk ditindaklanjuti sebagaimana mestinya.

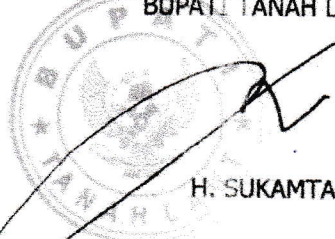
BUPATI TANAH LAUT,

H. SUKAMTA

1. Ketua DPRD Kab. Tanah Laut di Pelaihari
2. Kepala Kepolisian Resort Tanah Laut di Pelaihari
3. Kepala Kejaksaan Negeri Tanah Laut di Pelaihari
4. Komandan Kodim 1001 Pelaihari di Pelaihari
5. Sekretaris Daerah Kabupaten Tanah Laut di Pelaihari
6. Pj. Kades Asam-Asam di Kec. Jorong

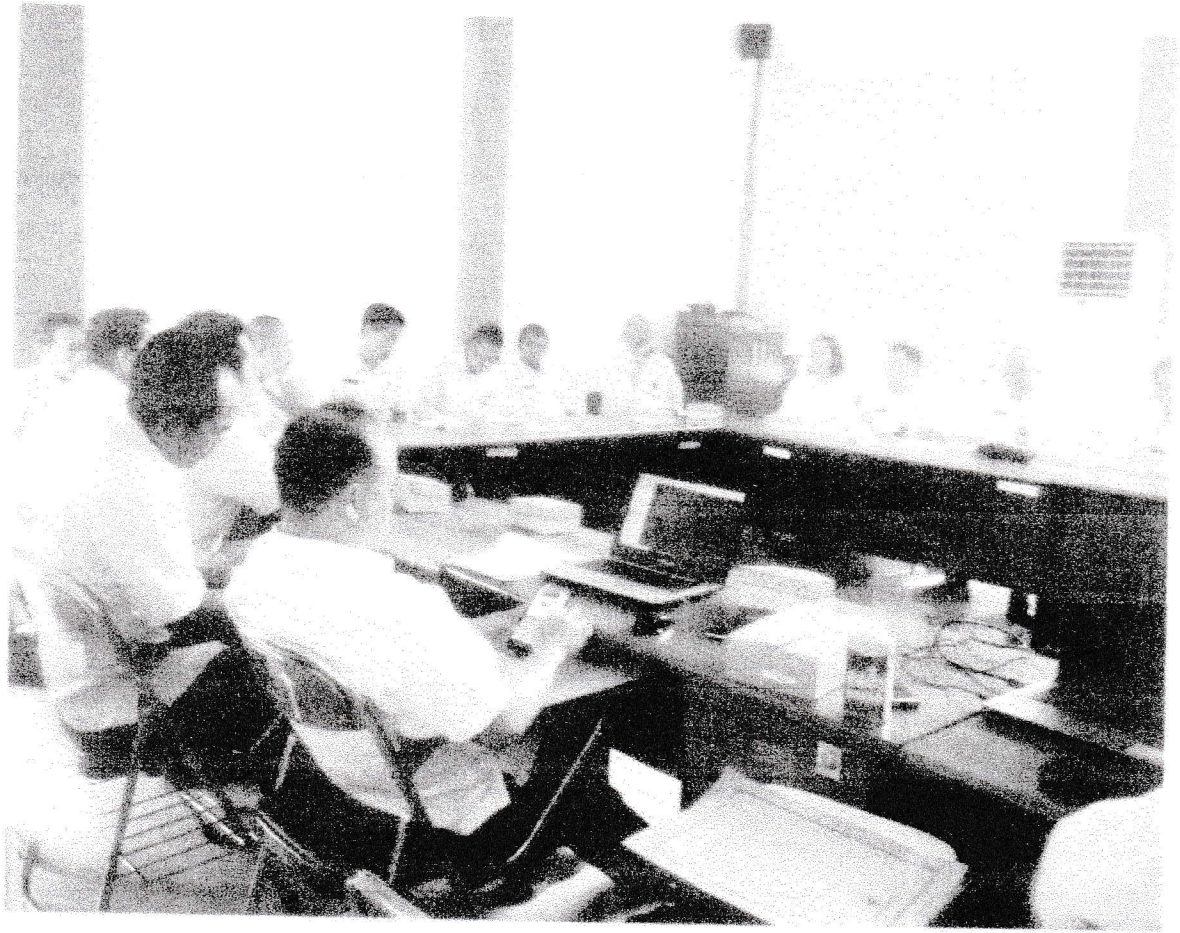
FOTO RAPAT KOORDINASI SENGKETA LAHAN NIPAH DI DESA MUARA ASAM-ASAM



Berita Acara Rapat Koordinasi Lahan Nipah di Desa Muara Asam-asam

Pada hari ini Rabu tanggal Tiga puluh Oktober Dua ribu Sembilan belas pukul 14,15 siang. Telah diadakan rapat koordinasi yang dipimpin oleh Bapak Ir. Agus Sektyaji selaku Kepala Dinas DPUPRP Kabupaten Tanah Laut dan dihadiri oleh anggota Tim Teknis Fasilitasi Penyelesaian konflik pertanahan Kabupaten Tanah Laut tahun 2019, serta bapak H.RKE. Gunawan Wibisono selaku Ketua Pengawas Koperasi Borneo Agrosindo Sentosa bertempat di Ruang Kepala Dinas DPUPRP Kab Tanah Laut, dijelaskan

1. Beberapa waktu yang lalu. Pihak Koperasi kedatangan tamu dari Desa Muara Asam-Asam, Adapun maksud kedatangan tersebut antara lain ingin ikut menjadi anggota koperasi dengan harapan dapat bekerja sama / plasma dalam hal rencana garapan kebun sawit seluas sekitar 100 Ha.
2. Sebagai bahan pertimbangan masyarakat memperlihatkan bukti kepemilikan tanah berupa surat Sporadik serta Titik koordinat areal yg akan di olah menjadi kebun sawit, hal ini ditempuh mengingat berkurangnya hasil tangkapan ikan yang mengakibatkan para nelayan semakin terpukul
3. Namun sesuai ketentuan persyaratan dalam kerjasama Plasma dengan Koperasi tersebut minimal ada 2 (dua) yang harus dipenuhi yaitu kepemilikan tanah harus SHM, dan tidak dalam Sengketa
4. Dari keterangan point 3 inilah bahwa pihak koperasi tidak dapat menampung keinginan masyarakat desa Muara Asam-Asam dan hanya memberikan saran-saran
5. Dari titik-titik koordinat yg diberikan pihak desa Muara Asam-Asam melalui Koperasi Borneo Agrosindo Sentosa didapatkan Areal lahan yang akan dikembangkan terletak pada Pertanian Lahan Basah, Perikanan Budidaya dan Konservasi Pesisir dan pulau-pulau kecil.
6. Sesuai Perda No.3 tahun 2016 lahan tersebut tidak boleh digunakan selain peruntukannya, dengan demikian Pimpinan rapat menyarankan agar pihak koperasi tidak boleh melaksanakan kemitraan dan kegiatan perkebunan di kawasan tersebut



PEMERINTAH KABUPATEN TANAH LAUT
SEKRETARIAT DAERAH

Jalan A. Syairani No. 36 Telp. (0512) 21003 Pelaihari 70814

Nomor : 005 / 4286 / Tapem

Pelaihari, 18 Desember 2019

Lampiran :-

Kepada Yth,

Perihal : Rapat tindaklanjut penyelesaian
masalah lahan nipah di Desa Muara
Asam-Asam Kec. Jorong

Di -

Tempat

Dalam rangka tindaklanjut penyelesaian masalah lahan nipah di
Desa Muara Asam-Asam Kec. Jorong dengan ini dimohonkan
kehadirannya pada Rapat tersebut, yang akan dilaksanakan pada :

Hari / Tanggal : Jum'at / 20 Desember 2019

Pukul : 08.00 Wita

Tempat : Ruang rapat lantai III Setda Kab. Tanah
Laut

Demikian undangan ini disampaikan, atas kehadirannya kami
ucapkan Terima kasih.

An. Pj. SEKRETARIS DAERAH,
Asisten Bidang Pemerintahan

H. Bambang Kusudarisman, S.IP. M.Si
MP 19680818 199010 1 003

Daftar Undangan :

1. Asisten Bidang Tata Pemerintahan
2. Kepala Dinas Pekerjaan Umum, Penataan Ruang dan Pertanahan Kabupaten Tanah Laut
3. Kepala Dinas Perumahan Rakyat, Kawasan Permukiman dan Lingkungan hidup Kabupaten Tanah Laut
4. Kepala Dinas Tanaman Pangan, Hortikultura dan Perkebunan Kabupaten Tanah Laut
5. Kepala Dinas Pemberdayaan Masyarakat Desa Kabupaten Tanah Laut
6. Kepala BPKAD Kabupaten Tanah Laut
7. Kepala Kantor Pertanahan Kabupaten Tanah Laut
8. Kepala Kantor Kesatuan Pengelolaan Hutan Kabupaten Tanah Laut
9. Kepala Badan Kesatuan Bangsa dan Politik Kabupaten Tanah Laut
10. Kepala Sat-Pol PP dan Pemadam Kebakaran Kabupaten Tanah Laut
11. Kepala Bagian Hukum Setda Kabupaten Tanah Laut
12. Kepala Bagian Tata Pemerintahan Setda Kab. Tanah Laut
13. Kepala Bidang Perikanan Budidaya Dinas Ketahanan Pangan dan Perikanan Kabupaten Tanah Laut
14. Kepala Bidang Tanaman Pangan Dinas Tanaman Pangan, Hortikultura dan Perkebunan Kabupaten Tanah Laut
15. Polres Tanah Laut
16. Komandan Kodim 1009 Pelaihari
17. Kejaksaan Negeri Tanah Laut
18. Kepala Bidang Non Perizinan Tertentu Dinas Penanaman Modal dan Pelayanan Terpadu Satu Pintu
19. Camat Jorong
20. Kasi Pemanfaatan Tata Ruang Dinas Pekerjaan Umum, Penataan Ruang dan Pertanahan Kabupaten Tanah Laut
21. Kasi Sengketa dan Konflik Kantor Pertanahan Kabupaten Tanah Laut
22. Kasat Intel Polres
23. Kasi Intel Kodim
24. Kasi Intel Kajari



BUPATI TANAH LAUT

Jl. A. Syairani Komplek Perkantoran Gagas Pelaihari No.36 Telp. (0512)21003 Fax (0512) 21300

Pelaihari, 19 Pebruari 2020

Kepada Yth :

Nomor : 005 / S28 / DPUPRP
Lampiran : -
Perihal : Permintaan Keterangan

Direksi PT.SMART.Tbk

di -
Jakarta

Sehubungan dengan adanya aksi penutupan jalan hauling PT. Duta Darma Utama (DDU) oleh kelompok LSM Lembaga Masyarakat Meratus Dayak Kalimantan Selatan (LKMMDKS) di area jalan tambang PT. DDU yang berada pada kebun sawit PT. SMART.Tbk Desa Sungai Cuka Kecamatan Kintap Kabupaten Tanah Laut, bersama ini disampaikan hal-hal sebagai berikut :

1. Diminta kesediaan saudara untuk memberikan keterangan tertulis terkait permasalahan tanah antara PT. SMART.Tbk dengan kelompok H. Mahrudin pada areal HGU PT.SMART.Tbk Desa Sungai Cuka Kecamatan Kintap Kabupaten Tanah Laut.
2. Diminta kesediaan saudara secara tertulis untuk dapat menghadiri rapat mediasi antara kelompok H. Mahrudin, dan LKMMDKS, dengan PT. DDU, dan PT. SMART.Tbk yang akan dilaksanakan oleh Tim Penyelesaian Konflik Pertanahan Kabupaten Tanah Laut paling lambat tanggal 02 Maret 2020, atau jadwal yang akan ditentukan kemudian.

Demikian disampaikan untuk dapat dilaksanakan sebagaimana mestinya.

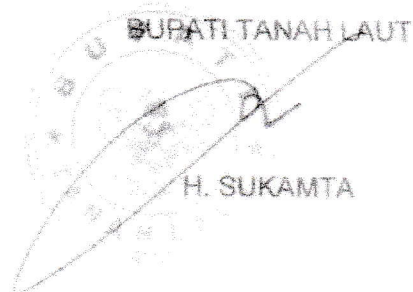

H. SUKAMTA

Tembusan Yth :

1. Wakil Bupati Kabupaten Tanah Laut di Pelaihari
2. Ketua DPRD Kabupaten Tanah Laut di Pelaihari
3. Kepala Kepolisian Resort Tanah Laut di Pelaihari
4. Kepala Kejaksaan Negara Tanah Laut di Pelaihari
5. Komandan Kodim 1001 Pelaihari di Pelaihari
6. Sekretaris Daerah Kabupaten Tanah Laut di Pelaihari
7. Camat Kintap di Kintap
8. Kepala Kepolisian Sektor Kintap di Kintap
9. Komandan Rayon Militer Kintap di Kintap
10. Manajer Tanah Laut Estate di Kintap
11. Manajer Tambang di Kintap

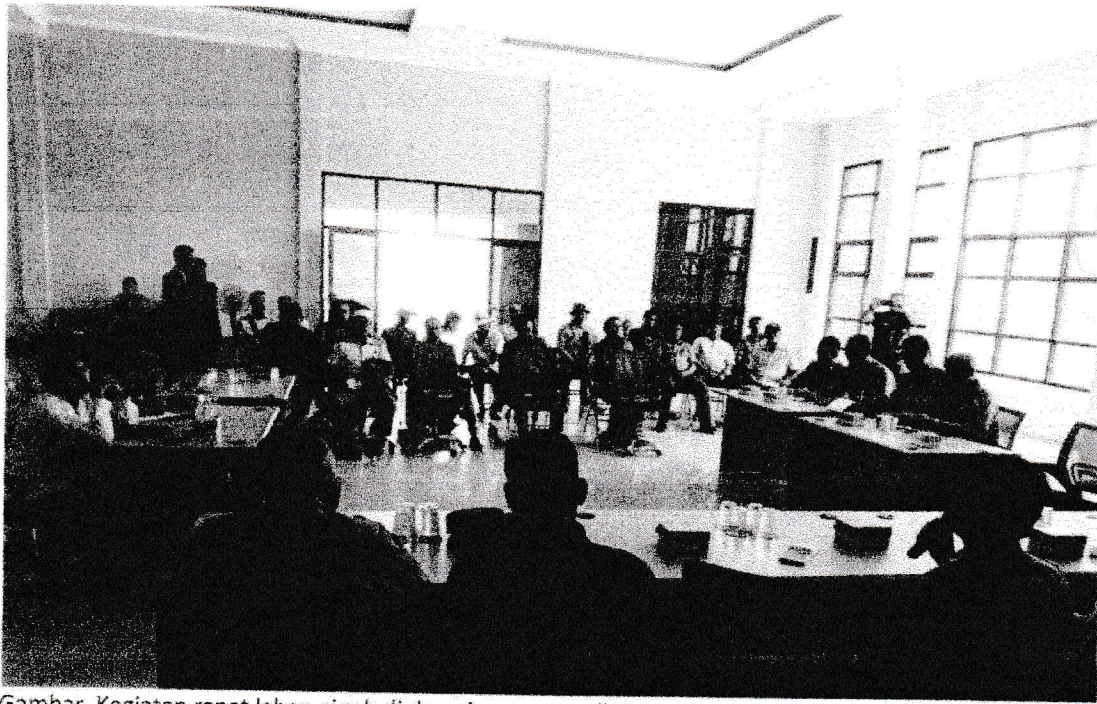

Gambar. Kegiatan rapat lahan nipah di desa Asam-asam di Kantor DPUPRP Kab. Tanah Laut



Gambar. Kegiatan rapat lahan nipah di desa Asam-asam di Kantor Kecamatan Jorong